Edición de 22 páginas

LA NACION

PRECIO EN TODO EL PAIS
VEINTE CENTAVOS

Año VIII

SANTIAGO DE CHILE, JUEVES 20 DE MARZO DE 1924.

SUSCRICIONES: Por 1 año: $ 60.—Por 6 meses: $ 32
Por 3 meses: $ 17 — Por 1 año extranjero: $ 120

Núm. 2,623

EL RELOJ

Cuento por GEORGES COURTELINE

—Pero, en suma—dijo de pronto:—¿te he referido alguna vez la historia del reloj? Esta "mi-careme" es lo que hace que la recuerde.

—Hombre, no—le contesté.

El continuó:

—Pues bien: escúchala. Vale la pena de ser oída. Aquello ocurrió justamente uno de esos días espantosos que para nosotros ocupan una parte tan considerable en el mes. Aun cuando a Lamerlette y a mí nos hubiesen colocado debajo de una prensa, de nuestras faltriqueras no habría salido una sola moneda. Habíamos almorzado con cuatro patatas y empezábamos a preguntarnos si el destino iba a obligarnos a comer con las peladuras cuando el viejo Zackmeyer vino a vernos.

Aquel Zackmeyer era un antiguo cambalachero de Montmartre que vendía y compraba todo, desde Díaz apócrifos hasta planchas. Inspeccionó el taller, examinó sin decir una sola palabra el montón de estudios y de esbozos que vestían las paredes y finalmente declaró:

—Todo esto no vale un clavo. Seguramente que no. No; no lo vale. Todo está muy viejo y carece de interés. Además, se ve que es ropa de confección. ¡Ah! ¡No me había fijado! ¡Cuadros! No importa. Soy un buen hombre. ¿Cuánto quieren por todo esto?

—Mil doscientos francos— dijo Lamerlette.

Zackmeyer no se emocionó; repitió tranquilamente:

—¿Mil doscientos francos? Les ofrezc

Acepntamos inmediatamente.

Sobre un ángulo de la mesa, Zackmeyer nos alineó, pues, cuatro monedas amarillas. Con su mano derecha, Lamerlette se los colocó en el hueco de la mano izquierda y luego en las profundidades tenebrosas de sus bolsillos, donde se las oyó caer una sobre otra con el ruido de una granizada de oro; tras lo cual dijo gravemente:

—Es preciso emplear útilmente un dinero que nos viene del cielo. Estamos en Lunes "gras", mañana se realiza el baile de la Opera; vamos a ofrecernos eso. Hace mucho tiempo que ardo en deseos de concurrir a una de esas fiestas.

II

Aquel mismo día siguiente, a las 8, un campanillazo me puso de pie.

Me vestí, cuidando de no despertar a Lamerlette (porque el lecho nos era común, como todo lo demás), y, abriendo la puerta, me encontré en presencia de un cobrador que me preguntó:

—¿El señor Maudruc?

—¿El señor Maudruc?—dije.—Soy yo.

El cobrador continuó:

—Vengo para cobrar un vencimiento.

—¡Un vencimiento!

—Sí, señor; un vencimiento de veinticinco francos.

—¡Bah! ¡Debe ser un error!—exclamé.—Yo no he firmado ningún vencimiento a nadie. ¿Quiere usted permitirme que vea?

—Sí, señor; mire.

Y me tendió el documento. Yo leí:

"PARIS, 1.o de Diciembre de 868.

"El primero de Marzo próximo pagaré al señor Matraque, sastre, o a su orden, la suma de veinticinco francos, valor recibido en mercaderías.

"Teodoro Maudruc.

"Calle Véron 11, bis."

¡Ah, miseria! Sin embargo, ¡era verdad y yo recordaba al fin! Sí; era realmente mío aquel vencimiento, subscripto a tres meses como si se tratara de un plazo ilimitado, cierto día en que se hizo sentir de una manera un poco excesivamente apremiante, la necesidad de unos pantalones! Y yo contemplé, aterrado, aquel miserable trozo de papel, aquel girón grasiento, lleno de garabatos y de borrones que contaban la misma promesa fatal: "Pagare a la orden de..." que venía a abatirse pesadamente en medio de nuestra fiestita, lo propio que una gran araña en un plato de crema. El hombre me miró sonriendo. Al fin díjome:

—¿No tiene usted el dinero?

Yo protesté.

—¡Vaya si lo tengo! ¡Pero me gustaría tanto quedarme con él!...

El cobrador tuvo un gesto vago. [illegible] le pregunté:

—Y si no pagase; ¿qué me sucedería?

—Es muy sencillo; le embargarían a usted el moblaje.

Al oír es

—Pago,— díjele.

Y, en efecto, le tendí los veinticinco francos con todo el [illegible] de mi alma, tras lo cual fuí a advertir a Lamerlette.

Lamerlette saltó de la cama como un cohete. Los ojos fuera de la cabeza, me agarró del pescuezo, me colmó de reproches, me trató de ladrón, de canalla, de concusionario. Dijo [illegible] yo pagaba mis deudas "con el dinero de la gente" y que jamás olvidaría semejante exceso de deslealtad.

Almorzamos frente a frente sin cambiar una sola palabra. Pero a tiempo que yo doblaba mi servilleta:

—Confiesa, Maudruc, —dijo Lamerlette, que te has conducido como un cualquiera.

—Lo confieso — dije con una perfecta indiferencia.

—Pues bien — continuó; —tienes un medio de reconquistar tu probidad. Nos faltan veintidós francos para pagar nuestras entradas al baile: empeña tu reloj de pared. Siempre nos darán por él doce francos y yo me encargo de pedirle prestado a Zackmeyer el resto.

Yo exclamé:

—Eso ¡nunca! ¡Un reloj que mamá me regaló el día de mi santo, y que constituye el lujo del taller...!

—Eso no significa nada —añadió Lamerlette.— A pesar de todo, vete a empeñarlo.

—De modo que no quieres empeñarlo...

De pronto me limité a encogerme de hombros, resuelto a no contestar más; pero él, fríamente, tomó una silla y durante veinte minutos, sin interrumpirse una sola vez para tomar aliento, me persiguió, me obsesionó, me acribilló con la misma frase sempiternamente machacada y mascullada a mi oído como un zumbido:

—Madruc: empeña tu reloj. Empéñalo. Maudruc. Maudruc: empeña tu reloj.

—¡Pues bien, sí! ¡Voy a empeñarlo! ¡Pero calla, o, por Satanás, te extrangulo!

No deseaba él otra cosa. Cuidadosamente, en diarios viejos, envolvió el reloj y me lo colocó en los brazos, recomendándome que no me demorase. Yo estaba ya en la escalera.

—¡En la calle Fromentin hay un "pío" — me gritó Lamerlette, acodado sobre el barandal.

Iba yo atropellándolo todo por la calle German-Pilon cuando alguien me obstruyó el paso. Alcé la nariz y ví. Bueno: adivina a quién ví. ¡A mamá, a ella misma, llevada a mi barrio por el azar, mientras hacía algunas compras! mala pata, ¿eh? Mamá era muy buena y bonita por entonces; con diez años menos que los que en realidad tenía y menuda como dos ochavos de manteca, pero toda una mujer, te lo aseguro, y entre cuyas manos, papá y yo, con ser tan grandes, no pesábamos mucho. Me dijo:

—¡Ah! ¡Dichosos ojos que te ven para saber cómo sigues! ¿Por qué no has ido a vernos en todo este tiempo? ¿Qué es lo que has estado haciendo? ¿Qué ha sido de tí? ¡Si a tu edad no es una vergüenza pensar solamente en divertirse! Vamos! que eres bien el hijo de tu padre. La otra noche, tu tía decíame precisamente eso.

Y patatín, y patatán. Me aturdía con su charla. Inútilmente traté de colocar una palabra:

—¡Pero, mamá! ¡Pero, mamá?

Sin embargo, calmóse al fin y consintió en dejarme que la besara. Después:

—¿Qué llevas ahí? preguntó.

—Son libros —le contesté con una agradable audacia. —Sí. Una verdadera ocasión: la "Historia de los pintores primitivos", en tres volúmenes, que acabo de comprar en casa de un librero de viejo.

—Libros... —dijo mamá muy halagadora. —¿Es que al fin te harás razonable?

En vista de esto, quise hacerme el inter[illegible] y empecé a pavonearme diciendo que se habían equivocado de medio a medio en cuanto al fondo de mi carácter, que yo era el hombre más serio del mundo a pesar de aquel aire de indiferencia por todo, que el trabajo me llevaba todas las veladas, etcétera. Y en el preciso momento en que decía eso, ¡oh, estupor!: bajo mi brazo, la "Historia de los pintores primitivos" dió las 3...

Mamá me miró; yo miré a mamá. Mamá y yo nos miramos. ¡Cáspita! Yo creí que iba a recibir un moquete, ¡vaya si lo creí! Como que sabía que mamá tenía la mano ligera. Pero, sin duda, mi aire idiota la desarmó.

—¡Embustero! —me dijo sin cólera.

Y, con un encogimiento de hombros:

—¡Tan poco juicio con semejante barba! ¿Es mi reloj lo que llevas ahí dentro?

—Sí, mamá...

—Apostaría a que ibas a empeñarlo.

—Sí, mamá.

—¿Es que no tienes dinero?

—¡No, mamá!

—¡Ah, Dios mío!

Eso fué todo. Sacó la cartera.

—Toma: ahí tienes dos luises, perdulario. Al menos, trata de sacarles provecho.

Cinco minutos después me reintegraba al taller a la manera de un obús.

¡Lamerlette — grité. —¡He aquí dos luises! ¡Mira, dos luises, Lamerlette! ¡Y también el reloj!

Lamerlette no comprendía nada. En tres palabras lo puse al corriente. Entonces nos tomamos de las manos y nos pusimos a danzar como dos energúmenos, gritando a voz en cuello:

—¡Viva la vida! ¡Viva la alegría! ¡Viva el viejo Zackmeyer! ¡Viva la señora de Maudruc!

G. C.

UNA MODERNA LUCRECIA BORGIA

Ema Colavito, mujer que maneja las drogas venenosas con la misma facilidad que aquella que ha pasado a la historia. — Doscientos dólares por envenenar a un marido que tarda en morirse

Daniel Kaber era un editor millonario de Cleveland, en el Estado de Ohio; un hombre ya anciano que había contraído enlace con una mujer joven. Una noche, en el dormitorio del viejo Kaber se oyeron fuertes gritos. Cuando su enfermera, que dormía en la habitación de al lado llegó al borde de su cama, encontró al editor con una docena de heridas de arma blanca en el estómago.

—¡Fué el hombre de gorra gris!... ¡Mi esposa sabe quién es!... — exclamó Kaber y después de una penosa convulsión, dejó de existir.

Así dió principio uno de los más misteriosos casos de crimen que se hayan conocido en Estados Unidos. La auptosia practicada al cadáver del editor, demostró que se le había estado dando arsénico durante bastante tiempo en dosis bastante fuertes. En su organismo se encontró suficiente veneno como para haber dado muerte a dos o tres hombres fuertes.

Pero era indudable que el viejo Daniel poseía una naturaleza férrea, a juzgar por lo que había resistido a la droga fatal.

Se creyó al principio que la señora Kaber, que era la única que se beneficiaba con la muerte del viejo editor, sería la autora del crimen, pero no se le pudo probar nada y por lo tanto fué puesta en libertad provisoria.

Hubo sin embargo otros arrestos. Entre ellos, fué detenida una mujer, Ema Colavito, de apariencia seria, y que ocupaba una posición social relativamente independiente.

Corrían rumores siniestros acerca de la señora Colavito. Los hombres de la colonia italiana de Cleveland se mostraban siempre muy atentos con ella. Hasta parecía que se tomaban toda clase de molestias para serle agradables. Y se sabe que muchos de ellos, cuando ella pasaba a su lado, murmuraban una oración y hacían señas misteriosas, para ahuyentar la mala suerte que, según voz corriente traía esa mujer.

Pronto los rumores se convirtieron en algo más real. Se aseguraba que la señora Colavito era una "envenenadora" y jefe de un sindicato de criminales. Se decía también que la mujer en cuestión había hecho un profundo estudio de los venenos y manera de aplicarlos sin que sus víctimas pudieran sospecharlo, y que se dedicaba a sacar de en medio a las personas que estorbaban, al que le pagaba para suprimirlo.

Si el veneno fallaba, como en el caso de Daniel Kaber, entonces la Colavito contaba con hombres de su entera confianza para hacer el mismo trabajo a base de cuchillo. Era ella, se aseguraba, la autora de la muerte de Kaber, y hubo quien prometió dar pruebas al respecto.

Pero no se pudo probar. La esposa de Kaber, después de nuevas y largas investigaciones, fué encontrada culpable por el tribunal, y se le condenó a cadena perpetua. La hija fué puesta en libertad. Dos hombres fueron presos también: uno en Italia y el otro en los Estados Unidos. Los dos fueron también condenados a la misma pena que la esposa de Kaber y se probó que ambos estaban en estrecha relación con la Colavito. Sin embargo, no se pudo establecer la complicidad de aquella mujer, la cual debió ser puesta en libertad.

Pero después de algún tiempo, uno de los dos presos dejó de existir en la prisión. Se llamaba Frank Cavolo y era de origen italiano. Antes de fallecer, el preso declaró que, efectivamente, estaba en combinación con la Colavito, la cual había decidido la muerte de Kaber, envenenándolo, pero que, al ver que el arsénico fallaba, les había encargado a él y su compañero de asesinarlo mientras dormía. La Colavito había recibido, por aquella muerte, 200 dóla...

Cavolo ha declarado que la Colavito tenía una larga y terrible historia de crímenes sobre su conciencia, y que jamás nadie sospecharía cuántas muertes que fueron atribuídas a otras causas, fueron producidas por su terrible habilidad en la aplicación de los venenos más exóticos y desconocidos.

Cuando las autoridades emprendieron la persecución de la terrible mujer, ésta había desaparecido como si se la hubiera tragado la tierra, pero parece que por fin se han podido hallar sus rastros, y la policía espera capturar en breve a esta moderna Borgia, que asesina a todo el que estorba, a quien compra sus servicios.

"PAZ Y FELICIDAD SOBRE LA TIERRA"

Las predicciones del adivino Raymond. — Cambio de regímenes. — No más guerras. — ¿Debemos creer a los augures? — El caso de Mme. Carnant.

(Servicio del "Consortium de Presse"

El señor Raymond se ha prestado amablemente a una "interview" M. Raymond, según se dice, es el medium que anunció la guerra de 1914, la muerte del Presidente Harding, el temblor de tierra del Japón y los acontecimientos políticos que se desarrollan actualmente en Alemania, contando inclusive el regreso del Kronprinz. Todos estos augurios, desgraciadamente, se han convertido en hechos reales, y, en vista de ello, algunos periódicos franceses se han referido a las experiencias del "profesor Raymond", despertando la curiosidad.

El adivino, haciendo sentar cerca de su "bureau" al periodista, le enseña sus tablas proféticas, diciéndole: "Estoy inspirado por la Fe y este sacerdocio me ha sido conferido por vía divina". Mirando fijamente a su interlocutor, el señor Raymond agrega:

—Usted ha sufrido, últimamente, la desgracia de perder a un hijo, y su esposa se halla en la actualidad en el exterior... No desespere; se le confiará en breve una misión importante en un país vecino. El triunfo le espera.

—Perfectamente, profes[illegible] ¿Y respecto de los acontecimientos de orden general?

—Algo le diré. Preveo temblores de tierra en el Mediodía y algo más sorprendente; en 1928 se producirá un cambio de régimen en uno de los reinos latinos, siendo la monarquía sustituída por la República. El monarca se retirará a Inglaterra. Por otro lado, la paz y la armonía reinarán un largo período en el mundo; durante ésta y la próxima generación no tendrá lugar ningún conflicto armado de importancia.

Se sabe que el Kronprinz de Alemania se entretenía en su exilio forjando herraduras. Una pitonisa, previo examen de una de las obras maestras del hijo de Guillermo II, le predijo su porvenir. Tú serás muy pronto el Emperador de Alemania...

Por cierto, la nueva Mme. de Thébes no se hallaría inspirada por la Conferencia de Embajadores, la cual, a raíz de la vuelta del ex-heredero de la corona alemana, puso el grito en el cielo.

¿Debemos creer en la infalibilidad de los augures? Nosotros, de hoy en adelante, no dudaremos más en ese sentido y lo mismo harán los más incrédulos lectores, después de conocer el siguiente verídico relato:

Estamos en casa de Mme Louise Carnant, rue Pré-Saint-Gervais. Son las tres de la tarde. Aparece un visitante, al cual la adivina se apresura a atender con la amabilidad que le caracteriza.

Evitando enojosas explicaciones dice la pitonisa al presunto cliente:

—Basta que usted ingiera este terrón de azúcar encantada para obtener el amor de la mujer que le enloquece.

—Madame — replica el hombre, — no es precisamente una desesperación amorosa el motivo de mi visita...

—Ni una palabra... Ya sé bien lo que usted quiere. Su oráculo sólo costará 20 francos. Y sacando una baraja de naipes, agregó en tono solemne:

—¡Piense usted en el objeto de sus deseos!

—¡Perfectamente!

La sibila examina las cartas, ensimismada; al fin, interrumpe:

—¡Oh, señor, qué suerte le ampara! ¡Bajo qué signo ha nacido! No tardará usted en ver realizado su pensamiento!

—Las cartas no han mentido, madame — repuso el hombre, poniéndose de pie; — vengo precisamente a arrestarla. Sígame usted. Soy M. Martel, comisario de policía de este distrito.

Gran Ocasión

PRECIOS DE REALIZACION

Sobrecamas, frazadas, colchas, colchones lana y de algodón. Alfombras inglesas de lana Alfombras inglesas rizadas. Toda clase de [illegible] para cama.

SAN DIEGO 460
Frente a la Plaza de Almagro
EL AGUILA

ITAL POQUINDO
[illegible]

Ofrecemos
PARA ENTREGA INMEDIATA
CEMENTO BELGA
"MONSBRAND"
BENDACK & Co.
HUERFANOS 1059
Oficinas 10 a 14
Casilla 1176. — Teléfono 4351.
SANTIAGO
M-20

COMPRO
brillantes, perlas, oro, platino y toda joya de valor. Pago al contado.
DELICIAS 857
M—21

PRESTAMOS
por alhajas, plaquées, pianos, victrolas y toda clase de objetos.
SAN DIEGO 460
— EL AGUILA —

OCASION
Dormitorios, Comedores, Salones, Roperos, Peinadores, Aparadores, y toda clase de muebles sueltos. Catres de bronce y de fierro. Sommiers y colchones de lana. Precios de verdadera realización.
SAN DIEGO 460
Frente a la Plaza de Almagro
EL AGUILA
M-23

COLEGIALES
Adquirid vuestros textos de estudio y útiles escolares en la
LIBRERIA
DE LA FEDERACION
BANDERA 649
Y gozaréis de la siguiente ventaja:
DESCUENTO DE UN CINCO POR CIENTO
que se obsequiará en útiles o libros.

AVISOS de REMATE
ULTIMA PAGINA

HOY	URETA y Cía.— PRODUCTOS AGRICOLAS.
HOY	FERIA MATADERO.— ANIMALES GORDOS.
MAÑANA	EDO. RODRIGUEZ.— VACAS DURHAM.
MAÑANA	JORGE Y VICTOR EYZAGUIRRE.— MENAJE DE CASA EN MONEDA 1935.
EL 21 DE ABRIL	MENAJE DE CASA.— GALVEZ 652.
EL 26 DE ABRIL	FERIA IZQUIERDO.— ESPECIAL DE VACUNOS.

BISMOLAN
Medicamento científico para la IMPOTENCIA, debilidad sexual, neurastenia
En venta en las buenas Farmacias.

CANOSOS Y CALVOS
Si tiene Canas o su Cabellera está calva, acuda al Específico Boliviano Benguria, si se le cae el cabello se debe al cambio de clima después de su veraneo, acuda hoy mismo a casa del Dr. BENGURIA, se mejorará rápidamente.
Moneda 875. Tel. 882. Casilla 2426. Santiago

LOTERIAS ARGENTINA Y URUGUAYA
(LAS MAS CONOCIDAS Y EQUITATIVAS DEL MUNDO)

PROXIMOS SORTEOS
(DE LA LOTERIA NACIONAL ARGENTINA)
MARZO 21 Y 28, DE $ 80,000 ARGENTINOS. ENTERO: $ 80.00; QUINTO, $ 16.00 CHILENOS.
MARZO 21 Y 28, DE $ 20,000 ARGENTINOS. ENTERO, $ 30.00; QUINTO, $ 6.00 CHILENOS.

Los giros y la correspondencia, dirijanse a
CASA E. TURRI
BUENOS AIRES
Galería Güemes 356.—Casilla 1772.

PROXIMOS SORTEOS
(DE LA LOTERIA DEL HOSPITAL DE CARIDAD DE MONTEVIDEO)
MARZO 20, DE $ 50,000 ORO URUGUAYO. ENTERO, $ 120.00; QUINTO, $ 24.00 CHILENOS
MARZO 25, de $ 20,000 ORO URUGUAYO. ENTERO, $ 65.00; QUINTO, $ 13.00 CHILENOS

Casa E. TURRI
SANTIAGO: Huérfanos 955
VALPARAISO: Prat 52
Cambio de Monedas
Conviene a usted consultar las cotizaciones de esta CASA antes de efectuar cualquiera operación de cambio.

GUIA PROFESIONAL

ABOGADOS

GABRIEL AMUNATEGUI
SALVADOR DE LA VEGA
Estudio: Huérfanos 1153. Oficinas 32 y 33. Casilla 3091. Teléfono 3507.

ERNESTO BARROS JARPA
Atiende sus asuntos profesionales el señor Agustín Barros Jarpa, en Morandé 235.

JUAN BARROS RIESCO
Oficina: Huérfanos 1235. Domicilio: Carrera 887.

NAZARIO CHACON DEL CAMPO
Morandé 459. Bajos. Teléfono 2003. Casilla 3211.

LUIS MALAQUIAS CONCHA
Civiles, criminales, casaciones. Compañía 1005. Casilla 1688.

FEDERICO DUNCKER BIGGS
Huérfanos 833, altos Banco Germánico. Casilla [illegible] 295.

ALBERTO DURAN B.
Huérfanos 1235. Oficina 8. Casilla N.o 914.

NICANOR ELGUETA
Galería Alessandri 19 altos. Teléfono 586.

GALVARINO GALLARDO NIETO
Ahumada 168, altos. Teléfono 2348.

HECTOR ARNALDO GUERRA
Asuntos criminales, nulidades matrimonios, divorcios. Teléf. 4252. Santo Domingo 1351.

OSVALDO HEVIA L.
Morandé N.o 244. Casilla 1831.

BERNARDINO LEIVA
Abogado. Bandera 553. Casilla 2068.

MANUEL MERINO E.
LUIS MERINO E.
Bandera 166. Teléfono 3077. Casilla 3401: 10—11 y 4.30—5.

LORENZO MONTT
AMBROSIO MONTT WILMS
Compañía 1207. Teléfono 1807.

MANUEL OLIVA
Galería Alessandri 15-A. Teléfono N.o 1203. Juicios civiles y criminales

ROBERTO DE PETRIS
Estudio y domicilio: Galería Alessandri 25. Teléfono 156. Cas. 4044.

ANTONIO PLANET O.
Especialmente cuestiones comerciales. Estudio: Bandera 170. Casilla 4024. Teléfono Inglés 1137. Santiago. Huérfanos 234. Oficina: 10-11.

HUBERTO SALGADO GALLARDO
Criminalista. Alegatos Cortes. Asuntos civiles, militares. Estudio, domicilio: Bandera 667.

LISANDRO SANTELICES E.
Abogado. Compañía 1246. Tel. 331.

HUMBERTO YAÑEZ VELASCO
Agustinas 618. Teléfono 1614.

JULIO ZAMORA LABRAIN
ANIBAL VERGARA BARROS
Abogados. Amunátegui 530: 10 a 12.

CONTADORES

CONTABILIDADES
para mayoristas y minoristas. — Inventarios.—Balances. — Servicios económicos en domicilio rural, urbano, provincias.—Oficina "Chile". Delicias #2628. Casilla 3478. Teléfono 130, Estación.—Francisco Medel.

INGENIEROS

ALFREDO LEA PLAZA
Moneda 1168. Teléfono 137.

RAFAEL TORREBLANCA
Oficina técnica: Galería Alessandri 30. Casilla 952. Teléfono 1349.

MEDICOS

Dr. ITALO ALESSANDRINI
Cirugía y ginecología: 1 a 3. Merced 322. Teléfono 3555.

Dr. AMENABAR OSSA
Oculista. Catorce años Europa, ocho años médico director Hospital de Ojos Condado Stanford (Inglaterra). Merced 494. De 1.30—4. Teléf. 602.

Dr. CARLOS D. AGUIRRE
Especialista vías urinarias, venéreas y sífilis. Carmen 191. De 5 a 7.

Dr. ALCAINO
Oído, nariz, garganta. Vías lacrimosas. Especialidad Hospital Salvador y Niños. 3-5. Dieciocho 257. Tel. 257.

Dr. ARNELLO
Cirugía anestesia general, venéreas. García Reyes 17. De 12-3. Hospital San Vicente 4-6.

Dr. ANIBAL ARIZTIA
Enfermedades niños. Consultas 1.30 a 3.30. Teléfono 1547. Huérfanos 1724.

Dr. BUNSTER
Médico Hospital San Juan de Dios. Asistencia Pública. Santa Rosa 38. Consultas: 2 a 3. Teléfono 3476.

ARTURO BARRAZA ARAYA
Médico - Cirujano
Especialidad vías urinarias, venéreas. Sífilis. De 3 a 6. Puente 557. Teléfono 4374.

Dr. BORQUEZ SILVA
Estudios Europa. Pulmón, Corazón, Estómago, Intestinos, Rayos X. 3 a 5. Arturo Prat 80. Tel. 19. Matadero.

Dr. RIFO BUSTOS
Estudios en Europa medicina interna, preferentemente corazón, estómago. 2 a 5. Cochrane 177.

Dr. PISQUERT
Vías urinarias, sífilis. Moneda 859. De 3 a 6. Casilla 2563. Teléfono 958.

Dr. BRONFMAN
Estudios en Europa, cirugía, enfermedades de señoras, venéreas, 3 a 5. Compañía 1083. Teléf. 2457. Teléfono domicilio 3080.

Dr. JULIO BUSTOS
Médico ciudad Santiago. Medicina interna. Niños, sífilis. Recoleta 707. De 2-4.

Dr. ROBERTO BALTRA G.
Medicina general, vías urinarias, 1.30 a 6. Ahumada 11. Teléfono 170, Parque.

Dr. BARRENECHEA
Oculista y especialista en oídos, nariz, garganta. (Ausente).

Dr. BRAGA CASTILLO
Rayos X. Merced 136. Teléfono 393. Consultas: de 9 a 10 y 1 a 4.

Dr. MARIANO BAHAMONDE RUIZ
Cirugía y ginecología. Cochrane 66. 2 a 5. Domicilio: Delicias 1230.

Dr. HECTOR CORONA T.
Se dedica exclusivamente a exámenes de laboratorio. Delicias 868. Teléfono 2483.

Dr. RODOLFO CASTILLO
Oídos, nariz, garganta. De 3 a 7. Delicias 1164.

Dr. ALDO CONTRUCCI
Jefe Policlínico. Prof. Brockmann. Estudios Europa. Medicina interna. Sífilis. Agustinas 1729. 2.30 a 4.30. Teléfono 3340.

Dr. LEON CHONCHOL
Medicina general. Rayos X. Sífilis, piel, venéreas. Consultas: 2 a 5. Serrano 34.

Dr. CASTAÑEDA IGLESIAS
Médico residente Hospital Niños. Trasladóse Compañía 1889. Teléfono 254. De 1.30 a 3.30.

Dr. CROIZET
Trasladóse Londres 25, entre Serrano y San Francisco. De 1 a 3. Teléfono 637.

Dr. EDUARDO CRUZ COKE L.
Medicina interna. Merced 305. De 4.30 a 6.30. Teléfono 4205.

Dr. E. DAVILA H.
Estudios Europa. Medicina interna. Laboratorio: de 5 a 7. Nataniel 113.

RODRIGO DONOSO GAETE
Medicina interna. Lunes, Miércoles y Viernes. 3 a 5. Santo Domingo N.o 1474. Teléfono 256.

Dra. JUANA DIAZ MUÑOZ
Especialista enfermedades señoras y niños. 4 a 6. Delicias 858. Tel. 1715.

Dr. RICARDO DONOSO
Enfermedades del corazón, pulmón. Regresó de Europa. 2.30 a 4.30. Agustinas 619.

DR. DODDS
Cirugía, huesos, injertos óseos, cirugía cráneo-cerebral, de la médula y nervios. Estudios Estados Unidos, Europa. 21 de Mayo 578, 3 a 5.

Dr. PAULINO DIAZ
De 1.30 a 4. Enrique Concha 42. (Entrada por Delicias o Erasmo Escala).

Dr. CARLOS DOREN N.
Enfermedades de señoras. Cirugía. Monjitas 536. Teléfono 2571. Consultas: 1 a 4.

Dr. DIMITSTEIN
Agustinas 1308, esquina Teatinos. Rayos X, medicina general, especialidad corazón, pulmón, estómago o hígado. 1-4. Teléfono 3848.

Dr. ESPINA
Rayos X. Medicina interna. Estudios Europa. Delicias 1320, esquina Gálvez. Teléfono 2102. De 1.30 a 4.

Dr. JULIO ENDARA
Medicina interna, estómago, corazón, riñones, obesidad. 2-5. Compañía 2712.

Dr. FRANCISCO EDWARDS
Estudios Europa. Vías urinarias. Teatinos 10. De 2 a 4. Regresó.

Dr. FUENZALIDA CORREA
Cirugía, enfermedades señoras, Partos. De 2 a 3. Huérfanos 746. Teléfono 468.

Dr. FUENZALIDA BRAVO
Profesor extraordinario. Enfermedades de niños. Merced 560. Teléfono N.o 721. 2 a 4.

Dr. FONTECILLA
Estudios Europa. Afecciones pulmonares y nerviosas. Rayos X. Tratamientos especiales de la tuberculosis; pneumotórax artificial, tuberculinoterapia, etc. Delicias 1636.

Dr. CARLOS GARCES BAEZA
Delicias 1376. Teléf. 3747
Exámenes químicos, bacteriológicos. Reacción Wassermann. Rayos X, medicina interna, 3 ½-5½.

Dr. RICARDO GUNTHER
Ayudante Clínica Ginecológica Universitaria. De 2 a 4. Avenida España 696. Teléfono 253, Parque.

Dr. FELIX GROHNERT B.
Enfermedades de la piel, sífilis y venéreas
Luz ultra-violeta, radioterapia. De 2 a 5. Ejército 391.

Dr. ANIBAL GREZ
Oídos, nariz, garganta. De 3.30 a 5.30. Merced 324. Teléfono 3555.

DOCTOR GIANELLI
ESTUDIOS EUROPA
SIFILIS PIEL VIAS URINARIAS
21 de MAYO 562
CONSULTA de 2 á 6

Dr. GREENE
Estudios Europa. Cirugía y Ginecología. San Martín 590, 3-4. Teléfono 2860.

Dr. GIANANI
Medicina interna, especialmente pulmón, corazón, venéreas, sífilis. De 10 a 11.30 y 3 a 5. Agustinas 1111, Dep. 4.

Dr. ENRIQUE GONZALEZ H.
Estudios Europa, especialmente estómago, intestinos, hígado, diabetes, obesidad, reumatismo. Ejército 644. De 1 a 2.30.

Dr. GARCIA COLLAO
Estudios Europa. Ojos, oídos, nariz y garganta. San Antonio 148. De 4 a 6.

Dr. GUSTAVO GIRON L.
Cirugía y Ginecología. Brasil 32. Teléfono 3126. De 2 a 3.

Dr. VICTOR M. GACITUA
Partos. Enfermedades señoras. Trasladóse Merced 312. 3 a 4. Teléf. 976.

A. ICAZA BARROS
Médico-Cirujano
Santo Domingo 739. Teléfono 2309.

Dr. ALEJANDRO INFANTE
Médico Jefe Policlínico. Niños. Hospital Salvador. 2 a 5. Delicias 253.

Dr. AGUSTIN INOSTROZA
Cirugía general, especialmente de niños. Sífilis. 1-6. Puente 583.

Dr. JOHOW
Estudios Europa. Cirugía y Ortopedia. Adultos, niños, 3-4. Santo Domingo 1523.

Dr. ROBERTO JARAMILLO
Ejército 707. Teléfono 142. Parque.

Dr. KORNER ANDWANTER
Estudios en Estados Unidos. Cirugía, ortopedia. Consultas: 1-4. Santo Domingo 628.

INSTITUTO RADIOLOGICO
Radioscopía, radiografía, radioterapia, aplicaciones radium.

Dr. ADOLFO KAPLAN
Estudios Estados Unidos y Europa. Compañía 1429.

Dr. TEODORO LEIBLE
Enfermedades nerviosas. Medicina interna. Aplicaciones eléctricas. Lunes, Miércoles, Viernes, 5-7. Martes, Jueves, Sábado, 2-4. [illegible] 794.

Dr. H. LEA PLAZA
Estudios en Europa. Compañía 2115. De 2-5. Compañía 2115.

Dr. LABRA LETELIER
Nariz, garganta, oídos. Consultas: de 1 a 5. Compañía 1361.

Dr. ARMANDO LEON I.
Cirujano. Compañía 1909. Martes Jueves, Sábado. 1-3. Teléfono 3846.

Dr. LOIS
San Pablo 1256. Medicina general. Vías urinarias. Sífilis. De 1 a 4.

Dr. LAVAL
Medicina interna. Amunátegui 24. De 1-2. Domicilio: Cochrane 346.

Dr. MEZA OLVA
Estudios Europa. Medicina interna. Sífilis. 4-6. Dieciocho 268. Teléfono 1769. Domicilio: Vicuña Mackenna 955. Teléfono 9, Santa Elena.

Dr. MOORE FUENZALIDA
Enfermedades señoras. Cirujano Hospital San Borja. 1.30 a 3.30. Vergara 155. Teléfono 674.

Dr. MUÑOZ VALENZUELA
Médico residente Hosp. Niños. Enfermedades niños. Matucana 303. De 3 a 5.

Dra. CORA MAYERS
Médico-Cirujano
Regresó de Estados Unidos. Especialista en niños. Luz ultra-violeta. Ahumada 49. Teléfono 711.

Dr. ITALO MARTINI Z.
Oculista
Regresó de Europa. Ahumada 17. Consultas: 3 a 5.

Dr. JUAN MARIN E.
Cirugía general. Enfermedades niños. Delicias 1164, de 3 a 4.30. Domicilio: San Diego 1843.

Dr. MORALES BELTRAMI
Medicina general. Especialmente niños. Catedral 2237. De 1 a 3.

Dr. JUAN MONTENEGRO M.
Enfermedades de niños. Compañía 1770. Teléfono 2120.

Dr. OSCAR MELENDEZ
Medicina interna. Sífilis. Merced 778. De 3-5. Domicilio: Sazié 2007. Teléfono 2246.

Dr. MALEBAN
Enfermedades mentales y nerviosas. De 2 a 6. San Antonio 584.

Dr. MANUEL MORENO
Medicina general. Particularmente pulmón, estómago, intestino. Tratamiento especial, tuberculosis pulmonar. Estudios Europa. San Francisco 155. 3.30 a 4.30.

Dr. LUIS OPAZO P.
Jefe Policlínico Niños. Universidad Chile. Compañía 3007. Teléfono 48. Estación.

Dr. OHLEBICH
Titulado Alemania y Chile. Medicina interna. Enfermedades niños. Teléfono 332. Catedral 1488. De 2-4.

Dr. M. NUÑEZ SAMORA
Martes, Jueves y Sábado. 2-6. Matucana 289. Teléfono 291. Estación.

Dr. ORREGO PUELMA
Médico Hospital San Juan de Dios. De 1.30 a 2.30. Agustinas 1314. Teléfono 1217.

Dr. PANTOJA
Corazón, pulmón, estómago, sífilis. Delicias 1276, a 2 a 4. Teléfono 3747. Santo Domingo 1036. 6 a 8. Teléfono 574.

Dr. MARCIAL PARADA
Oídos, nariz, garganta. De 3 a 5. Santo Domingo 831. Teléfono 1859.

Dr. A. CUSTODIO POBLETE
Medicina interna y niños. Recoleta 65. De 1 1|2 a 3 1|3. Teléfono 4365.

Dr. DAVID PULIDO I.
Enfermedades niños. Santo Domingo 1790. Teléfono 2162. De 1 a 4.

Dr. PRUNES
Estudios Europa. Jefe clínica, piel, sífilis. Venéreas. Merced 490. Casilla 2896.

GUILLERMO PUELMA
Médico Cirujano. 171 Avenida Vicuña Mackenna. Ausente en Europa.

Dr. OSCAR PERALTA
Medicina general señoras 3 a 4.30. Prat 672. Teléfono 194. Matadero.

Dr. IVAN PRIETO N.
Enfermedades niños. Castro 240. Teléfono 2452.

Dr. ALBERTO PANATT
Médico jefe Policlínica. Profesor García Guerrero. Pulmón, corazón estómago, hígado. Rayos X. Teléfono 1211. Huérfanos 1819. De 2 a 4.

Dr. EDUARDO DE RAMON
Regresó de Europa. Cirugía, enfermedades señoras. 1 a 3. Agustinas 1606. Teléfono 3623.

Dr. ALBERTO RAHAUSEN
Carmen 47. De 4 - 6. Teléfono 2023. Riquelme 47. De 1 a 4. Teléfono N.o 1042.

Dr. AQUILES RIVEROS
Graduado en Bruselas. Partos señoras, medicina general. Consultas: 1-5, en su Sanatorio, Av. Matta 586. Pensionado para partos, operaciones, medicina, aislamiento y curación nervios, morfinómanos. Teléfono 97. Matadero.

Dr. JOEL RODRIGUEZ P.
Estudios Europa. Medicina interna. Especialidad estómago, intestinos. Rayos X. De 2 a 4. Amunátegui 559. Teléfono 2840.

Dr. CESAR RODRIGUEZ LEON
Medicina interna general. Adultos y niños. 1-3. Catedral 2607.

Dr. DEL RIO GUNDIAN
Medicina interna. De 2 a 4. Trasladóse Santo Domingo 2064. Teléfono 4288.

INSTITUTO SANITAS
AGUSTINAS 1955
Laboratorio, autovacunas, radioscopías, terapia de radium y de Rayos X. Luz ultra-violeta, aplicaciones eléctricas, inhalaciones de radium, baños de ácido carbónico, diatermia.

Dr. STOLTING
Oculista. Médico recibido Alemania y Chile. Compañía 1392. De 3 a 5.

Dr. SUAREZ ALVAREZ
Oculista. Jefe clínica oftalmología. Compañía 1480. De 1-2 y 5-6.

Dr. SANTANDER
Estudios Europa. Corazón, riñón. Sífilis. Rayos X. Laboratorio: Alameda 2131. De 3 a 5.

Dr. SANCHEZ DEL POZO
Medicina interna. De [illegible] a 4. Monjitas 589. Teléfono 3828.

Prof. Dr. SOTO PARADA
Laboratorio clínico. Moneda 1035, De 3 a 6.

Dr. CRISTOBAL SANZ
Estudios en Europa. Afecciones médico-quirúrgicas del abdomen. Especialmente estómago, sífilis. Rayos X. De 3 a 4. Agustinas 1889. Teléfono 3098.

CARLOS SEAMAN
Médico cirujano. Consultas: 1.30 a 4. Trasladóse: Delicias 225.

O. SCHWARZENBERG TL.
Médico cirujano. Enfermedades de niños. De 2 a 3. Santo Domingo N.o 1523.

Dr. SCROGGIE
Especialidad enfermedades de niños. Jefe de la clínica de niños. Universidad de Chile. Consultas: de 2 a 4 P. M. Claras 490.

Dr. MARCO A. SEPULVEDA
Laboratorio: Bandera 730. Teléfono 233. Exámenes completos sangre, orina, esputos, etc. Cultivos autovacunas. Abierto a toda hora.

Dr. KELLUMUTH SIEVERS W.
Médico cirujano. Domicilio: Molina 672. San Antonio 275. De 2 a 3 y media.

Dr. TORRES TORRES
Jefe Clínica Prof. Korner. Enfermedades internas y cirugía. Catedral 1249. De 2 a 5.

Dr. VEGA MACHER
Exclusivamente pulmón. Nataniel 109. De 2 a 2.30. Lunes, Miércoles y Viernes.

Dr. J. M. VERGARA KELLER
Regresó de Europa. Partos, ginecología. Agustinas 828. De 2 a 4. Teléfono 2855.

Dr. RAUL VENTURA JUNCA
Médico Hospital Salvador. Medicina interna. Corazón y sangre. 4.30 a 6. Monjitas 559, teléfono 3823.

Dr. VILLAGRA
Estudios Europa. Unicamente pulmón. Rayos X. 2-6. Dieciocho 437-A. Teléfono 184 (Parque).

Dr. JAIME VIDAL OLTRA
Ex-Director Sanatorio San José. Pulmón, corazón, tubo digestivo. Laboratorio, 2 a 5. Puente 557.

Dr. G. F. VIDAL S.
Delicias 2696. Teléfono 245. Estación. Consultas: 5 a 6.

Prof. Dr. VARGAS SALCEDO
Exclusivamente cirugía. Trasladóse Compañía 2499. Teléfono 1060. Martes, Jueves, Sábado, 2 a 5.

Dr. VICUÑA HERBOSO
Jefe Clínica Servicio Prof. García Guerrero, Hospital San Vicente. Medicina interna, especialmente enfermedades del corazón. Martes, Jueves, Sábado, 3.30 a 4.30. Almirante Barroso 270. Teléfono 1058.

Dr. YAÑEZ G.
Estudios Europa. Piel, sífilis, venéreas. Trasladóse: Delicias 865. De 4 a 6. Casilla 618.

Dr. WAUGH ALDUNATE
Estudios Europa. Especialmente enfermedades internas. Venéreas. Sífilis. Reacción Wasserman, 3 a 4. Compañía 1853.

Dr. WEINSTEIN
Estudios Europa, enfermedades de la piel, sífilis y venéreas, radioterapia y luz ultra-violeta. — Agustinas 1357. De 2 a 5.

Dr. WIREN
Oídos, nariz, garganta. Compañía 1606. De 2 a 3.

DENTISTAS

Dr. CERDA LOPEZ
Dentista. Riquelme 47. Teléfono 1642. Atenderá vacaciones.

Dr. CLODOMIRO CONTRERAS
San Antonio 451. Teléfono 3692. Horas: 9-11 y 2-6.

Dr. A. DE LA FUENTE
Trasladóse: Catedral 1280. Larga práctica. Dr. Valenzuela Basterrica.

D. MACUADA OGALDE
Dentista. Bandera 60. 9 a 12 y 2 a 6.

FORTUNATO ENCINA
Especialmente puentes, placas, coronas, extracciones. Huérfanos 782.

Dr. GALLARDO GONZALEZ
Estudios en Filadelfia. Consultas diurnas y nocturnas. Echaurren 26. Regresó.

PEDRO MENDEZ
Estudios Estados Unidos. Europa. Auséntase 16 Marzo. Huérfanos 782.

ARMANDO MORA PINOCHET
Dentista. Trasladóse Santa Rosa 672.

ALFREDO MUÑOZ LOBOS
Extracción sin dolor. Somnoformo, puentes, placas. Tratamientos rápidos. Compañía 1852.

WENCESLAO MUÑOZ L.
Dentista. Tratamientos rápidos. Extracciones sin dolor. San Diego 448.

GERMAN UGARTE DONOSO
Dentista. Trasladóse S. Antonio 574.

LUIS PLAZA
Diez años Jefe Clínica Prof.
zuela Basterrica. Extr
elles. Serrano 42, bajos
Delicias.

DOCTOR ROGAT
ESPECIALI
PIORREA-ALV
ENCIAS SUP
DIENTES
BOLSA CO

DENTISTA
ESTUDIOS EUROPA
SALAZAR
en hora
ALAMEDA

C. VALENCIA COU
Ayudante Escuela Dental.
nes Indoloras. Teatinos

ISAAC VAISMAN
Especialista enfermedades
tracciones difíciles. Coron
tes, 2 a 5. Dieciocho 52.

CLINICA DENTAL Dr. V.
LA BASTERRICA
Atendida por médico ciruj
tro distintas especialistas
47. Teléfono 1642.

VETERINARIOS

SCHMIDT HERMAN
Enfermedades animales
Llamados domicilio. San
477. Teléfono 3649. De 1
2 a 6.

ARQUITECTOS

RICARDO MOUAT
Arquitecto, edificio Ariztía
piso. Oficina 1.

OFICINA DE CONSTRUCC
Económicas y de
E. LEOPOLDO NAVARRETE
Morandé 67. Teléfono 118
380.

EDUARDO TASSO
Construcciones, transforma
reparaciones. Honorarios
ciento. Huérfanos 1253.

MATRONAS

MATRONA ERAZO
Recibo pensionistas. Atiende
micilio. Inyecciones. Habit

LUCRECIA ARCE DE M
Matrona enfermera. Recibe
nistas. Ibáñez 324.

Mme. E. FRAGNAUD
Matrona francesa, trasladóse
da Matta 72, entre Vicuña
na y Santa Elena.

SARA OSORIO DE GON
Matrona. Pensionado para
ra partos y curaciones
Asistencia a domicilio.

CLINICA M. CRISTINA
Matrona. Exámenes, curaciones
ternas. San Pablo 1480.

PENSIONADO PARTIC
Mercedes Rojas, matrona,
go 930. Recibo enfermas
nes internas. Consultas

CLINICA PRIVADA DE
TRICIA
Señora Reyes, matrona
ta. Establecimiento moderno
do por dos cirujanos, espe
Recibo enfermas de todo
país. Partos, precios mó
sultas gratis. Esmeralda

PENSIONADO Dra. VIC
Recibo enfermas de provin
ses, días. Asistencia completa
50 pesos. Turnos perma
Diego 57.

ANA G. VARGAS
Partos. Recibo pensionistas
Americana 627.

MATERNIDAD PARTIC
Recibo pensionistas. Partos
pesos. Curaciones. Consul
San Diego 267.

CARMEN TORO G.
Partos. Asistencia toda
bo enfermas. Matucana 66

Pompas Fúnebres
"LA CONFIANZA"

Servicios completos a precios sin competencia.

62 - SAN ANTONIO - 62
(ENTRE MONEDA Y ALAMEDA)
Teléfono Inglés 689

DEFUNCION
Centro Democratico Italiano

Compiamo con il triste dovere di partecipare ai Sigg. Soci la perdita del nostro consocio

Giuseppe Gherardi

I funerali avranno luogo giovedì 20 corr., alle ore 10, partendo da via Jofré. Raccomandiamo caldamente l'assistenza.

IL CONSIGLIO.

DEFUNCION
Società Italiana di Mutuo Soccorso L'Umanitaria

Profondamente addolorati compiamo il dovere di partecipare ai Sgg. soci la perdita del consocio fondatore

Giuseppe Gherardi

Il trasporto funebre avrá luogo oggi Giovedì alle ore 10 A. M., partendo da via Jofré N.o 328.

IL SEGRETARIO

EXPRESION DE GRACIAS

Doy mis más sinceros agradecimientos a todas las personas que se dignaron acompañar los restos a su última morada de nuestro querido e inolvidable esposo y padre, señor

Aníbal Cáceres Labarca

a jefes y todo el personal del Servicio Sanitario 2.a Zona, Sociedades Mutual Empleados a contrata FF. CC. del E., Sociedad Practicantes de Chile, Asociación Santiago Watt.

Santiago, 20 Marzo 1924.

Leonor M. v. de Cáceres y familia.

LUTOS

Encontrará usted el mejor surtido en plaza, en el

MANTO ELEGANTE

PASAJE MATTE 28

Especialidad en Tocas y Sombreros de Crepé y Georgette.

La casa no tiene sucursal.

DEFUNCION

Habiendo dejado de existir nuestra querida deudo

ROSAURA NAVARRO de GARMENDIA
(Q. E. P. D.)

Invitamos a sus relaciones se sirvan acompañar sus restos. El cortejo partirá de República 696, a las 10 1|2 A. M.

LA FAMILIA.

Chauffeur

se necesita para Auto Ford

Dirigirse a:
ANGLO-MEXICAN PETROLEUM Co. Ltd.
Huérfanos 1153, 2.o piso

Ayudante Bodeguero

se necesita. Ofertas a:
R. L.,
CASILLA 81-D. Santiago

PATENTES DE INVENCION

Al Ministerio de Industria y Obras Públicas se han presentado los siguientes inventores, pidiendo que se les conceda patente de privilegio por los inventos que se indican:

La Sociedad "fábrica de Ampolletas Phillips", de Holanda, para "Perfeccionamientos en los tubos de rayos X de catodo incandescente".

20-M

—La Sociedad Anónima "Fábrica Real de Velas Estearinas Gonda", de Holanda, para "Un nuevo procedimiento y maquinaria para fabricar velas".

20-M

—El señor William Henry Miner, de Chicago, para "Un mecanismo amortiguador de choques, aplicable al material ferroviario".

20-M

Se da este aviso en cumplimiento de las disposiciones reglamentarias correspondientes y a los efectos de las oposiciones o reclamos que pudieran presentarse.

El jefe de la Oficina de Patentes de Invención.

Extensa y buena casa

Se rematará próximamente en el barrio más sano de Santiago, a una cuadra carros Providencia. Tiene 1,050 metros cuadrados, huerto frutal extensos parrones, jardín, hall, grandes galerías, 15 espléndidas piezas habitaciones, baño, subterráneo, toda clase de dependencias, agua, luz eléctrica y gas industrial. Actualmente subdividida en forma provisoria, en dos casas, arrendadas en $ 680. Convertible, a poco costo, en residencia de gran lujo o en 4 casas que producirán minimum: $ 1,200 mensuales. Se rematará en el bajo mínimum de $ 90,000, pagándose $ 40,000 al contado, $ 17,000 a plazo y reconociéndose deuda a la Caja de $ 33,000 primitiva, hoy reducida. Tasación Caja $ 101,250.—

Bases y antecedentes en
AGUSTINAS 1536
De 10 a 12 M., y de 2 a 6 P. M.

FERROCARRILES DEL ESTADO

Se solicitan propuestas públicas para el 9 de Mayo próximo, por fierro para estayes y útiles de previsión de accidentes de trabajo de soldadura eléctrica.

Bases en la Secretaría del Departamento de Materiales y Almacenes (Estación Alameda).

Santiago, 22 de Febrero de 1924.

(N.o 13) SE SUPRIME CARRERA TREN N.o 5/6 ENTRE CALERA Y SERENA

Desde el Lunes 24 del actual queda suprimida la carrera del tren N.o 5/6 que corría entre Calera y Serena y vice-versa con el siguiente horario:

Tren 5.—Salía Calera los Lunes a las 22.20 y combinaba con los expresos que salen de Mapocho y Puerto a las 19.45 y 19.40 respectivamente.

Tren 6.—Salía de Serena los Domingos a las 10.00 y llegaba los Lunes a las 6.40 a Calera, combinando a Santiago y Valparaíso con el 1 y 14 que llegan a las 11.20 y 9.30, respectivamente.

El tren N.o 6 correrá por última vez el Domingo 23.

Marzo 19.

EL DIRECTOR GENERAL.

BANCO ESPAÑOL DE CHILE

Conforme a lo dispuesto en el artículo 67 del Reglamento sobre arriendo de las Cajas de Seguridad del Banco Santiago, se avisa a los arrendatarios que el Banco pone fin a los contratos celebrados. En consecuencia, los interesados deberán retirar antes del 30 de Abril próximo las especies que puedan tener guardadas en dichas cajas, devolviendo las correspondientes llaves.

LUIS LARRAGUIBEL,
GERENTE.

M—31

UTILES DE ASEO
GRAN BARATURA

Antes de efectuar sus compras de plumeros y toda clase de útiles de limpieza, le conviene visitar nuestra fábrica de plumeros en AGUSTINAS 1778, y en nuestra única sucursal, AGUSTINAS 1070, en mitad de la cuadra, donde encontrará mercadería de primera clase y a precios muy convenientes. CEDAZOS DE CRIN en tamaños surtidos a $ 42 docena. Papel de envolver en rollos a $ 1.50 el kilo. Ventas por mayor y menor. Se despachan pedidos a

PROVINCIAS. — TELEFONO 3955

M-22

Inspección de Agua Potable y Desagues
PROPUESTAS

Se piden propuestas públicas para la provisión de 300 medidores para el servicio de agua potable de Arica.

Las propuestas se abrirán el Jueves 1.o de Mayo, a las 15 horas, en la Inspección de Agua Potable y Desagües, Agustinas N.o 1336.

Las bases y especificaciones técnicas se proporcionarán diariamente en la Inspección General, de 10 a 11 horas.

L. Lira.

Mayo—1.o

Cía. de Salitres y F. C. de Agua Santa

JUNTA GENERAL

Por orden del Consejo Directivo, se cita a los señores accionistas a Junta General Ordinaria para el Miércoles 2 de Abril próximo, a las 3 P. M., en la oficina de la Compañía, Prat número 192, con el fin de darles cuenta de la Memoria y Balance del último semestre.

Para los efectos de la reunión y del dividendo N.o 93, de 3 por ciento, o sea seis chelines por acción, acordado por el Directorio, quedará cerrado el Registro de Transferencia de Acciones desde el 20 del presente hasta el 8 de Abril próximo, inclusive.

El pago del dividendo se hará desde el 7 de Abril próximo, en moneda corriente, por el Banco de A. Edwards y Cía., en sus oficinas de Valparaíso y Santiago, al tipo de cambio bancario de ventas de letras a la vista el día 3 de Abril.

Los accionistas que deseen recibir su dividendo en letras sobre Londres se servirán avisarlo por escrito a la Gerencia, antes del Jueves 20 del presente, siendo entendido que no se extenderán letras por sumas menores de £ 20.

Valparaíso, Marzo 16 de 1924.

JUAN E. LYON, Gerente.

ALEMAN

26 años, ofrécese como tenedor de libros o corresponsal (Alemán, Inglés, Castellano), o para cualquier puesto de responsabilidad en casa comercial.

Referencias de primera clase.

Dirigirse a

R. S.,
CASILLA 2110

FABRICA DE PLUMEROS
"LA NACIONAL"

Juan Vicuña 1437.— Sucursal: Agustinas 1088, al llegar a Bandera.

Visite nuestra sucursal, en donde usted encontrará un variado surtido de plumeros y toda clase de útiles de aseo. Trabajo garantido hecho a mano. Acepto pedido de provincia.

NOTA: No compre en otra parte antes de consultar nuestros precios, en donde encontrará plumeros desde 0.80 cents. M—31

ANGORA
EL MEJOR SOMBRERO

MANUFACTURA AMERICANA

Instituto Agronómi
de Chile

QUINTA NORMAL DE AGRICULTU

CASILLA 1004 — SANTIAGO
LA MATRICULA EN ESTE ESTABLECIMIENTO ESTA A
DESDE EL 1.o DE MARZO

En este Instituto funcionan los siguien

Cursos:

a) Curso de Ingenieros Agrónomos con 4 años de estudio, pa ra incorporarse a él se necesita el Bachillerato.

b) Curso de Agricultores, con dos años de estudios. Pa gresar a él se necesitan estudios equivalentes a 4.o año de manidades.

c) Cursos Rápidos de un año para caballeros, señoras ritas. Estos cursos versan sobre:

ARBORICULTURA FRUTAL; CULTIVOS; LECHERIA; A Y SERICULTURA

Cada uno de estos últimos cursos tiene una hora de rica y media hora de práctica.

El Instituto Agronómico tiene como campo de aplicación las prácticas de los alumnos, las diferentes secciones de la Normal, tales como:

LA LECHERIA, SECCIONES DE ARBORICULTURA, FRIGORIFICO, BODEGA Y VIÑA, GALLINEROS, EMBALAJES, ETC. DE CONSERVAS.

EL REGIMEN DEL ESTABLECIMIENTO ES EL

Mayores datos pueden solicitarse a la Dirección del Casilla 1004, Santiago.

LA DIRECCION.

EL TATTERSALL

Agencia exclusiva de las

VACUNAS MULFORD

CONTRA EL CARBUNCLO (PICADA), CONTRA EL CARB SINTOMATICO

ANTISARNICO MULFORD

CONTRA LA SARNA Y LA GARRAPATA

CASILLA 835. — HUERFANOS 1287

LA NACION

Santiago, Marzo 20 de 1924

DISCREPANCIAS SOBRE LA PROVISION DE UTILES ELECTORALES

Se han renovado con ocasión de las elecciones de municipales de Abril próximo las dificultades entre las Mesas de ambas Cámaras sobre la forma de distribución del material electoral, y que fueron uno de los más desapacibles episodios de la reciente elección parlamentaria.

Las sensibles discrepancias entre los Presidentes del Congreso, al acentuarse y atraer los comentarios generales, han vuelto asimismo a ser materia de publicaciones en la prensa. Ya el señor Salas Romo se ha visto en la precisión de acudir a la publicidad para esclarecer rumores relacionados con su actuación. Se enreda de esta manera y se complica por medio de debates públicos una cuestión de suyo enojosa y que si es muy sensible por cuanto evidencia desacuerdos entre las autoridades de ambas Cámaras, se convierte en un grave problema público si se considera que de prolongarse podrá ocasionar serias perturbaciones en la renovación de las Municipalidades.

Entretanto la fecha de las elecciones se aproxima. Las partes en conflicto continúan en sus respectivas posiciones, y puede llegar el día en que ya no sea posible distribuir con la indispensable oportunidad el material electoral a muchas comunas, creando una situación irregular y que más tarde no podría ser salvada sino por medio de leyes especiales.

Todo aconseja evitar esta eventualidad, profundamente dañosa para el gobierno comunal, y creemos estar en lo firme al formular la esperanza de que en breve plazo el patriotismo de las Mesas de las Cámaras producirá una situación conciliatoria que contemple antes que nada la necesidad y el deber de dar a los ciudadanos de cada comuna el medio de ejercitar normalmente su derecho en la generación del poder local.

El Presidente de la Cámara de Senadores y el de la de Diputados son dos personalidades poderosamente representativas de las combinaciones políticas en que la opinión se halla dividida. Cualquiera decisión que de común acuerdo adoptaran,—como la que en Enero último fijó las condiciones en que ambas mesas procederían a distribuir el material para las elecciones parlamentarias,—contaría seguramente con la refrendación amplia e incondicional de la Alianza y de la Unión Nacional, toda vez que lo que se perseguiría con ello sería ahorrar al país el quebranto institucional que le representaría la falta de elecciones regulares para la formación de las Municipalidades.

No se divisa qué particular interés podría tener cualquiera de ambas entidades en una elección municipal incompleta, fragmentaria, o realizada a desbora en virtud de leyes especiales que todos sabemos se dictarían tarde, mal y nunca. Las discrepancias entre las Mesas parlamentarias respecto de la manera de aplicar la disposición legal que les confía la preparación y distribución del material de elecciones deben ser subsanadas rápidamente. Esto es lo único que interesa al país, lo único que contempla las conveniencias de las comunas. Y si fuera necesario para ello acudir al Congreso en busca de una ley aclaratoria especial habría también el deber de resolverlo inmediatamente.

En ésta o cualquiera otra forma —¿y por qué no con arreglo a los procedimientos establecidos en el acuerdo de Enero?—el conflicto entre los Presidentes de las Cámaras debe ser salvado en condiciones que la elección no se frustre en ninguna de las comunas que por haber consumado ya los trámites legales de las inscripciones electorales, tienen derecho a renovar sus autoridades locales en la fecha designada por la ley.

La comuna, que de año en año viene adquiriendo mayor importancia dentro de la organización nacional, merece ser objeto de atenciones preferentes en su desarrollo y en su consolidación como elemento de dirección y exaltación a los intereses locales. La vida económica del país, por otra parte, está estrechamente subordinada al funcionamiento de las autoridades comunales, que tienen en sus manos los medios de cooperar por distintas vías a su prosperidad. De ahí que la eventualidad de que llegue a abrirse en el desenvolvimiento de la institución comunal una laguna de perturbación y de irregularidad, constituya en estos momentos una de las mayores inquietudes de la opinión pública.

COMPRO

PROPIEDAD DE RENTA

central, cerca de Bandera y Alameda.

PRECIO: hasta $ 800,000

PROPIEDAD DE RENTA

central, buena construcción.

PRECIO: hasta $ 600,000

Carlos Ussandón B.

168.— BANDERA.— 168.

LA POLITICA MONETARIA EN INGLATERRA

por P. LUIS GONZALEZ

I

La guerra obligó a Inglaterra, como a los demás países de Europa, a efectuar enormes emisiones de papel moneda para atender a los crecidos gastos.

La circulación fiduciaria total en Inglaterra, antes, durante y después de la guerra, la indican las siguientes cifras en millones de libras esterlinas a fines de cada año:

Años	Circulación en millones de £
1913	37,3
1914	64,5
1915	120,4
1916	176,7
1917	249,1
1918	391,1
1919	442,2
1920	481,8
1921	428,8
1922	398,2

Las emisiones fueron aumentando desde 1914 para alcanzar la cifra más alta a fines de 1920, con 481 millones de libras; y desde 1921 ha comenzado el descenso hasta bajar a fines de 1922 a 398 millones de libras.

Este volumen considerable de emisiones de papel moneda hubo de producir necesariamente los siguientes efectos:

a) El alza de los precios y de los salarios en el interior;

b) El descenso del cambio con relación a las monedas de oro extranjeras; y

c) La prima del oro sobre los billetes.

Respecto del comercio al por mayor, los precios subieron desde Julio de 1914 a Marzo de 1920 en un 325 por ciento; los salarios medios subieron, a su vez, desde Agosto de 1914 a Diciembre de 1920, en un 279 por ciento.

En Diciembre de 1922 los precios al por mayor habían bajado hasta 166 por ciento, y los salarios medios, hasta 228 por ciento, con relación a los ya mencionados de 1914.

II

Los políticos ingleses estimaban este fenómeno del alza de los precios y de los salarios como un hecho lógico e inevitable. Pero respecto al descenso del cambio internacional y a la prima del oro, pensaban con otro criterio muy distinto.

Londres servía antes de la guerra de **Clearing House** del Universo, esto es, de **Cámara Internacional de Compensaciones y Liquidaciones** de todos los países del Orbe; el descenso del cambio internacional tenía que producir hondas perturbaciones en los negocios del exterior y la pérdida de supremacía del mercado de Londres; la prensa inglesa señalaba en 1915 la baja de la libra como un desastre tan grande como la caída de Varsovia.

El Gobierno inglés tomó toda una serie de medidas para paliar el descenso de la libra esterlina billete, medidas que no dieron sino a medias el resultado esperado.

Entre estas medidas podemos señalar las siguientes:

1.a La clausura de la Bolsa;

2.a La moratoria de los efectos de comercio y la moratoria general;

3.a La suspensión de la ley que rige el Banco de Inglaterra;

4.a El convenio celebrado entre el Gobierno y el Banco de Inglaterra, en virtud del cual el Banco se obligaba a descontar, con la tasa de interés corriente, todo giro "aprobado" anterior al 4 de Agosto de 1914, y a autorizar al aceptante de todo giro para demorar el pago después de su vencimiento mediante el abono de un interés que no excediera de 2 por ciento sobre el interés corriente fijado para los descuentos por el Banco. El Tesoro asumía el riesgo de estas operaciones garantizándolas al Banco.

5.a La prohibición de exportar y de fundir las monedas de oro;

6.a La prohibición de importar ciertos artículos extranjeros y la restricción de los consumos en el interior;

7.a La ley sobre la circulación y billetes de Banco de 6 de Agosto de 1914 **(Currency and Banknotes Act 1914)** que tenía por objeto emitir papel moneda fiscal con curso forzoso, que se entregaba, por intermedio del Banco de Inglaterra, a los Bancos que lo solicitasen hasta concurrencia del 20 por ciento de sus depósitos y cuentas corrientes. Los Bancos que recibían este circulante de emergencia pagaban el interés corriente fijado por el Banco de Inglaterra;

8.a La emisión de empréstitos interiores y exteriores.

III

A pesar de todos los recursos ingeniosamente adoptados para evitar los gruesos pagos en el exterior, la libra esterlina se depreciaba con relación al dólar americano, como lo indican las siguientes cifras:

Curso del cambio de Londres sobre Nueva York de libras en dólares

1914 Julio	4,87 5|8
1915 Julio	4,77 1|8
1916 Julio	4,76 3|8
1917 Julio	4,76 3|8
1918 Julio	4,76 1|3
1919 Julio	4,50 3|4
1920 Julio	3,95 15|16
1921 Julio	3,72 7|8
1922 Julio	4,41

En Octubre de 1920 el cambio había bajado a 3,48 3|4.

El cambio no bajó todo lo que debiera, porque la preocupación de los dirigentes ingleses era evitar, a toda costa, la baja que, a su juicio, era el desastre.

Como Estados Unidos era el país acreedor por excelencia, se adoptaron, respecto de él, las siguientes medidas:

1.a Envío de oro metálico;

2.a Requisición de los títulos extranjeros que había en poder de los particulares en Inglaterra, los cuales se enviaron por el Gobierno inglés a los Estados Unidos, como medios de compensación;

3.a Contratación de empréstitos ingleses en los Estados Unidos para demorar el pago de las obligaciones vencidas; a fines de 1918 la deuda británica en los Estados Unidos alcanzaba a 800 millones de libras.

Para evitar la prima del oro el Banco de Inglaterra convino con los propietarios de las minas de oro de Sur-Africa en comprarles la totalidad de su producción al precio oficial de 77 chelines 9 peniques la onza **standard**. Como este contrato se celebró a principios de la guerra, los productores se vieron obligados a recibir el precio de su oro en libras depreciadas, a pesar de sus reclamaciones, y por este subterfugio el Banco de Inglaterra aparecía pagando el oro sin prima alguna.

Pero esta medida se tradujo en una disminución de la producción de las minas de oro, como lo indican las siguientes cifras que se refieren a la producción del Imperio Británico y a la producción mundial en millones de libras:

Años	Producción del oro en millones de libras	
	Imperio Británico	Producción mundial
1913	57	94.7
1914	55.2	92.6
1915	58.7	96.8
1916	59.6	93.8
1917	56.1	87
1918	52.3	79
1919	49.5	75
1920	48	70
1921	47.5	67

IV

Para los ingleses era tan grave la situación que se creaba en Londres, como mercado financiero mundial, amenazado con la persistente baja del cambio, que el Gobierno resolvió a principios de 1918 nombrar una Comisión encargada "de examinar los diferentes problemas que surgían en lo que se refiere a la circulación monetaria y los cambios extranjeros durante el período de reconstrucción, y de preparar un informe sobre las medidas necesarias para asegurar el restablecimiento de las condiciones normales en el momento oportuno".

Esta Comisión, presidida por Lord Cunliffe, gobernador entonces del Banco de Inglaterra, emitió su informe el 23 de Octubre de 1918, pocos días antes de la cesación de las hostilidades por el armisticio.

Para la Comisión Informante la principal preocupación era evitar el descenso del cambio y la salida de oro; todos los demás problemas sociales y económicos pasaban a ser secundarios ante aquél.

Veamos las medidas recomendadas por la Comisión en su informe preliminar.

1.a La cesación de los empréstitos del Estado como condición esencial del restablecimiento de la moneda sana.

2.a Es indispensable tener un excedente de las entradas sobre los gastos públicos para reducir las deudas fiscales y especialmente deuda flotante.

3.a Elevar la tasa del descuento del Banco de Inglaterra a fin de restringir los pagos en oro en el exterior.

4.a Limitar nuevamente por la ley las emisiones de papel moneda, debiendo fijarse en 150 millones de libras la suma de billetes que deberá ser cubierta o garantida totalmente con oro y debiendo reducirse la emisión fiduciaria hasta obtener este resultado.

5.a Todas las reservas de oro deberán centralizarse en el Banco de Inglaterra para garantir las emisiones y también para que las exportaciones de oro se efectúen por intermedio de este Banco.

6.a El mantenimiento de la ley de 1844 sobre el Banco Central.

La Cámara de Comercio de Londres, siguiendo muy de cerca el informe de la Comisión Cunliffe, proponía garantir con oro la circulación fiduciaria hasta concurrencia de la tercera parte de su monto.

En Noviembre de 1919 la Comisión Cunliffe presentó un nuevo informe con el carácter de definitivo, en el cual acentuaba las medidas recomendadas anteriormente, insistiendo en las siguientes ideas:

a) La vuelta al oro y a los sanos métodos financieros de antes de la guerra;

b) El aumento de la producción;

c) La cesación de los empréstitos del Estado;

d) La disminución de los gastos públicos;

e) La limitación de la emisión fiduciaria.

En Diciembre de 1919 se inició en la Cámara de los Comunes un debate sobre la cuestión monetaria, y Mr. Chamberlain, canciller, indicaba como medidas inmediatas acrecentar la producción y poner término al sistema de equilibrar por medio de empréstitos los déficits del presupuesto.

V

El Gobierno inglés, con la cooperación del Parlamento y de la opinión pública, entró de lleno en 1920, a poner en ejecución la política monetaria recomendada por la Comisión Cunliffe: se han introducido en los gastos públicos economías considerables; estas economías han permitido saldar los presupuestos con excedentes; estos excedentes se han destinado a reducir la deuda pública; buena parte de la deuda flotante a corto plazo se ha convertido en deuda consolidada a largo plazo.

Esta política financiera ha producido sus efectos: el cambio de Londres sobre Nueva York ha comenzado a mejorar lenta pero seguramente: de $ 8,48 3|4 en Octubre de 1930 la libra esterlina ha subido a $ 4,65 en Diciembre de 1922.

Esta política "desinflacionista" ha merecido dentro y fuera de Inglaterra muy vivas críticas, con motivo de que su aplicación exigió medidas enérgicas que herían numerosos intereses de gremios.

Las restricciones de los gastos, de las emisiones, del crédito y de los consumos produjo, a su vez, una restricción en la producción y una baja de los precios de los salarios.

Inglaterra fué objeto de todo género de perturbaciones sociales y económicas durante los años de 1920 y 1921.

Con el año de 1922 comienza una era de normalización y de orden: la tasa de interés disminuye; la cotización de los consolidados mejora; el comercio y la industria vuelven a sus actividades anteriores.

Esta situación le ha permitido a Lloyd George declarar:

"La libra no teme ya al dólar. Pronto un giro esterlino valdrá oro como otras veces".

He aquí el resultado de una política monetaria perfectamente definida y enérgicamente realizada.

P. L. G.

EL MANIFIESTO DE LAS NUEVAS GENERACIONES DE MAESTROS

por VICTOR TRONCOSO M.

Un documento de efecto y de fondo

Señor Director:

En circunstancias que la Junta Ejecutiva de la Asociación General de Profesores de Chile se apresta para iniciar los trabajos que la Convención general última resolvió, ha recibido un poderoso estimulante y una nueva fuerza que contribuirá a acelerar el triunfo que aguardan los maestros de toda la República. No es otra cosa lo que vemos a través del manifiesto de las nuevas generaciones de maestros.

No nos han sorprendido los muchachos: En la concentración última de todos los normalistas recién graduados pudimos observar el interés con que han seguido los trabajos de la Asociación, y aunque se excluyó sistemáticamente a la Asociación de todos los agasajos oficiales, sin embargo, los nuevos maestros pasaron sus mejores ratos en el Hogar de la Institución.

El manifiesto es un documento de efecto y de fondo. En él sólo hablan de lo que saben. Los que todavía no han empezado sus labores divisan cuadros sombríos de miserias de todo orden. Los que ya están en la brecha dicen que los pocos años de servicios que tienen han sido suficientes para saborear las amarguras de la carrera. Nada dijeron de los antiguos maestros. Ellos no han vivido esa vida. Nosotros la hemos vivido. Nosotros la hemos pintado en varias ocasiones en estas mismas columnas... Los jóvenes se sienten estrechos con 250 pesos de sueldo... ¡Cómo se sentirán los que después de diez años en la carrera tienen que vivir con sueldos de 300, 350 y 400 pesos mensuales! ¡Estos que tienen esposas e hijos que alimentar! Estos que saben cómo aconseja la ciencia criar a sus hijos! Estos, en fin, que tienen hijos que enferman y que cuando no tienen cómo llamar el médico se retuercen en su hogar con sus hijos entre sus brazos sin tener más remedio ni más calmante que los besos y las lágrimas que derraman sobre el pequeño moribundo!... Nada dicen de esto en su manifiesto. . ¡Qué nunca pasen por estas amarguras!...

Nosotros lo dijimos en la siguiente forma en las columnas de "La Nación", del 24 de Junio de 1923, al defender la clasificación legal del magisterio que la mayoría del Senado quería desconocer:

..."Se asustan los señores senadores porque se gastan tantos millones en sueldos del magisterio! Otra cosa debiera asustarles! ¡Debiera intranquilizar la conciencia de los señores senadores el hecho de saber cómo puede vivir esta gente con los sueldos que gana!

"¡Ay, si los señores senadores vivieran 24 horas en la situación nuestra!

"Señor Director: el magisterio vive eternamente teniendo por delante el espectro de la miseria; y cuando sus energías decaen; cuando llega el destino fatal, el dolor más grande, el que más desgarra su alma es ver el estado de orfandad en que deja a su mujer y a sus hijos... entregados a los azares de la vida... Sólo pedimos que esto se medite!

"¡Cuántas veces hemos tenido que hacer suscripciones para poder enterrar a nuestros colegas! Si hablaran los maestros con esa voz que sale de lo más arcano del alma!... Algún día lo harán!...

¡Y pensar que en estos momentos solo pedimos que no se nos quite lo que la ley legítimamente nos da, **que en ningún caso es lo que verdaderamente nos corresponde si se considera la naturaleza e importancia de nuestra misión y el esfuerzo que tenemos que desarrollar en el trabajo!...**"

Se está cumpliendo lo que nosotros decíamos, señor Director. El manifiesto de la juventud hace hablar a las nuevas generaciones. Pocas veces se ha expuesto mejor, en un documento tan corto, una cuestión de efecto y de fondo... La muchachada no se limita a lamentarse como Jeremías, ni hay en ella asomo de escepticismo, sino por el contrario, señala el mal e indica a su vez el remedio. ¡Y... vaya que lo señala bien! Es tal vez lo más importante del manifiesto.

Hemos leído en los diarios de hoy la opinión de un profesor, jefe de servicio, muy entendido (no se sabe quién es) el cual, como el señor Director General del servicio, sólo se refiere a una parte secundaria del manifiesto, esto es, la desocupación. La desocupación es cuestión transitoria. El grano del asunto está expuesto magistralmente en la siguiente forma:

"Consideremos ahora este misérrimo sueldo de 250 pesos con las necesidades que tenemos que satisfacer. Nuestra cultura y nuestra educación nos hacen concebir una vida que estamos muy lejos de vivir con la remuneración que se nos da. La casa higiénica, ventilada, con luz eléctrica y demás comodidades que nos proporcionan la civilización y el progreso, es para nosotros como la Dulcinea que inútilmente buscaba don Quijote. **Y ante la imperiosa necesidad de vivir tenemos que amoldarnos al conventillo, a la cité o a la casa de los suburbios, desmantelada y triste. Los que viven mejor son los que además de ser profesores se emplean en asuntos ajenos a su profesión, con grave peligro de su salud y con grave daño de la enseñanza.**

"¡Quizá los analfabetos que no tienen más concepción de la vida que comer, dormir y reproducirse son más felices que nosotros, en medio de su oscurantismo!

"No queremos hacer más reflexiones sobre las peripecias que se derivan de la situación económica del magisterio. Tampoco queremos referirnos en esta oportunidad a la actitud de las autoridades cuando piden un aumento irrisorio para una parte del personal únicamente, siendo que la miseria alcanza a todos"...

Esta es, pues, la esencia del manifiesto. Por lo demás, en las conclusiones aparece muy claro esto mismo...

Señor Director:

La juventud ha puesto un signo de interrogación ante los ojos del magisterio, de las autoridades y del Gobierno.

Preciso es, entonces, que nos pongamos todos a estudiar con serenidad la solución.

V. T. M.

ANECDOTAS DE ESCRITORES ESPAÑOLES

por JOAQUIN EDWARDS BELLO

Rafael Lasso de la Vega de Castilla

El poeta Rafael Lasso de la Vega es sevillano. Cuerpo delgado, espesa cabellera negra, la mirada insensible, con una sangre fría perfecta; no tiene un solo diente, pero sí un apetito formidable. Cierta vez fué a un dentista de Madrid, a pedir si podía colocarle un puente. Después de examinar su boca, dijo el flebótomo:

—¡El puente de Brooklin quedaría corto!

De esta manera el poeta quedó resignado a su carencia de incisivos y molares. No es querido en Madrid, donde ejerció durante dos años una visible ociosidad, escudado con su arte improductivo: la poesía. Rafael Lasso de la Vega frecuentó, hasta el momento de su clausura definitiva, el café Nueva España, situado en la calle de Alcalá, precisamente en un costado del Consulado de Chile. En ese café, en la mesa de los artistas, veíase todos los días hasta el año 1916, al querido poeta Amado Nervo, al dibujante mexicano Montenegro; Penagos; Echea; Ochoa, Navarrete, que murió en un accidente de moto; Ricardo Baroja, que ilustró algunos libros de su hermano Pío; Néstor; Ramón del Valle Inclán; Romero de Torres; y algunas veces Enrique Gómez Carrillo. Una de las camareras de ese café, la más guapa entre todas las guapas, era la buena amiga del general Primo de Rivera.

En ese establecimiento, situado frente al Casino, a dos pasos de la plaza Canalejas, Carrera de San Gerónimo y Puerta del Sol, repercutía toda la vida de España. Ahí se comentaba, antes que en ninguna otra parte, el chisme del día; se pasaba revista a la política y al arte. Me parece ver todavía, y ya como en una penumbra agradable de recuerdos juveniles, al poeta Lasso de la Vega, con su estilográfica y un peculiar block de papel cuadrado, escribiendo con su letra diminuta y correcta. Este escritor sintió con fuerza la influencia del futurismo, del creacionismo y dadaismo, y aún cuando hasta 1915 nunca había ensayado esos géneros, el auge de esa poesía y la fundación de una revista por un compañero sevillano comó él, le hicieron seguir la corriente de la cual no se ha apartado hasta ahora. Tres escritores sevillanos jóvenes residen en Madrid: Rafael Cansinos Assens, Rafael Lasso de la Vega e Isaac del Vando Villar.

El primero, muchas atmósferas por encima de los otros dos, es, por comprensión, el iniciador en España del nuevo género literario. Hombre de exquisita sensibilidad y de gran cultura, conoce la literatura antigua y moderna digna de ser conocida. Lasso de la Vega despuntó a la verdad mucho más tarde: su obra máxima por los años 1915-16 era **El corazón iluminado y otros poemas**, libro anticuado. Isaac del Vando Villar, que Rafael Cansinos comparó a la avutarda, por sus vuelos cortos y pesados, es un espontáneo muy bien intencionado, pero tiene más hechuras para picador que para poeta.

Rafael Lasso de la Vega pretende pertenecer a la familia de don Pedro el Cruel, o Pedro el Justiciero de Castilla, y dice que por este parentesco tiene derechos a la corona de España. A menudo se pone a escribir sus títulos y apellidos con gran entusiasmo; es, además, por lo Tepec, descendiente de un Inca peruano; por otra línea se entronca con los Médicis; está emparentado asimismo con la corona inglesa por el lado Lancaster.

Todo esto lo dice fumando su pipa inglesa, larga y recta, con extraordinaria gravedad. Nadie creería encontrarse frente a un sevillano cuando habla este escritor trianero. Ni una arruga, ni una sonrisa: absoluta inmovilidad facial, máscara. Tiene mucho de doctor y detective; tiene una frialdad de áspid; se encoge y se alarga imperceptiblemente.

Su verdadero nombre es, según dice: Rafael Lasso de la Vega, de Castilla, Tepec. Su padre era marino y a él también intentaron educarlo para marino. Veamos cómo se expresa él mismo:

"Los Lasso de la Vega fueron grandes marinos: mi bisabuelo tomó el Peñón de la Gomera con cincuenta marineros; por eso en las armas de familia aparece el Peñón de la Gomera en fondo azul. A mí me mandaron a la Academia de Marina; pero vino la guerra de Cuba que destruyó las ilusiones de España y de mi corazón."

—¿Se retiró usted? le pregunté.

—Sí, me retiré. Si hubiesen obrado lo mismo todos los militares no tendríamos ahora guerra de Marruecos. Perdido el imperio colonial, ¿para qué queríamos marina? El día del desastre lloré como un niño.

—¿Qué edad tenía?

—Doce.

—¿Dice que tiene derechos a la corona de España?

—Sí. Yo soy Castilla por mi madre, descendiente de Don Pedro; en cambio, el Rey es Borbón y Habsburgo; no tiene casi nada de español.

—¿Pretende usted a la corona?

—Sí; pero no conviene decirlo, porque el Rey me tiene ojeriza y podría molestarme en cualquier forma. El Rey no me puede ver: dice que yo y Unamuno somos los escritores más detestables del mundo. Hace dos años prohibió que se hablase de mí en palacio.

—¿Qué idea tiene usted de S. M?

—Es bueno y es activo: yo no le tengo rencor. Lo que me molesta es que tenga en palacio un doctor serbio famoso con el único objeto de escoger la parte más alimenticia de los capones que come en el desayuno. Dicen que de un pollo saca sólo tres gramos de comida para el Soberano y el resto se lo da a un perrito de aguas de la Reina madre. Me parece intolerable, antihumano, obrar así.

—¿Qué haría usted si fuera Rey?

—¡Ah! Si yo fuera Rey haría edificar un gran hotel gratis para artistas: cada uno, presentando una tarjeta, tendría diariamente derecho a escoger dos platos, media de vino y café con gotas mañana y tarde. Habría mesa puesta y cama para artistas.

—¿Qué más?

—Dejaría en paz a los moros.

—¿De qué manera?

—Licenciando a los generales.

—¿A qué atribuye usted la insensibilidad popular?

—Al Verano. Siempre parece que va a ocurrir algo en Invierno; pero llega el Verano con las verbenas... y aquí no ha pasado nada...

El poeta de Triana vive en un mundo fantástico; dotado de gran optimismo, ve las cosas con el color de la aurora. Durante mucho tiempo vivió en un cuartito de la casa de un amigo, el escultor Juan Cristóbal; sin embargo, para ilustrar una entrevista que le hacía un periódico, se hizo un retrato en El Retiro, que publicó con la siguiente leyenda: "El poeta en el parque de su hotel particular". El mismo guiaba al joven escultor, protegido del cacique granadino Natalio Rivas. El monumento de Ganivet, en Granada, verdadero desastre escultórico, se debe a Rafael Lasso de la Vega, por inspiración: se trata de una especie de zambo musculoso que hace un esfuerzo a reventar, sujetando un pobre cabrito. Siempre en la estatuaria clásica griega el cabrito significó a Dionisos, la alegría o el placer. No vemos qué símbolo intentó en ese monumento.

Constantemente habla este escritor de París, que cita con extraordinarios detalles. Dice que vivió cinco años en la rue de Franc Bourgeois y que publicó una obra, **Galerie de glaces**, la cual prueba su calidad de precursor en el creacionismo de vanguardia. Nadie vió ese libro.

Cuenta don Ramón del Valle Inclán que una vez se encontró al señor Lasso de la Vega por la calle del Desengaño, en un día de frío y sin abrigo. Le llevó a su casa y le metió en una sala con una taza de café y tostadas.

—A ver si haces algunas poesías, le dijo. Tienes tinta, pluma, café, papel y brasero. Yo voy a salir y estaré de regreso dentro de dos horas.

El autor de **Las Sonatas** echó llave a la sala y se fué. Después de dos o tres horas regresó, abrió al poeta y vió que el café estaba vaciado, las tostadas engullidas y éste trabaja encima de las cuartillas. Se acercó el maestro y vió que el poeta había dibujado catorce escudos de nobleza de la familia Lasso de la Vega Castilla Tepec Médicis y Lancaster.

J. E. B.

LABORATORIO CLINICO
— DEL —
Dr. Leonidas Corona T.
Delicias 868. — Teléfono 2483

Reacción Wassermann, Sección Química, sección de Bacteriología.
Tratamiento de la bronquitis crónica.
AUTOVACUNAS

Farolitos Niquelados "FEBO"
eléctricos, para todo automóvil, indispensables para la correcta presentación de su coche.
Depto. de Automóviles y Tractores.
GIBBS Y Cía.
CATEDRAL 1037

Ordenes exclusivas

Fundos con grandes facilidades de pago
Que equivalen a arriendos muy ventajosos
Ofrezco en venta los siguientes:

UNO EN CASABLANCA, 1,855 hectáreas, suelos de primera clase, buenas casas y edificios. — **Precio: $ 425,000.**

OTRO EN RAMAL MELIPILLA, 330 cuadras bien regadas, muy buenas casas y edificios. **Precio: $ 625,000.**

OTRO A MEDIA HORA DE SANTIAGO. Lado estación, 158 cuadras bien regadas, muy ricos suelos. Fundo modelo, con espléndidas casas y edificios, valiosas plantaciones e instalaciones. **Precio: $ 575,000.**

OTRO ENTRE BUIN Y PAINE, 100 cuadras abundantemente regadas, a diez minutos de estación, suelos muy gruesos y muy ricos. **Precio: $ 450,000**, que se pagan reconociendo deuda $ 150,000, Caja Hipotecaria, con sólo $ 50,000 al contado y el saldo en cinco años por cuotas anuales iguales, con interés 8 o|o anual.

OTROS FUNDOS ESPLENDIDOS, en San Felipe, Cabildo, Santiago, Buin, Graneros, Rancagua, Pelequén, San Fernando, etc.

ALEJANDRO GREENE CRUZAT
SECCION FUNDOS
ALEJANDRO GREENE VALVERDE
TEATINOS 38 — Casilla 3723

DISCOS VICTOR

¿TIENE UD.

en su colección los siguientes?:

N.o 73182.—SAN PEDRO SE DIVIERTE...	FOX-TROT
WER WIRD DENN WENEN...	FOX TRO
N.o 73395.—RIR-RIP, por Jorge Balmaceda...	CANCION
TU NE SAURAS JAMAES, por Jorge Balmaceda...	CANCION
N.o 73568.—¿QUE HARE SIN TI?, por Kloss-Balmaceda	
EL CIPRES, por Kloss-Balmaceda...	CANCION
N.o 77092.—LA BOMBONERA DEL BOULEVARD...	FOX-TROT
NO HAY QUE DECIR ESO A LAS MUJERES.	FOX-TROT
N.o 77214.—LA JAVA...	VALSE
TA BOUCHE...	VALSE
N.o 64312.—MANON. Il Sogno...	Mc CORMACK
N.o 89054.—CRUCIFIX...	CARUSO-JOURNET
N.o 88466 —OTELLO, Credo...	RUFFO
N.o 89104.—AVE MARIA (Gounod)...	Mc. Cormack-Kreisler
N.o 88113.—MADAME BUTTERFLY. Un bel di...	FARRAR

Recomendamos oírlos; sin compromiso alguno, en nuestro SALON VICTOR; con seguridad que serán de su completo agrado y enriquecerá su colección, con 10 nuevas JOYAS MUSICALES.

GRIMN & KERN

AHUMADA 99,
ESQ. MONEDA

Almacén de los famosos Pianos Alemanes, marca "GROTRIAN STEINWEG" Y "HEYL".

Autopianos "EL MANUALO"

COMERCIANTES "VICTOR"

S. E. el Presidente de la Repúb.ica habla para "La Nación"

JUZGA LA DEROGACION DE LAS REFORMAS DEL REGLAMENTO DEL SENADO

Aprovechamos el viaje de regreso a Santiago para interrogar a S. E. el Presidente de la República sobre su opinión respecto al acuerdo tomado por el Senado y en virtud del cual se derogan las reformas de su reglamento que establecían la clausura del debate y la limitación del término para usar de la palabra

A una pregunta de nuestra parte, S. E. nos dijo: "Que quieren que les diga". El acuerdo del Senado a que Uds. se refieren en la forma y modo con que se produjo no me sorprende. Está en perfecto acuerdo con los procedimientos gastados por esa Corporación durante los tres años pasados de mi Gobierno. Ustedes saben que por todos los medios posibles e imaginables, la fenecida mayoría del Senado, sepultada solemnemente el 2 de Marzo por la opinión nacional, no ha tenido otro propósito que obstaculizar mi Gobierno por todos los medios a su alcance sin detenerse en dañar gravemente los intereses nacionales en cambio de la injusta satisfacción de obstaculizar a quien no contaba con sus simpatías y que había llegado al Gobierno sin su beneplácito y cooperación.

Fué la ex-mayoría del Senado, la que ha obstaculizado mi Gobierno por todos los medios a su alcance. La derogación del acuerdo del 9 de Febrero revela que quieren ahora convertir a la minoría en una montonera política destinada a labrar la ruina del país mediante la obstaculización que engendra el odio hacia un hombre que ha sido hasta ayer el inspirador de los actos de la mayoría, cuya obra de destrucción quiere contin. ar hoy la minoría manteniendo los procedimientos de la combinación política despojada de toda acción e influencia por la voluntad del electorado nacional.

Importa un toque de alarma y un llamado por medio del vedado procedimiento de la obstrucción.

—¿Qué proyecciones atribuye S. E. a la derogación del acuerdo del 9 de Febrero?

—Ninguno. Ese acuerdo, ha puesto simplemente en evidencia los deberes de conciencia de los elementos triunfantes para que defienden al país de la obstrucción que tan audazmente se presenta.

Las cosas se deshacen de la misma manera que se hacen. Interpretando la mayoría inmensa de opinión del país, es seguro que la Alianza Liberal en las primeras sesiones de Junio, en un voto de primera hora, derogará el acuerdo tomado ayer y se restablecerán las cosas al estado que tuvieron el 9 de Febrero. Este acuerdo se produjo porque el país lo quiso, porque lo exigió; porque lo impuso. La opinión nacional no acepta ya mascaradas ni bacanales parlamentarias y sólo aquellos que viven como extraños en su propio país, sin sentir ni comprender las aspiraciones nacionales del momento, pueden tener el candor de creer que el país tenga la paciencia de tolerar una simple colegialada de mal gusto, celebrada en forma sorpresiva, que no honra a nadie y que gasta tales procedimientos.

Estoy seguro que la Alianza Liberal, interpretará fielmente las exigencias y anhelos del país reformando en las primeras sesiones de Junio las cosas en el estado en que quedaron el 9 de Febrero. La actitud de la fenecida mayoría del H. Senado es uno de los tantos errores cometidos a los cuales se debe su absoluto y completo divorcio con la opinión nacional hasta que fué reducida a polvo en las elecciones del 2 de Marzo último.

—¿Qué le parece el discurso del señor Bulnes?

—Hubiera preferido que ustedes no me tocaran este punto, pero, ya que ustedes me lo piden, les daré mi opinión. Las palabras del señor Bulnes, son un nuevo contingente que aporta al numeroso material que los enemigos de la República han encontrado en diversas ocasiones en las palabras y opiniones del señor Bulnes.

—¿En qué puede S. E. basarse para hacer una afirmación de esta gravedad?

—En algo muy sencillo: en el Ministerio de Relaciones Exteriores, en los documentos de la Liga de las Naciones del año 1921, se encuentra la demanda formulada por Bolivia y el Perú en contra de Chile y verán ustedes fundamentada dicha demanda en opiniones del señor Bulnes que no es del caso repetir en esta oportunidad. La mayoría de los publicistas del Perú que han tratado sobre nuestro litigio, han utilizado en pro de su causa, las opiniones del señor Bulnes y finalmente en el alegato peruano de Washington, pueden ustedes consultar varias de estas opiniones en abono de la defensa del Perú en contra nuestra.

Las imputaciones que el señor Bulnes hace injustamente al Gobierno sobre la elección del 2 de Marzo, serán seguramente saboreadas por los adversarios del país. Hay en todo eso exageraciones y profundas injusticias. Se pretende contrarrestar el repudio que el país ha hecho de la política seguida por el Senado durante los tres años últimos con atropellos e intervenciones que han existido sólo en la imaginación exaltada por quienes perdieron influencia y representación por su propia culpa y por la ininterrumpida serie de errores cometidos durante los últimos años de Gobierno.

LOS UTILES PARA LAS ELECCIONES MUNICIPALES HABRIAN SIDO CONFECCIONADOS POR ORDEN DEL PRESIDENTE DEL SENADO

SEGUN SE NOS INFORMA, EL SEÑOR CLARO SOLAR HABRIA ADOPTADO ESTA DETERMINACION EN RESGUARDO DE LOS DERECHOS ELECTORALES DEL PAIS

EN LA TARDE DE AYER EL SECRETARIO DEL SENADO CONFERENCIO NUEVAMENTE CON EL PRESIDENTE DE LA CAMARA DE DIPUTADOS, SIN LLEGARSE A NINGUN ACUERDO

HABRIA EL PROPOSITO DE CITAR A LA COMISION DE PRESIDENTES PARA FINES DE LA PROXIMA SEMANA, CON EL OBJETO DE ESTUDIAR LA SOLUCION DE LAS DIFICULTADES

El público está al tanto de las incidencias suscitadas en torno de la confección y envío de los útiles electorales necesarios para las elecciones municipales que en conformidad a las disposiciones de la ley de elecciones deberán realizarse en todo el país simultáneamente el día 13 de Abril próximo.

Durante los últimos días se han proseguido las gestiones encaminadas a conseguir un acuerdo de las mesas de ambas Cámaras, con relación a estas incidencias, celebrándose al efecto algunas reuniones.

LA REUNION DE AYER TARDE ENTRE EL PRESIDENTE DE LA CAMARA DE DIPUTADOS Y EL SECRETARIO DEL SENADO

En la tarde de ayer se acercó al Presidente de la Cámara de Diputados, señor Salas Romo, el secretario del Senado, con el objeto de obtener, según se nos informó, la confirmación de las ideas expuestas por el señor Salas Romo en el artículo publicado ayer en "La Nación", referente al envío de los útiles, y también su opinión respecto a los detalles de este envío.

Según se nos ha dicho, el señor Salas Romo habría manifestado al secretario del Senado su insistencia en las opiniones que diera en días pasados y de las cuales informamos ampliamente, es decir, que no acepta el envío de útiles electorales a las diez comunas del departamento de La Victoria y a la comunda de Los Sauces, del departamento de Angol, por no haberse hecho las publicaciones de los ciudadanos inscritos en la forma dispuesta por la ley, y que tampoco acepta el envío a aquellas subdelegaciones que tienen reclamaciones pendientes sobre exclusiones; pero que sí lo aceptaría para estas últimas en el caso de que las reclamaciones fueran falladas en plazo oportuno.

El señor Salas Romo habría agregado al secretario del Senado que no estaba de acuerdo con el temperamento adoptado por el Presidente del Senado, en orden a hacer conocer su opinión por medio de terceros en lugar de citar a una reunión de Presidentes y Vice-Presidentes, para en ella cambiar ideas sobre la cuestión y ver manera de llegar a una solución definitiva, añadiendo que exigiría el cumplimiento de lo acordado, en la reunión del 12 de Enero último, por lo que respecta al envío de útiles, y también que se diera al archivero de la Cámara de Diputados, señor Pedro Valenzuela, en la fiscalización y envío de los útiles para las elecciones municipales, la misma ingerencia que tuvo para las elecciones de senadores y diputados.

Finalmente él señor Salas Romo habría manifestado al secretario del Senado que él estimaba indispensable que el Presidente del Senado convoque a una reunión de Presidentes y Vice-Presidentes de las Cámaras para acordar la confección de los útiles para la elección municipal próxima en el país, declarándole que en caso de que el Presidente del Senado quiera desconocer los derechos que tiene la Cámara de Diputados en estas funciones electorales y mande confeccionar y envíe los útiles, especialmente a aquellas comunas que en su sentir, del señor Salas Romo, no pueden tener elección, recabará del Ejecutivo la fuerza pública, como lo hizo en ocasión anterior, para que se incauten estos útiles, cualesquiera que sean las consecuencias de este acto acarree, consecuencias que el señor Salas Romo estaría dispuesto a aceptar en resguardo de los fueros de la Cámara de Diputados.

LOS UTILES PARA LA ELECCION MUNICIPAL ESTARIAN YA CONFECCIONADOS

En la tarde de ayer tuvimos oportunidad de conversar con un miembro del personal del Senado, quien, interrogado por nosotros sobre la confección de los útiles para la elección municipal próxima, nos manifestó de qué estos útiles habían sido ya confeccionados y que están guardados en la bóveda del Senado.

Según nuestro informante, la orden para la confección de los útiles habría sido dada por el señor Claro Solar cuando se mandaron hacer los elementos para las elecciones de senadores y diputados, y ella está justificada por el hecho de que siempre se ha procedido en esta forma y porque además ninguna importancia tiene la impresión de los útiles en sí misma, ya que ella sólo obedece al propósito de adelantar el trabajo que recae sobre el personal del Senado en ocasiones semejantes.

Nos agregó nuestro informante que inútilmente se ha pretendido hacer creer al público que la confección de los útiles debe hacerse por acuerdo de la Comisión de Presidentes, y que las protestas y comentarios nacidos en torno de esto a nada conducen, por cuanto una razón de lógica aconseja al Presidente del Senado ordenar la confección de los útiles en un plazo prudencial que permita tenerlos listos para el momento del envío de ellos a las diversas comunas de la República, ya que de otro modo, y como en el caso presente, en que por divergencias de la Comisión de Presidentes, no se ha podido llegar a un acuerdo sobre el particular, el país habría tenido que soportar las consecuencias derivadas de un acuerdo de última hora, lo que lisa y llanamente implicaría la imposibilidad absoluta de hacer confeccionar una gran cantidad de útiles como la necesaria en la elección municipal, en un plazo de ocho o diez días, quedando en esta forma, y por obra de fuerza mayor, el país condenado a no tener elecciones municipales, contrariándose así las expresas y terminantes disposiciones de la ley.

Terminó diciéndonos nuestro informante que él estima, como también lo creen los parlamentarios y dirigentes de la Unión Nacional, que nadie podrá criticar la medida adoptada por el Presidente del Senado, porque ella, que fué adoptada mucho antes de que se suscitaran los actuales incidentes entre ambos Presidentes, indica en todo caso la previsión para el acto electoral próximo, por lo que respecta a dar al país la absoluta seguridad de que en ningún caso, aun cuando el acuerdo para el envío fuera adoptado dos o tres días antes de la elección, podría quedar el electorado nacional burlado en sus legítimos derechos.

EL PRESIDENTE DEL SENADO TENDRIA EL PROPOSITO DE CITAR A LA COMISION DE PRESIDENTES PARA FINES DE LA SEMANA EN CURSO

Hemos sido informados de que el Presidente del Senado, señor Claro Solar, habría determinado citar a la Comisión de Presidentes para fines de la semana en curso con el objeto de tratar de llegar a un acuerdo con su colega de la Cámara de Diputados, por lo que se refiere a las comunas a las cuales se enviarán útiles para la elección municipal.

Se nos informa de que en esta reunión el señor Claro Solar dará cuenta de la confección de los útiles, por orden suya, y establecerá que esta medida de previsión no puede en ningún caso ser objetada, por cuanto ella sólo obedece al propósito de garantizar al país que su derecho de sufragio será resguardado.

Se nos informa también de que en esta reunión hay fundadas probabilidades de que se solucione definitivamente el conflicto surgido entre ambos Presidentes.

LAS ELECCIONES MUNICIPALES

PARTIDO RADICAL

CANDIDATURAS RADICALES A MUNICIPALES DE TODA LA REPUBLICA. — La mesa directiva del Partido Radical ha acordado autorizar a las asambleas de la República para que procedan a elegir sus candidatos a municipales en la fecha que estimen oportuna y en caso de que el día fijado no se pudiera llevar a efecto la elección, para que fijen una nueva fecha.

PARTIDO LIBERAL DOCTRINARIO

ASAMBLEA LIBERAL DOCTRINARIA. — Ayer celebró sesión el directorio de la Asamblea Liberal Doctrinaria, presidida por don Belisario Díaz Ossa y con asistencia de los señores Bernardo Rozas Claro, Sergio Melo Lecaros, Julio Zúñiga Morán, Eugenio Fallet, Julio Fallet, Edmundo Camus Muñía, Luis A. Baeza y actuando de secretario don Raúl Gabler Herrera.

Se dió cuenta de una carta del presidente de la Asamblea, don Osvaldo Fuenzalida, en la que pedía excusas por no poder asistir a la sesión y en la que después de un detenido estudio y de diversas consideraciones formula votos porque el Directorio acuerde ir por un solo candidato a la lucha municipal.

Con este objeto se suscitó un animado debate, en el que terciaron los señores Díaz Ossa, Baeza, Camus y otros, al cual se le puso término con un voto propuesto por el director señor Baeza, en el que después de diversas consideraciones pide se nombre una comisión para que estudie las fuerzas que tiene el Partido, con el objeto de llevar un segundo candidato a municipal.

Puesta en votación esta proposición fué desechada por siete votos contra uno y una abstención.

A continuación el presidente, señor Díaz Ossa, propuso a la consideración del directorio el siguiente acuerdo, que fué aprobado por unanimidad y que dice.

"El directorio de la Asamblea Liberal Doctrinaria de Santiago, reitera su acuerdo anterior, en el sentido de presentar un solo candidato a la elección municipal, y habiendo proclamado la Asamblea su candidato, el Directorio declara que el candidato oficial del Partido es don Sergio Melo Lecaros."

Se acordó reunirse el Lunes a las 6.30 de la tarde en el local de la secretaría general, en la calle Nueva York.

Viña San Pedro
(J. G. Correa Albano)
EL MEJOR VINO

El ex-Prefecto de Policía de Ancud D. Daniel Azócar fué allanado anoche en Puerto Montt

SE HABRIA ENCONTRADO EN SUS MALETAS UNA ELECCION FALSIFICADA DE LA PROVINCIA DE CHILOE, CON CUADERNOS DE FIRMAS, LIBROS DE ACTAS, SOBRES Y ESCRUTINIOS

EL TOTAL DE ELECTORES SUBIRIA A DOS MIL CIENTO SETENTA Y CUATRO Y TODOS ELLOS PARA DON SILVESTRE OCHAGAVIA

(De nuestro corresponsal, por telégrafo)

PUERTO MONTT, 19.— "La Nación".—Por denuncios obtenidos por el presidente de la Alianza, el prefecto de policía señor Gómez efectuó una pesquisa aprehendo al ex-prefecto de Ancud don Daniel Azócar, quien, en sus maletas llevaba a Santiago la elección completa de Chiloé, con los registros, sobres, actas, libros de firmas, etc., etc.

El señor Azócar viajaba oculto en el vapor "Caupolicán", cuyo capitán don Hilario Achirica, traía al ex-prefecto bajo llave en un camarote especial del barco.— Corresponsal.

PUERTO MONTT, 19.—"La Nación".—El prefecto de policía de Puerto Montt, que allanó el equipaje del secretario de la delegación del senador don Francisco Huneeus, encontrando los útiles electorales para la provincia de Chiloé, hizo hoy un sensacional descubrimiento a bordo del vapor "Caupolicán".

Este vapor llegó hoy a Puerto Montt, trayendo a bordo, escondido en un camarote, bajo llave, al ex-prefecto de policía de Ancud, don Daniel Azócar.

Los agentes de la policía, bajo las órdenes del señor Gómez, se extrañaron que entre la tripulación y pasajeros que bajaron a tierra, no se encontrara el señor Azócar, de quien se sabía con seguridad que venía escondido a bordo.

Al dirigirse el barco hacia el fondeadero de Caleta Angelo, fué allanado por la policía, la que después de un prolijo registro, encontró al señor Azócar, llevándolo detenido a tierra con todo su equipaje.

Allanadas las maletas en la policía, se encontró en su interior toda la elección de Chiloé, departamento de Ancud; estaban allí los sobres, registros e índices completos de tres secciones; los sobres llevan la dirección del Presidente del Senado y hay también otros manuscritos para el señor Menchaca, otros para el señor Lyon y otros para don Silvestre Ochagavía. Iban también en las maletas los sobres de actas del colegio escrutador.

El detalle completo de la elección, que lo obtuve de las cifras anotadas en los sobres, es el siguiente: primera sección, ciento quince electores; segunda sección, ciento noventa y ocho electores; tercera sección, ciento sesenta y cinco electores; cuarta sección, ochenta y nueve electores; quinta sección, ciento diez y nueve electores; sexta sección, ciento ocho electores; séptima sección, ciento noventa y cuatro electores; octava sección, ciento noventa electores; novena sección, ciento nueve electores; décima sección, doscientos electores; onceava sección, ciento treinta y ocho electores; doceava sección, doscientos setenta y cinco electores; y treceava sección, ciento noventa y ocho electores. En total, son dos mil ciento setenta y cuatro electores.

Según las declaraciones que hizo en la policía el señor Azócar, todos los votos están compu para el señor Ochagavía.

El juez instruyó el sumario co rrespondiente y se me ha in mado de buena fuente que el se ñor Azócar, en sus declara dijo que las maletas las lleva Santiago. Habría reconocido bién el señor Azócar que to elección que llevaba en sus tas era falsificada.

Según los detalles que obra poder de los jefes aliancista sabe que hay también otras ficaciones y se teme que en quihue y Carelmapu, donde no bo elección porque los comis conservadores no dieron en las mesas, hayan hecho cosa.

La noticia del allanamiento sus resultados ha causado pro da sensación en esta ciudad mentándose favorablemente tividad desplegada por el pre de policía señor Gómez, a celo se deben las dos impor pesquisas realizadas y que permitido descubrir esta clas ilegalidades.—Corresponsal.

HOY DEBERA REUNIRSE LA COMISION CALIFICADORA DE PODERES

EN LOS CIRCULOS POLITICOS SE ASEGURA QUE LA SESION NO SE EFECTUARA POR FALTA DE NUMERO

Se cree que la Comisión no empezará su trabajo hasta principios del mes próximo, después de la llegada de los señores Bascuñán Cruz y Montenegro

Cumpliendo con las disposiciones pertinentes de la Ley de Elecciones, esta tarde deberá reunirse en el Congreso Nacional la Comisión Calificadora de Poderes, organismo que tendrá a su cargo la revisión de los escrutinios del acto electoral del 3 de Marzo, y la proclamación de los candidatos que hubieren resultado triunfantes.

LAS DISPOSICIONES DE LA LEY DE ELECCIONES

Damos a continuación los artículos pertinentes de la Ley de Elecciones, que se refieren al funcionamiento y trabajo de la Comisión.

Artículo 132 (129). Si los poderes presentados por los candidatos estuvieren conformes con el acta de escrutinio practicado y si se hubieren tomado en consideración en él todas las actas parciales de las mesas que hayan funcionado, la Comisión Revisora se limitará a ponerles su visto-bueno.

Artículo 133 (130). Si la Junta Escrutadora hubiere dejado de escrutar una o más actas parciales o hubiere alterado el resultado que ellas arrojen o practicado erróneamente las operaciones aritméticas, la Comisión Revisora completará o rectificará el escrutinio computando los votos emitidos, para lo cual se servirá de las actas parciales remitidas por la misma Junta Escrutadora y de las enviadas por las Comisiones Receptoras.

Si no se hubiere recibido ninguno de los ejemplares expresados, la Comisión Revisora pedirá el registro en que se haya escrito el acta de escrutinio parcial.

Si los ejemplares de una misma acta parcial estuvieran disconformes entre sí, la Comisión Revisora pedirá el registro y escrutará el ejemplar que esté conforme con el de dicho registro, siempre que esté escrito en el folio correspondiente y no tenga manifestación de haber sido adulterado. En caso contrario, escrutará el que haya sido remitido oportunamente al Presidente del Senado.

Si no existiere escrutinio, la Comisión Revisora lo practicará en conformidad con las disposiciones de esta ley, sirviéndose para ello del paquete de votos remitidos al Senado.

Artículo 134 (131). En los casos previstos en el artículo que precede, la Comisión Revisora proclamará senadores y diputados a los candidatos que hayan obtenido las más altas mayorías, con arreglo a los artículos 85 (83), 87 (85) y 88 (86).

Se consignará la resolución de la omisión con la firma de todos sus miembros, a continuación de los poderes, y enviará éstos a los senadores y diputados que resulten elegidos.

Si no hubiere poderes dados por la Junta Escrutadora, hará las veces de poder la transcripción de la resolución de la Comisión, firmada por todos sus miembros.

Artículo 135 (132). La Comisión Revisora enviará los poderes antes del 10 de Mayo a los senadores y diputados elegidos.

Artículo 136 (133).—La Comisión Revisora de Poderes se instalará el 20 de Marzo del año en que se renueve la Cámara de Diputados, funcionará diariamente en el Palacio del Congreso y pondrá término a sus funciones una vez dados todos los poderes.

La Comisión será presidida por el miembro que forme parte de ella en su carácter de Presidente o Vicepresidente del Senado, y tendrá como secretario a los notarios que ella misma designe.

En caso de muerte o inhabilidad o imposibilidad de uno o más miembros de la Comisión Revisora, los miembros restantes designarán el reemplazante por sorteo entre los miembros de la Corteo categoría a que pertenezcan el fallecido o imposibilitado.

Si la imposibilidad fuere temporal, el reemplazo durará sólo mientras dure la imposibilidad.

Artículo 137.—La Comisión Revisora fallará como Tribunal de Derecho, tomará sus acuerdos en conformidad a las disposiciones del Código de Procedimiento Civil; tendrá facultad de pedir todas las actas, registros y demás documentos que estime necesarios; sus providencias serán cumplidas por las autoridades a que se dirija, y podrá decretar toda clase de apremios y recibir prueba.

Los diputados y senadores recientemente elegidos no podrán concurrir a la sesión preparatoria a que se refieren los reglamentos de las respectivas Cámaras, sin exhibir sus poderes visados u otorgados por la Comisión Revisora, según los casos.

EN LOS CIRCULOS POLITICOS SE ESTIMA QUE LA COMISION NO SE REUNIRA HASTA PRINCIPIOS DEL MES PROXIMO

Confirmando nuestras anteriores informaciones, en la tarde de ayer se nos informó en los círculos políticos de que la opinión dominante en cuanto al funcionamiento de la Comisión Revisora se refiere es que este organismo no se reunirá hasta principios del mes próximo, es decir, hasta que se encuentren entre nosotros los señores Bascuñán Cruz y Montenegro, miembros de la Comisión, que vienen en viaje al país.

EL GABINETE ACORDARA HOY EL PROGRA QUE PRESENTARA AL CONGRESO

POR AUSENCIA DE NUMEROSOS PARLAMENTARIOS SE TIMA EN LOS CIRCULOS POLITICOS QUE LA PRESEN TACION AL CONGRESO NO SE EFECTUARA HASTA LA PROXIMA SEMANA

Hoy deberá, por primera vez, y bajo la presidencia del Excmo. señor Alessandri, el Ministerio Saavedra Gallardo, con el objeto de acordar los puntos que tratará el programa de trabajos que ha de presentar al Congreso.

Nada se sabe aún de la hora precisa en que se celebrará el Consejo de Gabinete, estimándose eso sí probable que sea a mediodía en la Presidencia.

LA RECEPCION EN EL CONGRESO

Aun cuando también se ignora la fecha precisa de la presentación al Congreso, por estimarse, en ferente a la Cámara de Dipu que esta Corporación tal vez reuna hoy por ausencia de rosos de sus miembros, y al Senado por las causas a q nos aludido en informaciones riores, se estima que el Gab será recibido mañana, o en ca no haber sesión, a principios próxima semana en la Cámara Diputados.

Respecto al Senado, que tal sesione esta tarde para ocupar diversos asuntos de importanc estima que el Ministerio no presentarse en ningún caso la semana venidera.

Ayer no celebró sesión la Cámara de Diputados

Ayer no celebró sesión, a las 4 P. M., por falta de número la Cámara de Diputados

Asistieron los señores: Briones Luco Carlos, Cruz Luis V., Gumucio Rafael Luis, Gutiérez Arteimio, Lois Arturo H., O'Ryan Manuel J., Oyarzún Enrique, Rivas Vicuña Pedro, Rojas Mery Eulogio, Salas Romo Luis y Vega de la Ramón.

Manifestación a don Nolasco Cárdenas

Ha sido acogida con entusiasmo la idea lanzada por un grupo de amigos del ex-diputado don N co Cárdenas, de ofrecerle un manifestación, sin alcance p con motivo de su alejamien las labores parlamentarias y reconocimiento de sus trabajo tro de la Cámara en favor causa del pueblo.

El comité organizador ha do solicitar la adhesión de instituciones obreras y centr instrucción, como igualmente Centro de Hijos de Valdivia.

Las adhesiones se reciben de hoy en Arturo Prat 23, Centr Reforma, San Diego 324, Círcu dical y en otros sitios que se rán oportunamente.

Como se sabe, la manifes consistirá en un almuerzo cam en una quinta del Carrascal, mingo 30 del presente.

Sergio Melo Lecaros

Candidato a Municipal por Santiago

del Partido Liberal Doctrinario

Moralidad - Trabajo

Cultura - Ornato - Aseo

Secretaría General: New York 15

NOTAS POLITICAS

PARTIDO RADICAL

CENTRO DE PROPAGANDA RADICAL DE LA V COMUNA.—Como lo anunciamos en nuestra edición del Lunes, a la hora indicada por la citación reuniéronse en casa de don Desiderio Bravo, Rosario 960, más de cincuenta asambleístas radicales de esta comuna para fundar el Club y Centro de Propaganda Radical en el barrio Independencia.

Después de un corto debate en que tomaron parte varios de los asistentes, acordaron suspender la sesión para reunirse hoy, a las 9.30 P. M. en el mismo local ya indicado. La sesión de esta noche será presidida por el senador electo por Valparaíso, don Luis Salas Romo.

PARTIDO LIBERAL DOCTRINARIO

CENTRO LIBERAL DOCTRINARIO. — Mañana Viernes, a las 9 y media P. M., y en el local del Club Liberal, Catedral N.o 1231, reanudará sus sesiones el Centro Liberal Doctrinario. Al efecto, se ha citado a los miembros de la institución, como asimismo a los solicitantes que por el receso no pudieron prestar la promesa de estilo oportunamente.

En esta sesión inaugural se tratará de importantes asuntos de carácter político, relacionados con las pasadas elecciones y así también de las próximas elecciones municipales.

Además, y preferentemente, deberá tratarse de lo relacionado con la IV Convención de la Juventud Liberal, que según acuerdo anterior ha de efectuarse en los últimos días de Abril o primeros días de Mayo.

PARTIDO LIBERAL-DEMOCRATICO ALIANCISTA

JUNTA DIRECTIVA LIBERAL DEMOCRATICA ALIANCISTA. — Ayer se reunió, bajo la presidencia de don Carlos Silva Cruz y con la asistencia de los señores: Rafael Lorca, Santiago Clark, Alfredo Balmaceda, Julio Peña, José María Lorca, Temístocles del Canto, Alberto Veloz, Aníbal Mateluna L., Luis Escobar, Francisco Méndez Binimelis, Manuel Videla, Domingo Casanueva, Wenceslao Castro, Carlos Rubio Domínguez, Abraham Arias, Bernardo Rioseco, Aníbal Oliva, Roberto E. Meeks, Alberto Muñoz Figueroa, Enrique Barboza, Rafael del Canto y actuó de secretario don Tadeo Mateluna.

En los incidentes se procedió a elegir miembros de la Junta en las vacantes quedadas con motivo de la elección de diputados, de los señores Carlos Rubio Domínguez, Enrique Barboza, Rafael del Canto y por fallecimiento de don Manuel Vega, a los siguientes señores: Leopoldo Urrutia, Alberto Gormaz, Francisco Gomien y Armando Salamanca.

Se dió cuenta que la comisión designada para representar a la Junta en los funerales de don Manuel Vega, el señor Julio Prado Amor había despedido los restos a nombre de ella.

Se trató del nombramiento de una comisión general para que interviniera en las cuestiones que se susciten con motivo de los acontecimientos de la pasada elección y en un debate en que tomaron parte los señores Rioseco, Lorca Rafael, del Canto, Balmaceda, Meeks y otros señores se acordó nombrar la comisión, la que quedó compuesta, a indicación de don Enrique Barboza, de un senador del partido, de un diputado y un miembro de la Junta, y puestos de acuerdo recayó en los señores Héctor Zañartu, Agustín Correa Bravo y Roberto Meeks.

Se designó, además, una comisión para que proceda a las investigaciones del caso, con motivo de la elección de Cautín, relacionada con las reclamaciones que han llegado del partido en esa provincia.

En seguida la Junta entró a tratar de la próxima elección a municipal y a pedido de varios señores directores se acordó recomendar al Directorio Departamental la más inmediata labor, en el sentido de llevar al triunfo al candidato designado y de no omitir esfuerzo para su triunfo. Se levantó la sesión siendo las 8.30 P. M.

PARTIDO DEMOCRATA

CENTRO DEMOCRATA LA REFORMA.—Hoy Jueves a las 9 P. M. sesión de directorio.

COMITE JULIO E. RAMIREZ.—Se ha citado a asamblea general para mañana Viernes, a las 9 P. M. en Rosas 1049.

CENTRO DEMOCRATA.—La mesa directiva del Centro Demócrata de Santiago ha enviado a todos sus correligionarios la siguiente circular:

"Correligionario:

"El Centro Demócrata de Santiago tiene el agrado de invitar a Ud., a las asambleas ordinarias que se efectúan los Jueves, a las 9 P. M., en Rosas 1049.

"Hay en la actualidad una serie de materias de interés que la institución debe tratar, y para las cuales es conveniente que cada uno de sus miembros aporte sus conocimientos, su entusiasmo y su presencia.

"Además, en los días mencionados atenderán a los compañeros centristas, el tesorero para los que deseen sus recibos por las cuotas mensuales, y el bibliotecario para los que deseen contribuir con libros, folletos, revistas o periódicos al incremento de la Biblioteca Social, la cual iniciará sus labores en forma más amplia y organizada.

"La entrega y recepción de solicitudes de admisión, firma de registro y demás asuntos de secretaría, estarán atendidos a iguales horas por los secretarios respectivos

"Esta comunicación importa también un llamado a las diferentes comisiones, permanente o transitorias que haya designado la institución.

"Una vez más reiteramos a usted, nuestros propósitos de que asista a las reuniones, que en los días anteriormente indicados efectúa el Centro, y que deben interesar de un modo especial a la juventud del partido.—(Firmados): **Serafín Soto**, presidente; **Hernán Vargas**, vicepresidente; **Salvador Sackel** y **Fernando Gómez**, secretarios; **Santiago Tejias**, tesorero y **Armando** bibliotecario".

PARTIDO LIBERAL-DEMO TICO UNIONISTA

DIRECTORIO DEPARTA LIBERAL DEMOCRATICO NISTA. — Ayer celebr Directorio Departamental tido Liberal Democrático presidido por don Horacio Labbé, con asistencia del dente don Gonzalo Velásquez cretario don Arturo numerosos directores.

Después de darse versas comunicaciones, to, señor Muñoz Labbé, la asamblea el profundo aflige al partido con muerte de su presidente don Ignacio Silva Ureta.

Se acordó enviar una same a la familia del

Después de un corto rectorio acordó borrar de tros del partido al señor valdo Rojas Ariztía comprobado que en las ciones generales sufrag en favor de un candidato partido.

"DRYCO"
Es el mejor alimento para su guagua.
En venta en todas las Boticas.
DISTRIBUIDORES:
MORRISON y Co. — SANTIAGO

Samuel Ovalle Rodríguez

Como un sincero homenaje al querido amigo desaparecido tan prematuramente, dedico estas líneas.

Desapareció entre las aguas verdosas de un mar agitado como en una fábula griega; ellas, con su quejido eterno, misterioso, devoraron hambrientas la envoltura preciosa caída en sus fauces. Las nubes presurosas se fueron a esconder en el horizonte lejano para no contemplar ese cuadro de desolación y de muerte. La playa en un grito desgarrador y múltiple se cubrió de luto llorando sin consuelo,... era una promesa la que no volvía,... era un joven intachable el que se moría, y los últimos abrazos dirigidos por el desde las profundidades del océano traidor, seguramente serían para aliviar el corazón de su madre deshecho en sangre filial y para sellar en el corazón de los que le quisieron, el recuerdo de su eterna gratitud.

Legó su fortuna más sublime: el delicado amor por los suyos y la más sincera amistad a los demás.

Perpetuo será el dolor...

GERMAN MUNITA A.

Estrategia médica: Cuando el dolor de cabeza inicie su avance, ataque Ud. inmediatamente con las CAPSULAS DE NERVALINA

NACIMIENTOS. — Ha nacido una hijita de don Walter Kunckell y de la señora Elsita Oelckers de Kunckell.

—Ha nacido un hijo del señor Isidoro Lawner y de la señora María García de Lawner.

MATRIMONIOS CONCERTADOS.—Ayer quedó concertado el matrimonio de la señorita Rebeca Arrieta Hidalgo con el señor Raúl Hudson Campbell.

—Ha quedado concertado el matrimonio de la señorita María Rallet B. con el señor José Agliati G.

A EUROPA.—En breve se dirigirá a Europa don Estanislao Fabres y señora Elena S. de Fabres.

—En los primeros días de Abril próximo parte a Europa el señor Angel López Galarza.

CLUB DE SEÑORAS.— El Domingo próximo, a las 6.15, se exhibe en el cine del Club la hermosa cinta Pathé París "Frente al viento", creación de León Mathot, inolvidable intérprete de "El conde de Montecristo".

No mas Feas

La persona más fea se pondrá bonita al momento, usando la Maravillosa Leche de Rosas de Werck, Crema de la Reina de Hungría, Rojo Líquido de Werck, Leche Ideal de Werck y los fragancicsos Polvos de la Reina de Hungría de Werck.
Pedidos a **DAUBE Y CIA.**, y en todas las Boticas de la República.

Teatinos 5
OPERACIONES INDOLORAS
DENTADURAS
— EN —
10 MENSUALIDADES

COMIDA. — Anoche con motivo de su onomástico fué festejado por un grupo de sus amigos nuestro distinguido visitante Conde Joseph de Korwin.

Asistieron a esta amena manifestación los señores Horacio Eyzaguirre Rouse, César Prats, Gustavo Rojas, Luis Taglo Velasco y Julio Murillo Reyes.

EN EL VAPOR "MAIPO". — En el vapor "Maipo", llegado anteayer a Valparaíso, procedente de Nueva York y de los puertos intermedios de la América del Sur han arribado a ese puerto, las siguientes personas:

Señor Alejandro Freund, señora Isabel P. de Palacios, señorita Carmen de Ramírez, señor Arturo y Rosa Vega, señora Teolinda Vega y niño, señorita María García, señor Mario Jiménez, señor Luis Cor[illegible]tea, señor Francisco Faletto, Asencio E. Vergara y señora, señora Herminia C. de Arias, Rosita y Rosa Contreras, H. Peake y Gladys Ellisa, R. v. de Alvarez, Leontina González, Helen Patricksen, señor Matías Villada, Antonio Aravena, Daniel Escobar, señorita Aurístela de Lamadrid, señor Rafael Arbaja, señor Manuel Estence, señoritas Málagas, Francisco Solar, Héctor Ramírez, Santiago Siglic, señorita Blanca Fuentealba, señor Tristán Abarca, Francisco Saavedra y señora, señor Carlos Meneses, Lucismo Solorra, Armando Valdés, señorita Estela de Eruts e institutriz, señor Arturo Loaiza, señor Anacleto A. López y dos niños, señorita Laura López, señor Manuel Vilches y señora, señorita Lidia Arenas, señora Matilde v. de Aguirre, señorita Berta Buchholtz, señor Guillermo Erbeta, Osvaldo Urbetta, señora Leonor Illanes, señor Héctor Hernández, señora, cuñada, tres hijos; señoritas Delia y Kerina Grillet, señorita Lidia Pizarro, señor Miguel Canales, Carlos Campbell, Jorge y Hugo Campbell, teniente Alberto Vallejos, señor Félix Piñeiro y señora, Alberto Pérez, Manuel Guacolda, señorita Raquel Pérez, señor Luis Rivera Kalsen, Emiliano A. Godoy, Enrique Charmarty, José del Canto y señorita María del Canto, señor Geraldo Adriasola A., señorita Victoria Z. de Aguilar, señorita Julia A. Aguilar, Hilda A. Aguilar, señor José Vega Rodríguez, señor Pascual Ruíz R., Orland Orellana R., Orlando Barraza C., Santiago Quevedo A., Luis [illegible]lvayán O., señora Emilia Rodríguez de G., señor Benjamín E. Zureta, Carlos Adriasola, Francisco Olivares, señorita Lucía Espinosa, Violeta Zúñiga, señor Juan Richard C., Juan G. Richard, Arturo W. Beirrows, Emilio Ureta R., Roberto Molina, José Arancibia, Ramón, Elena y Carlina de los R., Rómulo y Alejandro Vega, Hugo Cordovez, Sebastián Valdivieso, A. Chaure, Guillermo Havis y Gustavo López.

VIAJEROS. —A Concepción se ha dirigido el señor Luis Venegas Ruíz.

—Han regresado de Valparaíso el señor Federico Bonilla Nicholls y señora Blanca Castellón de Bonilla.

—Ha regresado de Valparaíso el diputado electo por Santiago don Darío Zalazar Jáuregui.

—De Copiapó han regresado el señor Víctor Contreras Guzmán y señora Amanda Espoz de Contreras.

—Ha llegado de Valparaíso el señor Osvaldo Carmona González.

—Regresaron de Cartagena la señora Lola Guarderas de Cabrera y sus hijas las señoritas Pina, María y Lola Raquel Cabrera Guarderas.

OPERACION. — Ha sido operada de apendicitis en el Pensionado del Hospital del Salvador, la señora Rebeca Echeverría de Cerda.

Su estado es satisfactorio.

—En el pensionado de San Vicente fué operado ayer de apendicitis el secretario de los Boy-Scouts, don Erasmo Vergara M., por los doctores Arnello, Davanzo y Miranda.

—En la noche del Domingo próximo pasado fué sometida a una delicada operación en el Pensionado de San Vicente, por los médicos señores Greene, Eastman, Davanzo y Castro Ahumada, la señora Lucrecia Carrasco de Rubio.

El estado de la enferma es satisfactorio.

SOMBREROS
Avisamos a nuestra distinguida clientela que tenemos a la vista nuestra
EXPOSICION DE SOMBREROS MODELOS
de las más afamadas casas de París
MONEDA 880 y 884
NOTA.—Un gran surtido de adornos y materiales para modistas.

DEL CONCURSO DE BELLEZA FEMENINA ORGANIZADO POR "ZIG-ZAG" Y "LA NACION".—

Señorita MARIA CONTRERAS A.

Foto. Charlín. — Santiago

CONFERENCIA FEMINISTA.— La distinguida conferencista que nos visita, señora Condesa de Pacci, conversó largamente ayer en el Club de Señoras con la señora Delia Matte de Izquierdo, con el fin de tratar sobre la próxima conferencia. Al efecto, se convino invitar a las señoras presidentes y secretarias de las instituciones femeninas de esta capital, a una reunión que tendrá lugar el Viernes próximo a las seis en el Club de Señoras.

Se nos pide encarecer a las personas indicadas concurrir a esta reunión en la que se conversará como se ha dicho, sobre la conferencia sobre el feminismo que dictará en estos días la señora Condesa de Pacci.

La tos es una señal de alarma. Acuda Ud. en socorro de su organismo con las PILDORAS PECTORALES del Dr. SCOTT

A. BONCILL
de coke metalúrgico australiano con 6,000 calorías, ofrecemos para entrega inmediata y escalonadas a precios sin competencia.
Huérfanos 1059, Oficina 11, segundo piso
CASILLA 3906
20-M.

MEUBLES
de todos estilos, a precios bajísimos, vende
La Universal
CATEDRAL 1131
FRENTE AL CONGRESO
Damos facilidades en el pago. Entrega inmediata.

MISTERIO

RESIDENCIA.— Ha fijado su residencia en calle Viña del Mar N.o 10 el capitán de navío don Agustín Dagnino, señora Amelia Ruiz de Dagnino y familia.

DINNER CONCERT.— Entre las señoras y señoritas asistentes al dinner concert efectuado últimamente en los comedores del Club de la Unión de Valparaíso, anotamos a las siguientes:

Laura Amenábar de Browne, Isabel Squire de Bittencourt, Blanca Echaurren de P., Margarita Sanfuentes de Echenique, Luisa Vives de Edwards, Mercedes Montes de Claro, Carmela Moreira de Cariola, Carmela Linares de Edwards, Elita Edwards de López Pérez, Josefina Cariola de Achurra, Lola Pinto de Cruz, Panchita Bianchi de Ferari, Marta Bravo de Soublette, Lucy Barros de Besa, Victoria Boonen de Domínguez, M. Puelma de von Schroeders, Blanca Ossa de Godoy, Carmen Wilson de Merino, Adriana Larraín de de Castro, Amalia Borgoño de Valenzuela, Anita Carvallo de Aldunate, María Vivancos de Jara Torres, Berta Igualt de Onfray, Angelina Braga de Vigil, Lola Vicuña de Bolados, señoras de Lukinovic, de Moro, de Rodríguez Peña, Anita Carvallo de García, Elsa P. de Phillips, Blanca Soublette, Augusta y Mercedes Magalhaes, Esperanza Artaza de Searle, Rebeca Lecaros, Sara Lecaros de Sweet, Puppy Klickmann, Erisa Plate D., etc.

ENFERMOS.—Se encuentra con la salud delicada el señor don Alfonso Toledo Rojas.

—Se ha notado una ligera mejoría en el estado de la salud del niñito Alfonso Echeverría Yáñez.

Variedad de Accesorios
de gran utilidad y necesidad a todo buen automovilista.
Depto. de Automóviles y Tractores.
GIBBS Y Cía.
CATEDRAL 1037

DON ANTONIO CORDOVA. — Desde ayer se encuentra en Santiago, procedente de Valdivia, el señor don Antonio Córdova.

PIC - NICK.—Las señoritas Catalina, Nora y Margarita Hobins ofrecieron como despedida de la temporada veraniega de Zapallar un pic-nick a un grupo de sus amistades.

Asistieron las siguientes señoritas: Elena Concha Subercaseaux, Raquel Ureta Valdés, Teresa Ossandón Guzmán, Pila Subercaseaux Aldunate, Inés Kerner Andwanter, Josefina Ureta Valdés, Fanny Infante Reyes, María Concha Subercaseaux, Chita Balmaceda, Anita Casanueva Balmaceda, Olivia Orrego Altamirano, Magdalena Huneeus Valdés, Luz Aldunate Errázuriz, Olga Larraín Ortúzar, Yolanda Pra Balmaceda, Panchita Ossandón, Nina Huneeus y varias otras.

DE EUROPA.—Próximamente llegará procedente de Europa la señora Elena Reyes de Murillo.

Manera de hacer desaparecer un cutis malo

(Del "London Fashions")

En ningún caso los cosméticos mejoran un cutis malo, puesto que tales ingredientes son positivamente dañinos. Lo más razonable es extirpar el vello mortecino del rostro permitiendo así que la nueva piel pueda exhibir su frescura y lozanía. Para obtener este resultado se procede de una manera muy sencilla. Extiéndase por el rostro un poco de cera pura mercolizada todas las noches y lávese por las mañanas con agua caliente. Dicha cera, que puede ser adquirida en cualquier farmacia, tiene la propiedad de absorber la cutícula desfigurante de un modo gradual y sin dolor. Extirpa también imperfecciones como manchas rojas, barrillos, quemaduras de sol, etc. Como hermoseador general del cutis este antiséptico no tiene rival.

VINOS
ERRAZURIZ-PANQUEHUE
Sólo para paladares delicados.
Pida estos exquisitos vinos al agente en Santiago.
LUIS GONZALEZ Z.
SANTA ROSA 535.—TELEFONO 464.—MATADERO

PIRIHUINES!
EL JUEVES 20
se inicia en "El Tattersall" el tratamiento de algunos vacunos de varias edades, enfermos de Pirihuines, por el nuevo medicamento
"DISTOL"
Los animales están en un corral detrás del gran galpón.
Se da este aviso a los interesados que quieran observar el tratamiento.
El Agente único
JULIO KAULEN
CIENFUEGOS 166

Fogonero
con recomendaciones en caldero a vapor, para Fábrica elaboradora de maderas, se necesita urgente.
DOMEYKO 2354

SI SE SIENTE DEBIL TOME
RECALCINE
el más poderoso de los tónicos, indicado en las convalecencias, anemia, neurastenia y debilidad general.
SE VENDE EN TODAS LAS BUENAS BOTICAS

EN LIMACHE. —Se encuentran en Limache las siguientes familias:

Toledo Rojas, Basterrica Sutil, Camus Herrera, Irarrázaval Subercaseaux, Toledo Peragallo, Rojas Astaburuaga, González Prado, Gómez Toledo, Ipinza Morel, Vefiartu Bastías, García Delorto, Velasco del Fierro, Sánchez Moore, Castro Sutil, Galdames Fuentes, Montes Mirá, Toledo Balmaceda, Toro Herrera, Pinto Machicado, Ríos Duhalde, Donoso Valdés, De la Rivera Marín, Rojas Prado, Alemparte Montenegro, Guerra de la Cuadra, Torreglosa Forster, Arismendi Ariztía, Bunster Lecaros, Román Guerra, Alcérreca Basterrica, Montes Montes, Sierpe Lecaros, Vergara Rivas, Carvajal Valenzuela, Ureta Jaramillo, Baglietto Torres, Rioseco Torrealba, Norambuena Espejo, Miranda Del Campo, Sanfuentes Piedrabuena, Espejo Espejo, Valderrama Montes, Astaburuaga Munita, Amor Prado, Herrera Cazotte, Montané Urrejola, Saldías Arancibia, Ruíz Canto, Aguirre Saldías, Murillo Gómez, Gacitúa Ibáñez, Zañartu Bastías y varias otras.

EN LA EMBAJADA DE ESTADOS UNIDOS.--Con motivo del traslado a Madrid del secretario de la Embajada de Estados Unidos, Mr. John F. Martin, el Excmo. señor William Millier Collier y señora de Collier, le ofrecieron antenoche una comida en el palacio de la Embajada.

Asistieron el señor Ministro de España, don Bernardo Almeyda y señora; el nuevo Encargado de Negocios de Gran Bretaña señor Constantino Graham y señora; señor John F. Martin; señor Benjamín Thaw, primer secretario de Embajada y señora; señor Joseph Flack, secretario de la Legación de los Estados Unidos en La Paz; señorita Marta Amunátegui Lecaros; Coronel Hanson, attaché militar de la Embajada y señora; capitán Sears, attaché naval de la Embajada y señora de Sears; señor Ackermann, attaché comercial de la Embajada y señora; señor J. S. Gittings, tercer secretario de la Embajada y señora señor Carlos Amunátegui; señorita Rebeca Lecaros; señora Marita A. de Mason.

El figurín del día.—

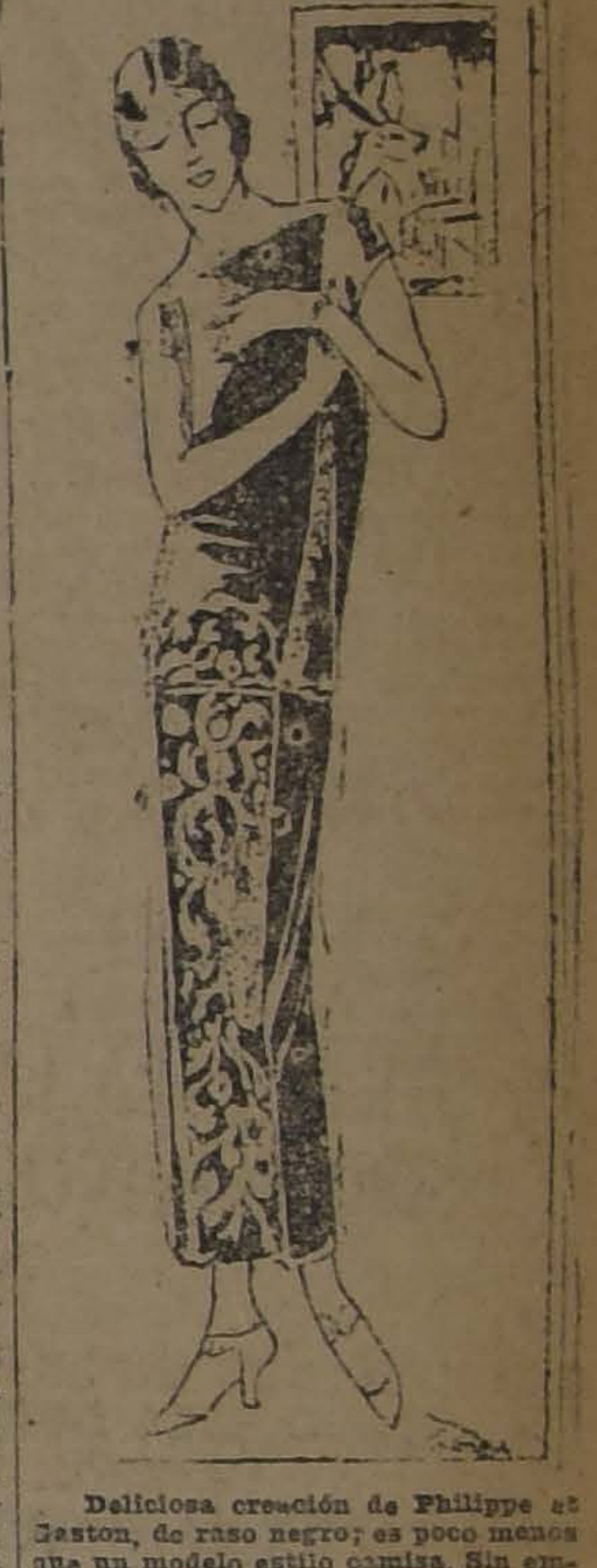

Deliciosa creación de Philippe et Gaston, de raso negro; es poco menos que un modelo estilo camisa. Sin embargo sus bordados en colores azul, verde, rojo y dorado, hábilmente colocados, y sus paños laterales sueltos y asegurados en el borde de la falda, lo más estirados posible, lo proclaman una producción de muchos años de existencia.

MUEBLES
De comedor, dormitorio, escritorio
A precios sumamente bajos con grandes facilidades en el pago, vende:
La San Antonio
MONEDA 952
FRENTE CASA MUZARD

Consejos de la Comtesse Ivon

TEÑIDO PERFECTO

Todos pueden teñir y prometer excelentes resultados; pero ¿cuántos son los que cumplen? Basta oír las quejas de las perjudicadas, que ya es tema de conversación corriente, para comprender que sólo los verdaderamente preparados en este arte químico, pueden hacer trabajos a la perfección. **La Tintorería Las Novedades, calle San Francisco 425, quinta cuadra**, frente a la 6.a Comisaría, es especialista en este ramo y cuenta con los mejores tintes, procedimientos químicos, para hacer los más perfectos y satisfactorios teñidos. Recomendamos a nuestros lectores visitar esta casa en la seguridad que quedarán plenamente satisfechos.

A LAS MADRES

Cuán felices son las madres que pueden presentar con orgullo sus hijos robustos y sanos, debido a la buena alimentación. El secreto de esos éxitos es, que ellos o sus nodrizas usan el **Galegactol**, precioso y eficaz producto vegetal que prepara el **Laboratorio Chile, Avenida Ecuador 3575**, y que se vende en todas las buenas boticas.

PARA CURAR LA TOS

Los días calurosos y las noches tan frescas, casi heladas, producen una verdadera epidemia de tos que es preciso combatir desde el primer momento usando el **Antitox del Dr. Ritcher**, que encontrarán en la **Botica Gamboa, Portal Mac-Clure y Merced** y en todas las buenas boticas.

RESTAURADOR DEL CABELLO

Hay muchísimas preparaciones para teñir el pelo, cuyas composiciones son altamente nocivas para la salud, lo hacen caer, o lo dejan de colores matizados. La **Loción Sin San**, es una preparación que devuelve al cabello su color natural, lo vigoriza y lo pone hermoso y brillante. Se vende únicamente en la **Casa Frapmon, Pasaje Matte 29, casilla 3834**.

El frasco vale $ 15 y se remite por cinco contra recibo de $ 18.

PARA CABALLEROS

Las señoras han contado hasta ahora con el privilegio de comprar bueno y barato en los almacenes de la tan conocida **Casa Emilio Delporte y Cía**, calle Bandera esquina de Rosas; pero en adelante los caballeros tendrán ocasión de poder elegir las telas para trajes, entre el inmenso surtido de telas nacionales y extranjeras, y utilizar los servicios de los cortadores y sastres para la confección, sobre medida. Además ha abierto una sección de ropa hecha para caballeros, jóvenes y niños, que hará una formidable competencia en los precios y calidades a las demás casas. Recomendamos visitar esta sección, seguros de que encontrarán ocasiones únicas.

EL MEJOR TONICO PARA EL ORGANISMO

Las personas débiles, anémicas, neurasténicas, convalecientes, necesitan un poderoso reconstituyente, cual es el **Cerebrol**, que estimula las funciones del corazón y del cerebro, regulariza la digestión, desarrolla el apetito, reconstituye los tejidos y los huesos, da vigor, alegría y actividad y puede ser tomado por las personas más delicadas y los niños. Se vende en las **Droguerías importadoras y buenas boticas.**

COMO PERLAS

La moda impone el color egipcio a la piel para ser todo lo posible Tutankhamen y para formar el contraste los dientes deben lucir blanquísimos y brillantes. Este efecto se consigue paulatinamente usando los polvos, pasta y elixir dentrífícos del **Laboratorio Chile**, que conservan el esmalte, perfuman el aliento y evitan todas las afecciones bucales. Usarlos una vez es adoptarlos definitivamente. Venta en todas las boticas.

Aladino
cambiaba lámparas viejas por nuevas
Dentiblanc
por su parte, cambia el aspecto opaco de los dientes, dándoles un color blanco y brillante.

FABRICA NACIONAL DE SILLAS "LA GRAN RAPID"
DEPOSITO: CALLE SAN DIEGO N.° 219-C. — CASILLA 4531.
Desde el 25 de Marzo, esta Fábrica atenderá a su clientela en su nuevo local, ALAMEDA N.o 3538
Estas sillas son de madera de lingue, tapizadas en cuero o enjuncadas. Estos precios son puestos en Fábrica.
A provincias se mandan enjabadas, recargando 12 pesos por docena.

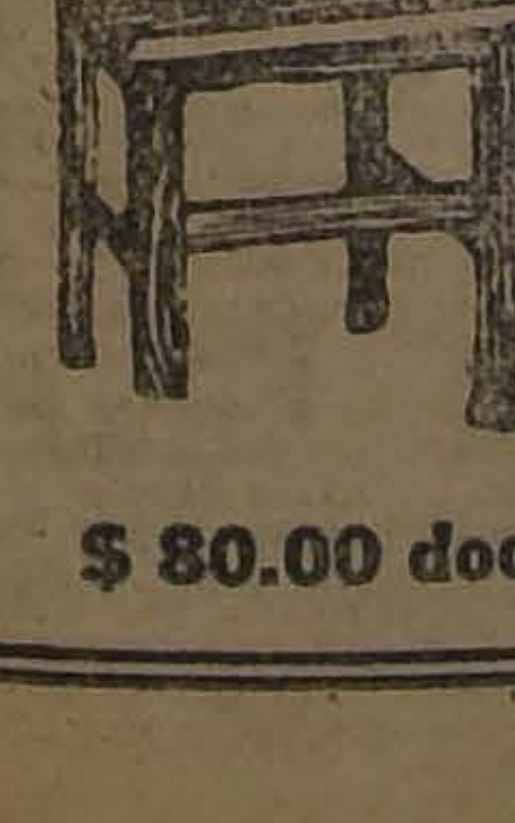

$ 80.00 doc.

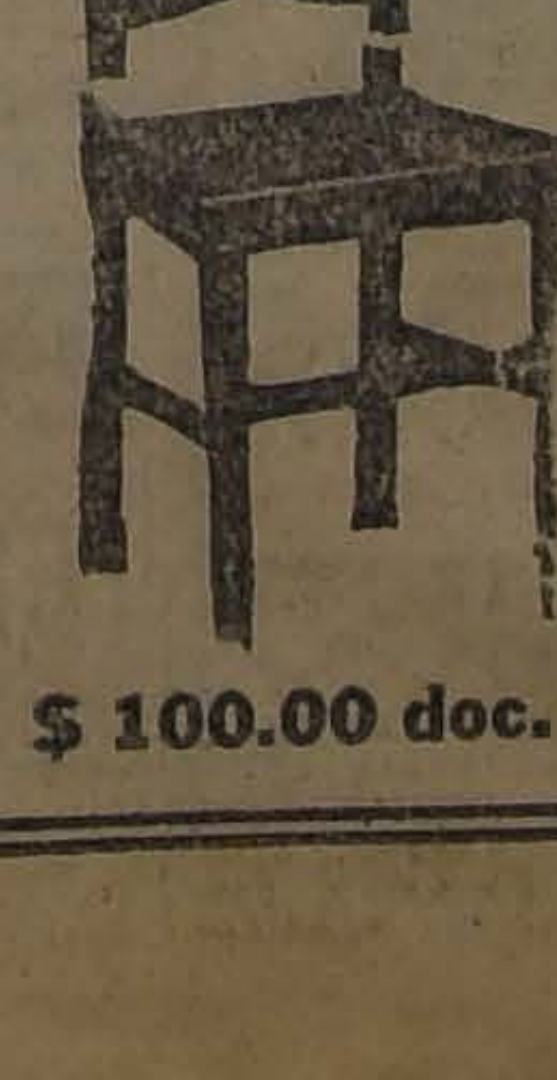

$ 100.00 doc.

Señor O. Pinochet L. — Casilla 4531. — Sírvase mandarme, sin compromiso para mí, su catálogo de sillas.
NOMBRE ... ...
CIUDAD ... ...
CALLE ... ...
Todo pedido de provincia debe venir acompañado de su valor.

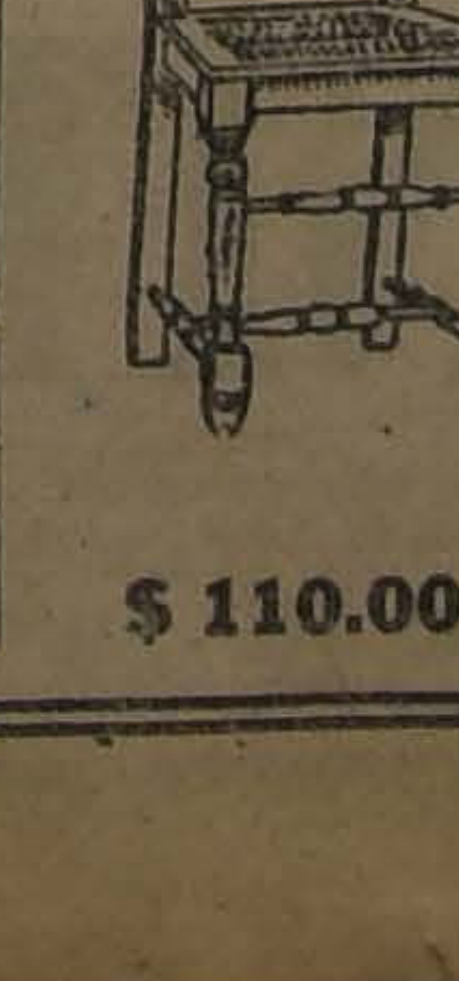

$ 110.00 doc.

$ 120.00 doc.

EL UNICO SUCESO DEL **MARTES 25** La super-producción PARAMOUNT basada en la obra inmortal de CLAUDE FARRERE

EL HOMBRE QUE ASESINO

La belleza de las noches de Constantinopla y el m... del harem, en la apasionada historia de una bella ... cesa que sacrificó su felicidad en una unión con...
Por la divina
MAE MURRAY

Splendid

El **UNICO** cine que día a día, se vé lleno por las familias de nuestra aristocracia.

HOY — 6.30 y 10.30. — $ 3.—

Ultimas exhibiciones de la sublime obra pasional de éxito sin igual,

EL CORAZON DE UN HEREJE

por la linda y escultural
MARY THURMAN

HOY. — 5.15 y 9.30. — "LA HIJA DE LA PANTERA NEGRA", por **FLORENCIA REED.**

MAÑANA. — 3.er VIERNES DE MODA
Estreno "Metro Classics" de gran lujo,

ASI SON LAS MUJERES

romance de amor inmenso por la linda,
JEWEL CARMEL

SABADO Estreno de la más colosal creación cómica de

HAROLD LLOYD LA CASA DE LOS FANTASMAS

1 HORA DE RISA

"Scugnizza" y "La Princesa de las Czardas"

El anuncio de "La danza de las libélulas" llevó anoche a La Comedia una concurrencia extraordinaria. Se ha visto que el público sigue dispensándole su favor más entusiasta a esta popularizada opereta de Franz Lehar.

Italo Bertini, Lía Gloria y Pía Ferace lograron, como siempre, verdaderas ovaciones, especialmente Bertini, que nos hace un Bouquet inimitable.

En la vermouth de esta tarde, que empezará a las 6 en punto, se llevará a la escena la encantadora opereta del maestro Costa, "Scugnizza", con la que Pina Gioana e Italo Bertini han logrado un triunfo incomparable.

En la función de la noche se pondrá la preciosa opereta de Kalmann: "La princesa de las Czardas", uno de los éxitos más legítimos de la compañía Bertini Gioana.

Como se ve, el programa de las dos funciones de hoy es digno de atraer a La Comedia una concurrencia extraordinaria.

"El abanico de Lady Windermere" y "Más allá del amor", en el Santiago

La preciosa comedia de Andrés de Prada, "Más allá del amor", que fué ayer en vermouth y noche en el Teatro Santiago, logró atraer una concurrencia extraordinaria en ambas funciones. El éxito logrado por Concepción Olona y Domingo Rivas en esta apasionante producción se repitió ayer con mayor realce, por lo que la empresa ha acordado llevarla esta noche nuevamente a escena.

En la sección vermouth se pondrá la hermosa comedia de Oscar Wilde, "El abanico de Lady Windermere", uno de los éxitos más justos de Concepción Olona, Hortensia M. Zamora, Rivas, Córdoba y Aicardi. Esta obra agrada por la belleza y originalidad de su trama, así como la fina ironía que fluye de sus escenas amenas e interesantes.

Mañana va "Don Juan Tenorio", en el Santiago

La compañía del Santiago presentará mañana el grandioso drama de Zorrilla, "Don Juan Tenorio", para lo que cuenta con preciosos decorados y con trajes de todo gusto y de admirables efectos escénicos. Esta compañía cuenta con elementos sobresalientes, como la primera actriz Concepción Olona, Juan Domenech, Domingo Rivas y Hortensia Zamora para interpretar soberbiamente esta popularizada producción, que tanto gusta a todos los públicos.

Existe verdadero interés por conocer la interpretación de este conjunto, pues las referencias que ha dado la prensa extranjera sobre la actuación de los principales elementos del conjunto en esta obra, son de lo más halagadoras.

"La muerte del Dragón"

Con todo entusiasmo prepara la compañía que encabeza Juan Domenech el estreno de la última producción de Muñoz Seca, que lleva el título de "La muerte del dragón".

Esta es una pieza en la que Muñoz Seca ha hecho derroche de su fina ironía y de su facilidad para versificar, de lo que nos dió amplia prueba en otra obra del mismo género, que se titula "La venganza de don Mendo".

Muñoz Seca ha hecho una obra originalísima y de una gracia extraordinaria.

EL ASMA PUEDE CURARSE

Las curas verdaderamente maravillosas del Asma que cada día se efectúa con el Asthmador del Dr. R. Schiffmnn, indudablemente deben llamar la atención de todas las personas que padecen esta enfermedad. El Dr. D. Jorge Lado Becerra, Alcalde de Aduana, de Caldera, dice: "No hallo frases con que demostrarle a Ud. mi agradecimiento por la cura radical que he obtenido con su preparación "Asthmador" para la enfermedad del asma y bronquitis que tanto tiempo he padecido. Autorizo a Ud. para que dé publicidad a esta carta, porque deseo que se propague por todo el mundo el verdadero mérito de su preparación". Asthmador se encuentra en venta en todas las Farmacias y Droguerías, y con los Agentes Generales: DAUBE & Co., Santiago.

Con "Casta Susana" se beneficia Jarque, en el Coliseo

La función de mañana, Viernes en el Coliseo Nacional de la Avenida Matta, en honor y beneficio de Vicente Jarque, tenor cómico de esta sala, promete ser interesante.

Para ella ha elegido el agraciado la hermosa y divertida opereta "La Casta Susana", obra de argumento interesantísimo y en el que se desarrolla una trama llena de escenas de gran hilaridad.

En esta obra Vicente Jarque, tiene sin duda el rol protagonístico principal, del cual hace una verdadera creación, absolutamente propia y que se distingue de la interpretación que hemos visto en otros artistas. Aurora Cortadellas, la simpática tiple cómica, colaborará con su gracia a la labor de Jarque, interpretando el rol de Casta Susana, en el cual está admirable.

Para su función de honor, Jarque ha organizado un interesante número de concierto, en el que tomarán parte las principales figuras de la compañía, desarrollando esta parte del programa en forma que abastecerá el capricho más exigente entre los concurrentes.

Auguramos desde luego a la velada de mañana un gran éxito, toda vez que el beneficiado se lo merece, por su labor siempre brillante y las grandes simpatías con que cuenta entre nuestro público.

"La Montería"

"La Montería", lleva la firme intención de desplazar por completo del cartel a la celebrada y reputada opereta del maestro Lehar, "Las libélulas", obra que el populoso barrio de ultra Matta ha olvidado ante la bondad superior de esta nueva opereta. Así son los gustos...

Los intérpretes de "La Montería" hacen derroche de su ingenio y talento artístico, rivalizando cada cual en la mejor interpretación de sus respectivos roles protagonísticos, de los cuales por cierto se destacan en forma digna: Aurora Cortadellas, Amalia del Valle, Rosita Giné, del conjunto masculino se hacen notar por su actuación: Gironella, Retes, Jarque y Sagarra.

En la noche se repite esta dichosa opereta.

Obras a estrenarse en el Comedia

La Compañía Bertini-Gioana está preparando activamente el estreno de la opereta de Kalmann, que lleva el título de "La Bayadera", obra en que este conjunto alcanzó últimamente en Buenos Aires un éxito clamoroso. Se nos dice que Bertini pone esta obra con suntuosidad.

Además, se está preparando la presentación de "Los Saltimbanquis", la celebrada obra del maestro Ganne, recientemente fallecido en París.

"Los Saltimbanquis" es una de las operetas más inspiradas tanto en su música como en su libreto.

Pepe Vila vuelve al teatro

Después de una prolongada ausencia, vuelve a los escenarios de la capital el celebrado actor Pepe Vila, esta vez al frente de una compañía reducida, pero bien seleccionada, según se nos informa.

Pepe Vila se presentará mañana en el Delicias, con un cuadro de varietés, y representará, además, la hilarante pochade "El sexo débil", en que el popular bufo está inimitable.

Luego seguirá actuando en otros teatros de barrio.

TEATRO SANTIAGO
Empresa Ernesto Bouquet
Compañía Española de Dramas y Comedias y obras de gran espectáculo
Hoy Jueves 20 Marzo, Hoy
Vermouth, a las 6.15. Gran éxito,
El Abanico de Lady Wintermere
Noche, a las 9.15. Suceso:
MAS ALLA DEL AMOR
Mañana: Don Juan Tenorio.

LA ARGENTINITA

ELISA RUIZ Y PACO VARELA
TRABAJARAN EN LA
OBRA DE
DICENTA Y PASO

Rosario La Cortijera

EL MARTES
EN LOS TEATROS
SETIEMBRE Y BRASIL
(Y el Miércoles en el Esmeralda)

Toda Sevilla con sus cortijos, sus toros, sus verbenas, su Semana Santa, sus saetas, su Cruz de Mayo, sus danzas, sus juergas y sus pasiones volcánicas, trasladadas ante los ojos del apático santiaguino.

SLENDID THEATRE

"El corazón de un hereje", por Mary Thurman y James Kirkwood. —En la especial a las 6.30 P. M. y en la segunda sección de la noche a las 10.30, se efectuarán las últimas exhibiciones de "El corazón de un hereje", obra cuyo argumento encierra un tema profundo e interesantísimo de la psicología del corazón humano, basada en escenas de la vida de la gente civilizada y moderna que pretende en este siglo vivir sólo de felicilidades ficticias, ya que no se puede avenir con la verdadera dicha la ráfaga de frivolidad, corrupción y falta de fe que domina a nuestro siglo.

Es la novela de un hombre bueno, noble y leal, que creyéndose despreciado por la niña con quien está de novio, desprecio que en realidad no existe, pero que aparentemente lo parece a causa de la coquetería innata de las niñas de ahora, se retira de su lado, encontrando al poco tiempo el amor en una muchacha que consiente en corresponderle, pero nada más que como un capricho del momento.

El principal rol está a cargo de James Kirkwood, secundado por Mary Thurman y Ana Q. Nilsson.

En la selecta a las 5.15 P. M. y en la primera de la noche a las 9.30, se efectuarán las últimas exhibiciones de "La hija de la pantera negra", drama pasional bellísimo que es adaptación del celebrado poema de Swinburne, "Faustina", creación de Florencia Reed.

DIECIOCHO

"La verdad acerca de las esposas". —Producción americana, de gran lujo es la que estrena este Teatro en sus dos secciones de hoy. Drama social de psicología amorosa. Interpretación de Betty Blithe. En ambas funciones, la orquesta jazz ejecutará un programa musical.

ULTIMAS EXHIBICIONES DE "JOCELYN" EN EL BRASIL

Nuestros lectores habrán tenido noticias del éxito conseguido por "Jocelyn", la hermosa película Gaumont adaptada del poema de Lamartine. Esta cinta ha llenado todos los teatros que la han anunciado, lo que habla muy en alto del gusto de nuestro público.

Las exhibiciones que hará hoy el Brasil son las últimas. Nuestros lectores no deben desperdiciar la oportunidad de conocer esta joya del arte cinematográfico. Es una obra que eleva el espíritu que inyecta romanticismo y poesía en nuestras almas cansadas por el prosaísmo de la vida moderna.

ESMERALDA

Fin de "Las garras del águila". —En vermouth y nocturna exhibe este teatro los tres últimos episodios de la serie Universal "Las garras del águila", por Fred Thomson y Al Wilson. Esta serie ha sido la que más ha gustado en los últimos tiempos.

Para el próximo Jueves se anuncia el estreno de "En la época de Daniel Boone" serie histórica de aventuras basada en episodios de la independencia de América. Es algo como "Durante la reconquista" o "Los talaveras". Daniel Boone es un guerrillero por el estilo de nuestro Manuel Rodríguez. El fué el encargado de conseguir la ayuda de los pieles rojas para arrojar al invasor y conquistador extranjero.

Los protagonistas son Elleen Sedgwick y Jack Mower.

MUNDIAL

León Mathot en "Frente al viento". —Para hoy, día anuncia este teatro la película cuyo título encabeza estas líneas, impresionante novela con escenas de lujo desarrollada por León Mathot.

TEATRO COMEDIA
Empresa Ernesto Bo
Gran Compañía Italiana de O
Bertini-Gioana
Hoy Jueves 20 Marzo
Vermouth, a las 6 en p
SCUGNIZZA
Noche, a las 9.15, Gran
LA PRINCESA DE LAS C
Mañana: Gran reprise, Lo
timbanquis.

COLISEO NACIONAL
COMPAÑIA DE OPERETAS
TES-JARQUE
HOY JUEVES 20 DE MARZ
Grandioso éxito
"LA MONTERIA"
Regia presentación.
Localidades en "LA HIGIE
AHUMADA 132.
PLATEA: $ 3.00
Mañana 21. Beneficio del
tor cómico VICENTE JARQ

COLON

Cayena en "El zorro".— presenta Cayena en esta Sa nombre con que se ha ba Harry Carey a raíz de su é rial "Cayena" es una atrac efectiva para todos los pú bido a la fuerza en su exp tística que sabe poner en personajes. Las obras de Car sido siempre muy vistas p blico, y en lo que respecta hoy, hay que ver lo interes es. "El zorro", que tal es nos pinta lo que es uno d cowboys que son más v un lince en aquello de engañar y castigar a los

---

ESPECTACULOS
— DE —
AURELIO VALENZUELA B. y Cía.
PROGRAMA MUZZIO

SETIEMBRE HOY

PLATEA: $ 3.00

En las Selvas del Brasil

RELATO VIVIDO DE LA FAMOSA EXPEDICION DEL GENERAL RONDON AL INTERIOR DEL ESTADO DE MATTO GROSSO

PELICULA DEL NATURAL EN SIETE LARGOS ACTOS

Esta cinta ha causado sensación mundial. Es un verdadero milagro del cine. En dos horas presenta al espectador lo que los exploradores necesitaron años para conocer, exponiéndose a los mayores peligros y soportando las más grandes penurias.

Empieza con visiones de Río de Janeiro, una de las ciudades más hermosas del mundo, gloria de la civilización. Así nadie podrá culpar al Brasil, país enorme de ocho y medio millones de kilómetros cuadrados, de conservar en el corazón de su territorio tribus que aún llevan vida salvaje primitiva, y para cuyo descubrimiento y cultura hace heroico esfuerzo.

El ilustre General Rondón ha ido infiltrando la civilización en las selvas del Brasil, durante treinta años. Ha seguido el sistema de penetración pacífica, y ha llegado a ser adorado como un Dios por los indígenas, cuya vida ha aliviado y hermoseado con bondad de apóstol, más que de militar.

Toda la imponente fauna y flora del trópico es revistada en esta cinta. Las más admirables bellezas de la naturaleza se encuentran allí, casi inaccesibles a los ojos de los civilizados, como único tesoro de los hombres primitivos que habitan entre ellas. Es un paraíso terrenal, pero lleno de peligros por las fieras que la pueblan.

SENSACIONALES CACERIAS DE TIGRES Y DE SERPIENTES. ALGUNAS DE ESTAS TAN GRANDES QUE ENGULLEN UN HOMBRE ENTERO

IMPORTANTE:

SE ADVIERTE AL MUNDO FE
NINO QUE EN MUCHAS ESC
— APARECEN LOS INDIO
DESNUDOS
TRATANDOSE DE UNA OBRA
NATURAL HABRIA SIDO A
DO VESTIR A LOS INDIO
— PARA FILMARLOS —

MAÑANA:
EN LOS TEATROS
BRASIL — y ESMERAL

NOTICIAS CINEMATOGRAFICAS

EL GRAN ACONTECIMIENTO DE CINE EDUCATIVO DE HOY EN EL SETIEMBRE

"EN LAS SELVAS DEL BRASIL", CINEMATOGRAFIA DE UNA DE LAS MAYORES PROEZAS EN PRO DE LA CIVILIZACION

Uno de los mayores triunfos del cine naturalista es el que estrena hoy la Sociedad Aurelio Valenzuela B. y Cía. en su teatro Setiembre. "En las selvas del Brasil" es una película que ha causado enorme sensación en todos los sitios en que se ha exhibido y que ha merecido honores muy pocas veces concedidos a algunas cintas cinematográficas.

En Argentina y Brasil su estreno se efectuó ante los presidentes de esos países. Entre nosotros su presentación o--ficial se hizo anoche en los salones de la Embajada Brasileña con asistencia del Cuerpo Diplomático; S. E. el Presidente de la República no pudo asistir por haber retrasado su regreso del sur.

El cine, como por arte de magia transporta al espectador a un exótico y hermoso país; a un pedazo de América poblado todavía por razas primitivas, que recién ahora comienzan a recibir los primeros destellos de la civilización, gracias al esfuerzo de un gobierno progresista y al heroísmo de unos hombres dispuestos a rendir su vida por la ciencia.

Esta película constituye un valioso documento de etnografía, pues nunca hasta ahora los usos y costumbres de los indios habían podido ser cinematografiados en forma tan completa.

Es necesario hacer una advertencia, buena especialmente para el bello sexo. Por el carácter mismo de la obra, abundan en ella las escenas en que los indios aparecen enteramente desnudos, tal como viven y como los sorprendió el general Rondon, en su arriesgada exploración. Modificar tales escenas habría sido falsear la verdad y hacer perder a la película su mayor interés. Confiamos que la cultura de nuestro público considere esta cinta desde su punto de vista educativo y haga caso omiso de los desnudos.

Además de las maravillosas escenas tomadas en plena selva, donde hasta ahora ningún blanco había llegado, la película nos presenta bellas vistas de Río Janeiro, la ciudad más pintoresca del mundo. Empieza con vistas de su palacio del Congreso, Avenida Río Branco, la Biblioteca nacional, el Teatro Municipal, el Ministerio de Guerra, Plaza de la República, etc.

Desde los cerros que circundan la ciudad, se ve la incomparable bahía de Botafogo. Luego se visita San Pablo, se sube por el río Paraguay y se llega hasta las cataratas del Iguazú, se sigue por esta región encantada de bellezas naturales hasta llegar a Matto Grosso, la región incivilizada del Brasil, en la cual el general Rondón ha pasado treinta años de su vida en continuas exploraciones.

ODEON

"Regeneración", por Bert Lytell.— En las funciones de hoy presentará esta Sala el estreno de "Regeneración" film interpretado por Bert Lytell. Trátase de una obra que narra las aventuras de un hombre de bien que, por el defecto de la bebida, desciende por la escala del vicio hasta llegar a convertirse en un verdadero harapo social.

SALA IMPERIO

"El anillo nupcial".—Con bastante concurrencia la Sala Imperio inauguró ayer la temporada de Otoño, reiniciando las funciones sociales de sus Miércoles de moda y estrenando "El anillo nupcial". La manifiesta simpatía que el público social de Santiago ha demostrado por estas reuniones de la Sala Imperio se manifestó ayer una vez más y con mayor entusiasmo, ya que se trataba de la primera fiesta de esta índole en el año y que había dos grandes atracciones anunciadas, como la presentación de la Orquesta Grazioli aumentada y el estreno de una obra cinematográfica de selección. El conjunto orquestal ejecutó un lucido programa y mereció calurosos aplausos de la concurrencia, muy especialmente el eximio violinista señor Ubaldo Grazioli, recién llegado al país desde las orquestas europeas donde fué especialmente contratado y que justificó anoche plenamente la fama de que venía precedido. En cuanto a la película exhibida, llamó la atención como obra moderna de cinematografía, como asunto interesante, expuesto con teatralidad brillante y lujosa, en cuyo argumento se aprecia un serio y significativo estudio de costumbres sociales, de los convencionalismos y prejuicios que actualmente rigen a las familias y sobre todo un examen y observación atentos del matrimonio y del divorcio, problemas que hoy más que nunca preocupan la atención pública.

Tres son los principales intérpretes de esta cinta: María Prevost, Irene Rich y Monte Blue. Naturalmente el éxito obtenido ayer exige una reprise del espectáculo y por eso la Dirección de la Sala Imperio, a fin de atender al público que no alcanzó a obtener localidades en la fiesta inaugural, ha determinado repetir en ambas funciones de hoy el mismo programa, con igual presentación del acompañamiento orquestal.

NOVEDADES

"Histerismo convencional", por Constance Talmadge — En las secciones de hoy de este teatro, se reestrena la interesante comedia "Histrismo convencional", cuyo rol de protagonista lo desempeña Constance Talmadge.

INDEPENDENCIA

Hoy "Las costas de la ilusión", gemela a "Macho y hembra".—Con doble programa se verifican la especial y noturna de hoy, en las que se estrena el drama de aventuras y pasión, desarrollado en un isla desierta y gemela por su argumento y desarrollo a "Macho y hembra", y titulada: "Las costas de la ilusión", creación de Wallace Beery, y Edith Storey. Y además se exhibe en ambas funciones el emocionante drama "Lo que tengo retengo", creación de Jack Holty y Ethel Clayton.

AVENIDA

Harold Lloyd.—Un programa cómico de especial atracción ofrece en sus funciones de hoy esta Sala. Alternan como intérpretes principales, los reyes de la gracia, Harold Lloyd, Larry Semon y Jymmy Aubray. Este programa comprende las comedias "Agapito Botones", "Periquete en aprietos" y "Aquí huele a chamusquina", cintas que harán pasar al espectador dos horas deliciosas de alegría.

POLITEAMA

"El último Bonaparte".—Hoy debut del Trío Musical Capra-Jara-Marchant y estreno de "El último Bonaparte". Ambiciones de un biznieto de Napoleón, que hizo revivir las glorias del Emperador. Lugares de acción: París, Baviera, Isla de Córcega, Ajaccil, Santa Elena, Los Inválidos. Creación de Kenry Waltall secundado por Ana Forrest. Tema: "Nacemos y morimos en medio de lo maravilloso", pensamiento de Napoleón Bonaparte.

CARMEN 3

COCINAS económicas con horno
COCINAS para carbón de espino
COCINAS para hacer dulces
CACEROLAS importadas
OLLAS importadas
CUCHARAS sopa
CUCHARAS TE
CUCHILLOS cocina
COLADORES
BOLAS para batir
BUDINERAS de acero
ASADERAS de acero
ANAFES muy económicos
ESCOBILLONES para pisos
LAVACOPAS enlozados
FAROLES coloniales surtidos
MORTEROS
PRENSAS para jugo
PRENSAS para papas
PAÑOS para cocina
PANERAS enlozadas
PANERAS niquel
RALLADORES importados
SARTENES de fierro
TARROS lecheros
TARROS basuras irrompibles
PLANCHAS económicas
MAQUINAS para carne
LECHEROS enlozados
CORTAPLUMAS
CANDADOS
COMPOTERAS cristal
CANASTOS maleta
BROCHAS importadas
BALANZAS de colgar
ASAFATES enlozados

Casa Fau
TELEFONO

REPUBLICA Teatros ALAMEDA

En este pícaro mundo
Comedia social por el gran actor
JOHN BARRYMORE

El Atleta Fantasma
por MARIO AUSONIA.

TEATRO EXCELSIOR
HOY FUNCION DE GALA HOY

NOCHE A LAS 9.30 DEBUT de la gentil tonadillera

LA CHILENITA

La agraciada artista, creadora de la recordada película MILONGUITA, quien se presentará al público con un escogido programa de canciones, tangos, shymmis de gran moda.

Principará la función con la exquisita película **INTRIGA RUSA** Interesante argumento de amor y aventuras

---

AVENIDA

HOY 6.30 y 9.30
Primera competencia cómica.
HAROLD LLOYD
LARRY SEMON y JIMMY AUBRAY, en
AGAPITO BOTONES,
PERIQUETE EN APRIETOS
AQUI HUELE A CHAMUSQUINA

ALHAMBRA

PROXIMA REAPERTURA

VICTORIA

HOY 6.30 y 9.30
EL ROBO DE LO MAS QUERIDO
Notable producción de Pathé-París por la encantadora estrella DENISE LEGREY.

IMPERIO

EL MEJOR CINE DE SANTIAGO, QUE HA PROBADO AYER, UNA VEZ MAS, SER EL PREFERIDO POR LA SOCIEDAD Y EL PUBLICO CULTO

ORQUESTA GRAZIOLI
DOCE PROFESORES JAZZ-BAND ORGANO

HOY: 6.30 Y 9.40
EL EXITO IMPONENTE DE AYER

EL ANILLO NUPCIAL

Super - producción Warner - Brothers, de arte y estudio, interpretada por CATORCE ESTRELLAS, con MARIA PREVOST y Monte Blue.

MAÑANA:
Katherine Mc. Donald
EN EL EXITO FIRST NATIONAL CIRCUIT

Hombres de Poca Fé

SABADO

TOM MIX

COMO REY DE LA PRADERA Y COMO REY DE LOS SALONES, EN LA SUPER - FOX
"A GOLPE Y PORRAZO
—Y—

HAROLD LLOYD

EN SU ULTIMA Y MAS GRACIOSA CREACION
"LA DANZA DE DOS APACHES"

DOMINGO: EN FUNCIONES SOCIALES
REGIO ESTRENO STAR DE LUXE

HOMBROS DE MUJER

POR EL ARBITRO DE LAS ELEGANCIAS FEMENINAS
IRENE CASTLE

"DEBILES HOMBROS DE MUJER
QUE AUNQUE TAN GRACILES PARECEN
BAJO LOS MUNDOS DEL DEBER
HEROICAMENTE SABEN SER
ATLAS QUE NUNCA DESFALLECEN".

¡Es Inútil! PRETENDER QUE EL PUBLICO OLVIDE QUE EL UNICO ACONTECIMIENTO DEL — Martes 25 ES EL ESTRENO DE LA PRODUCCION PRODIGIO DE LOS SIGLOS — Sodoma y Gomorra

EXCELSIOR

Debut de La Chilenita. — En la función nocturna de hoy hará su debut en esta sala la gentil y agraciada tonadillera nacional La Chilenita, artista que ha logrado captarse las simpatías del público como intérprete de las recordadas películas. "Milonguita" y "La culpa fué de aquel maldito tango". El programa confeccionado para su debut está compuesto por canciones modernas que serán del agrado del público.

En la primera parte se exhibirá la película "Intriga rusa", argumento pasional que se desarrolla en la República bolchevique.

IRIS

"Corazones desnudos". — Hoy estrena este teatro en las funciones de tarde y noche "Corazones dormidos", interpretación de Bessie Barriscale.

VENDEDOR
VIAJERO

Competente, con experiencia, se necesita para casa de representaciones extranjeras.

Sueldo y Comisión.—Dirigirse a:

R. L. — CASILLA 940

Resfriados Causan Dolor de Cabez

El LAXATIVO BROMO-QUININA desvía la causa. Se usa en todo el mundo para curar un resfriado en un día. La firma de E. W. GROVE se halla en cada cajita. Hecho por la Paris Medicine Co. S. Louis de E. U. de A.

ELECTRA

"Los tres mosqueteros de la sierra".—Película de aventuras, graciosa parodia de la genial obra de Alejandro Dumas, va en estreno en las funciones de especial y noche. Mañana anuncia por última vez la obra de tesis: "La verdad acerca de las esposas.

PROVIDENCIA

"La calle de los ensueños".—Para la función nocturna de hoy se anuncia esta producción, cuyo argumento, interpretado por Carol Dempster, relata la terrible lucha entre los dos fuegos espirituales: el bien y el mal.

ALAMEDA

"El atleta fantasma", por Mario Ausonia.—Una obra de bastante novedad dentro de su intriga es la que se estrena hoy en esta sala. Se titula "El atleta fantasma", y es uno de aquellos cuentos llenos de fantasía, pero a la vez de una gran realidad.

DELICIAS

Pepe Vila, mañana. — Hoy "Las operaciones del Dr. Krausse".— Se ha recibido con particular regocijo en el barrio, la noticia del debut de Pepe Vila con toda su compañía en esta sala El popular y querido actor se presenta por esta vez con un programa nuevo, pero de su gran creación y rodeado de un grupo de artistas.

—El programa para hoy nos ofrece las célebres operaciones quirúrgicas del Dr. Krausse, célebre cirujano alemán que realiza la operación de abrirle el cráneo a un nomber para extirparle la parálisis. Hay muchos experimentos más. No conviene esta cinta a las personas nerviosas.

SELECTA

Películas de aventuras y cómicas. —Un buen programa tiene hoy esta sala. El público del Selecta es bastante aficionado a lo que es el drama de aventuras del Far West, violento y lleno de emociones. Hoy se da una selección de estas cintas a cargo de varios actores nuevos. Son piezas breves, más bien cuentos que responden todas a un bonito argumento. La presentación es bien hecha y es un nuevo sistema de acción dentro de [illegible] de estas obras, se presenta varias cómicas por Mack Sennett.

AVENIDA MATTA

Su inauguración próxima y el programa de hoy.—Después de muchos meses de trabajo, se encuentra ya terminado el edificio de esta nueva sala. Para las personas que no son del barrio el Avenida Matta puede ser considerado como el antiguo barracón de antes, pero este local fué demolido completamente para alzarse hoy un edificio de hierro y concreto, sólido, muy hermoso y en el cual deberá instalarse en las partes laterales muchos locales de comercio. Es un edificio que no solamente comprende el teatro sino que casas nuevas, tiendas, una cité y otras cosas. La Empresa al hacer el teatro consultó una serie de detalles convenientes al progreso del confort y gusto del público, y así tenemos un buen teatro de barrio. La sala de ha agrandado, hay nueva sillería, el foyer es amplio, lleno de luz, todo el recinto bien iluminado, con fuertes lámparas tras de unos "vitreaux" y panneaus en las murallas. En lo que respecta a su servicio diario diremos que la Empresa ha contratado las mejores películas, lo mismo que una orquesta Jazz Band, dirigida por los conocidos músicos Vilumilla. Habrá bailes en el foyer en el intermedio y antes de la función.

El Avenida Matta se inaugura pasado mañana, y esto dará lugar a que se haga una fiesta en el barrio con toda clase de atracciones públicas. Han prometido su asistencia el Alcalde señor Rogelio Ugarte y algunos regidores y miembros de la prensa.

—Hoy se estrena el drama de William Hart, "La nieve ensangrentada".

REPUBLICA

Realizará hoy este teatro sus funciones especial y nocturna, dando a conocer la cinta titulada: "En este pícaro mundo", comedia social interpretada por el galán John Barrymore, quien es secundado por selectas artistas.

ATENAS

En las funciones de hoy, especial y nocturna, este teatro exhibirá la cinta titulada: "Locuras de media noche", graciosa comedia interpretada por la ex-chica atlética María Prevost.

VICTORIA

'El robo de lo más querido".—Hoy en las secciones especial y nocturna, este teatro reprisará "El robo de lo más querido", obra de delicado argumento cuyas escenas muestran una leyenda de trascendencia social. La interpretación corre a cargo de destacados artistas de los escenarios parisienses, sobresaliendo la labor de Denisse Legrey.

IMPERIAL

"El rey de la rapidez".—Dos nuevas exhibiciones de la serie "El rey de la rapidez", ofrecerá hoy este teatro en ambas funciones de hoy. Los episodios de que consta esta jornada son los siguientes: 1. El prófugo; 2.o Una lucha submarina y 3. Pedro el Piadoso. El rol principal de la cinta es ejecutado por Charles Hutckison, actor de notables cualidades interpretativas.

RIT
$1.3
PARA
TEÑIR EN CASA
NO MANCHA LAS MANOS

PROXIMOS ESTRENOS

Mañana Viernes estrena el Splendid: "Así son las mujeres", por Jewel Carmen. — Jewel Carmen, una de las más bellas y elegantes de las más atrayentes figuras de la escena muda americana, es la figura central de la belìísima producción Metro-Class's, que presentará como estreno en sus funciones de mañana, 3.er Viernes de moda, el aristocrático Splendid, y titulado: "Así son las mujeres. . ."

Interpreta Jewel Carmen en esta obra, a una joven delincuente llamada El Angel, mujer de extraordinaria belleza, quien en compañía de otros dos profesionales del delito se dirige a La Habana, para operar entre los extranjeros ricos que visitan esa ciudad.

Entre éstos se encuentra un joven literato que traba amistad con El Angel, llegando ambos a profesarse mutuo cariño. En una celada que traman contra el autor los compañeros de El Angel, el amor de ésta es puesto a prueba, y aunque por un momento parece que ella tendrá que renunciar a la regeneración que le brinda la amistad con el autor, más tarde los acontecimientos vienen en ayuda de la joven delincuente quien al sacrificarse heroicamente por el amor del joven, abandona su vida, y en medio de la consideración y del respeto general, es la esposa del escritor.

Además de Jewel Carmen interpretan esta obra, Virginia Valli, y Leslie Austen.

La mise en scene es de gran lujo, figurando fiestas sociales, balnearios aristocráticos, etc., siendo las toilettes de las protagonistas las de la última moda neoyorkina.

"El hombre que asesinó". — El Splendid, presentará el Martes 25, el verdadero gran acontecimiento cinematográfico del presente mes, con motivo del estreno de la magnífica adaptación cinematográfica de la bellísima obra de Claude Farrera y Pierre Frondaie, adaptada al cine bajo la experta dirección de Jorge Fitzmaurice, y titulada: "El hombre que asesinó", el tema de esta obra puede condensarse en breves frases: "El secreto de la dicha consiste en amar", y sin lugar a dudas la mujer posee al igual que el hombre el derecho de amar, derecho que aunque sea conquistado a fuerza de sacrificio, abnegación y de sangre, autoriza o disculpa un crimen cuando es la única manera de obtenerlo.

Una gran película española. — "Rosario la Cortijera", por la Argentinita. — La sociedad Aurelio Valenzuela ha conseguido los derechos para estrenar en Santiago la mejor película española editada hasta la fecha. Se trata de "Rosario la Cortijera", adaptación de la popular obra de Dicenta interpretada por la Argentinita, Elisa Ruiz y Varela.

Esta cinta en nada desmerece de las mejores producciones norte-americanas. Su fotografía es clarísima y su interpretación es de primer orden.

Ha sido desarrollada en Sevilla y lo sirven como escenario las famosas bellezas de Andalucía, los campos de crianza de toros Muruve de donde salen los más fieros toros; las fiestas de Semana Santa, las zaetas, las danzas regionales, las juergas, etc., dan puro ambiente andaluz a esta obra excepcional.

La cinta viene acompañada de una partitura especialmente adaptada que será ejecutada por una orquesta numerosa.

El estreno de este grande espectáculo de arte español se efectuará el Martes próximo en los teatros Setiembre y Brasil y el Miércoles en el Esmeralda.

"La novela rojo y negro". — En sus funciones de mañana presentará el Avenida esta nueva producción latina, cuya interesante intriga apasiona desde el comienzo de la cinta y mantiene al espectador en constante espectación. "La novela rojo y negro", pertenece a un jénero no cultivado en el cine y que, por lo tanto llamará la atención por su novedad. En ella encontramos la aventura de corte sensacional enlazada con la palpitante y agitada vida de París que vive en medio de diversiones y alegrías y que convierte el cabaret en el centro de su pasión favorita. De aquí nacen los hilos de esta historia que tiene instantes formidables de espectación y que se resuelve en forma novedosa y original.

Es también esta una obra de fina sátira para aquellos que creen poseer especiales facultades para descubrir delitos, que se imaginan ser unos sabuesos de primer orden y que, sin embargo, no hacen otra cosa que cometer planchas a cada momento: tal es lo que sucede a uno de los héroes de esta cinta: Fortunato Pocasuerte. La interpretación está a cargo de una actriz eminentísima, una estrella admirable de la nueva constelación: Alma Pianelli, quien une a su atrayente figura y singular belleza un admirable temperamento dramático.

PROGRAMAS DE HOY

SPLENDID. — Hoy, 6.30 y 10.30.—"El corazón de un hereje", por James Kirkwood, Ana Nilison y Mary Thurman.

5.15 y 9.30. — "La hija de la pantera negra", por Florence Reed y Earle Fox.

INDEPENDENCIA. — Hoy, especial y noche, "Las costas de la ilusión", por Walleca Beery y Edith Storey y "Lo que tengo retengo", por Ethel Clayton y Jack Holt.

IMPERIO. — "El anillo nupcial".

VICTORIA. — "El robo de lo más querido".

REPUBLICA. — "En este pícaro mundo".

IMPERIAL. — "El rey de la rapidez", 1, 2, 3.

ATENAS. — "Locuras de media noche".

AVENIDA MATTA. — Especial y nocturna. — "La nieve ensangrentada", por William Hart.

ALAMEDA. — Especial y noche.—"El atleta fantasma", por Mario Ausonia.

DELICIAS. — Especial y noche.—"Las operaciones del doctor Krausse".

COLON. — Especial y noche. —"El zorro", por Cayena.

SELECTA. — Especial y noche. — Películas de aventuras cómicas.

POLITEAMA. — Especial y noche. —"El último Bonaparte" y debut del Trío Musical.

DIECIOCHO. — Hoy 6.30 y 9.30 P. M. orquesta Jazz Band. "La verdad acerca de las esposas", por Betty Blithe.

ELECTRA. — Especial y noche. — "Los tres mosqueteros de la sierra".

NOVEDADES. — Hoy especial y noche: "Histerismo convencional", por Constance Talmadge.

FRANKLIN. — Tarde y noche. — "La calle de los ensueños".

ODEON. — Especial y noche. — "Regeneración", por Bert Lyell.

EXCELSIOR. — Debut de la Chilenita y la película "Intriga rusa".

PROVIDENCIA. — "La calle de los ensueños", por Carol Dempster.

YUNGAY. — En la función nocturna debuta la conocida compañía argentina, F. Gonzálvez.

MUNDIAL. — Especial y noche.— "Frente al viento".

AVENIDA. — Tarde y noche. — Harold Lloyd y Larry Semon en "Agapito Botones", "Aquí huele a chamusquina" y "Periquete en aprietos".

IRIS. — "Corazones dormidos", por Bessie Barriscale.

SALA ORIENTE. — Especial y noche. — "La princesa de Bagdad" por Hesperia.

IMPONENTE

FORMIDABLE LIQUIDACION DE NUEVAS PARTIDAS DE MERCADERIAS REZAGADAS EN ADUANAS
TODOS LOS GENEROS A PRECIOS REGALADOS

GENEROS DE HILO Y ALGODON

VELOS FLOREADOS
$ 1 el metro

HOLANDAS
PARA DELANTALES
$ 1 metro

VICHYS FINOS
$ 1.60 metro

CEFIROS
MUY FINOS
$ 1.80 metro

CRETONAS
FINAS, ANCHO 1 METRO
$ 1.90 metro

FRANELAS
CRUDAS MUY BUENA CLASE
$ 2.20 metro

MOLETONES
EN TODOS LOS COLORES
$ 2.20 metro

GABARDINAS
DE ALGODON
$ 2.40 metro

ESPONJAS
FRANCESAS TODOS LOS COLORES
$ 2.90 metro

BRINES
FINOS, MERCERIZADOS, ANCHO 1 METRO
$ 2.20 metro

COLOSAL SURTIDO EN GENEROS DE LANA

POPELINAS
FINAS, PURA LANA
$ 7.90 metro

GENEROS
FINOS, TODOS LOS COLORES, ANCHO 1.50 METRO
$ 11.90 metro

GABARDINAS
FINAS, ESPECIAL PARA COLEGIALES, ANCHO 1.30 METRO
$ 12.80 metro

GAMUZAS
FINAS, EN TODOS LOS COLORES
$ 12.80 metro

LANAS
DE FANTASIA, MUY BONITAS. ANCHO 1.50
$ 19.80 metro

GENEROS DE SEDA

CREP GEORGETTE
TODOS LOS COLORES
$ 15.80 metro

TAFETANES
FINOS, ANCHO 1 METRO
$ 19.80 metro

CREP MARROCAIN
EN NEGRO, AZUL Y CAFE. ANCHO 1 METRO
$ 19.80 metro

CREP MARROCAIN
MUY GRUESO, EN PURA SEDA
$ 24.80 metro

2.º PISO
con Ascensor

NUEVOS RETAZOS a $ 2.90, 2.40, 1.90, 1.20, 0.80 Y 0.40 CADA RETAZO

LIENZO
ANCHO 1 METRO
$ 1.60 metro

SATINES
NEGROS, MUY FINOS. ANCHO 1 METRO
$ 2.90 metro

FOULARES
FINOS, VARIEDAD DE COLORES. ANCHO 1 METRO
$ 3.40 metro

CREAS
PARA SABANAS, ½ HILO, DESDE
$ 5.80 metro

TOCUYOS
PARA SABANAS, DESDE
$ 3.90 metro

CASIMIRES PARA CABALLEROS DESDE $ 12.80 METRO

GRANDES NOVEDADES PARA ROPA INTERIOR DE SEÑORAS
Hemos recibido grandes lotes de batistas finas que liquidaremos mañana a $ 1.90 el metro, y una cantidad de géneros de color muy finos y fantasías especiales para ropa interior.

ALMACENES DE LIQUIDACIONES (S. A.)
ESTADO 135-137

INFORMACIONES CABLEGRAFICAS DE

Graves sucesos en Irlanda

Se traba una lucha alrededor del control del Ejército. — Los irlandeses se dividen en tres fracciones. — El Gobierno del Estado Libre decreta el estado de sitio. — La situación es muy delicada.

DUBLIN, 19. —Tropas provistas de ametralladoras, sitiaron un edificio público en Parnell Street, donde se encontraban reunidos los generales Tobin, Dalton y otros leaders del amotinamiento de hace días, y realizaban una sesión secreta.

Tropas adicionales, premunidas de carros armados, formaron un cordón alrededor del edificio.

Se ha informado que Cosgrave y otros miembros del Gabinete, los generales Dalton, Tolbin y otros, posiblemente se encontraban presentes en dicha reunión, pero aún no ha sido confirmada dicha información.

Los oficiales que comandaban las tropas entraron al salón en que estaban reunidos secretamente los amotinados, sin necesidad de hacer uso de la fuerza y procedieron a arrestar a nueve de los leaders rebeldes. Se cree que alrededor de veinte o treinta oficiales más, huyeron por los tejados de los edificios vecinos, por donde se les busca en este momento, y mientras tanto se mantiene sitiados todo el block de edificios.—(U. P.)

DUBLIN, 19.—O'Higgins anunció en el Parlamento, que el estado de sitio había sido decretado a las 2.30 A. M., sin consultar al nuevo Comandante en jefe, O'Duffy, o al Consejo Ejecutivo, por lo que el Consejo había pedido la renuncia al Jefe del Estado Mayor General Mac Mahon, y al General O'Sullivan, del Cuartel General, y al General O'Murthiele. También ha recomendado a Cosgrave que le exija su renuncia a Mulcahy.

Mulcahy ha defendido su actitud, declarando que el Gobierno condena los recientes motines del Ejército y que ha pedido su renuncia a los oficiales comprometidos.—(U. P.)

DUBLIN, 19.—Mulcahy ha renunciado. O'Higgins anunció que su sucesor sería designado el Jueves.—(U. P.)

DUBLIN, 19.—El corresponsal de "The Exchange Telegraph C.o" en Dublín, dice que se anuncia oficialmente que Cosgrave volverá a asumir el Ministerio de Defensa, con la aprobación del Parlamento.—(U. P.)

DUBLIN, 19.—Repentinamente se ha creado una situación bastante delicada, diviéndose los irlandeses en tres facciones divergentes; primero, la del Gobierno, incluyendo el Consejo Ejecutivo, constituído por Cosgrave, O'Higgins, Blythe, Futzgerald y Mac Neill, y del cual se han retirado, con motivo de haber presentado sus renuncias, Mulcahy y Mc Grath O'Duffy se encuentra incluído en esta facción.

La segunda facción la encabeza Mulcahy, miembro del Consejo Militar, quien, como se ha dicho, ha presentado su renuncia.

En la tercera facción figuran los Generales Tolbin y Dalton, quienes han sido arrestados.

Todas estas divergencias han surgido con motivo de las proposiciones que se han hecho para levantar un nuevo ejército que se pretendía tener en pie de guerra a fines de mes.

Mulcahy y todos los miembros del Consejo Militar, se han opuesto a este plan, mientras los Generales Tolbin y Dalton se han mantenido a la expectativa, los mismos que el Gobierno, proponiendo su intervención en calidad de intermediarios, con la esperanza de llegar a una solución pacífica de esta cuestión.

En resumen, esta lucha se ha trabado alrededor del control del Ejército, el que desean tener los altos oficiales.

Numerosos jefes y oficiales del Ejército han sido arrestados a raíz de haberse decretado el estado de sitio, el que ha sido justificado por el Gobierno, diciendo que sólo se trata de desarmar a los oficiales que participaron en el reciente motín.

Por el momento, no se sabe qué actitud adoptarán Mulcahy y varios otros jefes del Ejército y hasta se llega a creer que un cuarto elemento podría adherir a estas divergencias, como ser el llamado devalerista.

Mulcahy ha declarado: "El Gobierno, al pedir su renuncia a esos altos jefes del Ejército—Mac Mahon, General O'Sullivan, O'Murthile, y un teniente General, cuyo nombre no dió—lo ha hecho siguiendo una línea que se ha trazado, después del reciente motín, en señal de que ha condenado ese movimiento y de que dichos oficiales eran perjudiciales para la disciplina del Ejército".

"La acción militar de anoche fué realizada dentro de las disposiciones legales y O'Sullivan contó con mi consentimiento para ejecutar las órdenes que se le impartieron".

O'Higgins leyó en la Cámara todas las informaciones que se le proporcionaron y que se estimaron conducentes para decretar el estado de sitio. El ex-Ministro de Industria, Mac Grath, refiriéndose al estado de sitio, dijo: "No estoy de acuerdo con la medida del Gobierno, arrestando a esos oficiales, ya que han sido miembros del Gobierno".

O'Higgins también dió lectura a algunas cartas de altos jefes del Ejército, en las que aparece su desacuerdo con el plan de reorganización del Ejército.

Mac Grath, quien asistió a la sesión del Parlamento en calidad de miembro pasivo, sin representación gubernativa, describió toda la acción del Gobierno, llamándola "tentativa sucia", para hacer responsable de todo lo ocurrido al Ejército.

La situación es la más grave de cuantas se han producido desde el tratado. No se espera que los miembros del Consejo Militar sean destituidos, si bien se cree que a raíz de la renuncia de Mulcahy, indudablemente se va a producir una seria crisis.

Las relaciones entre el Ejército y el Gobierno no son cordiales, lo que posteriormente tendrá que provocar un serio quebrantamiento, a pesar de que O'Duffy estima que la reorganización del Ejército no va a ser general, y, en tal caso, él la apoyaría. A raíz de la renuncia Mulcahy, los miembros del Consejo Militar le han expresado sus simpatías.

Esta grave situación puede comprometer hasta el mismo gabinete y se espera de un momento a otro la renuncia de algunos diputados que pertenecen al Ministerio.

También podría ocurrir que el gabinete hiciera una consulta al pueblo, convocando a elecciones generales.

Se insinúa que estos acontecimientos son sólo síntomas de hechos más transcendentales que pueden sobrevenir.—MAC DONAGH.—(U. P.)

LA CAMPAÑA ELECTORAL EN ITALIA

Salandra juzga beneficioso el Gobierno fascista. —Expresa en un discurso que los liberales deben apoyar al Gabinete de Mussolini.

MILAN, 19.—En un discurso pronunciado por Salandra en el Teatro Scala, dijo que el veredicto nacional de las elecciones, dirá si el país aprobó o no la obra del Gobierno fascista, y si la crisis de Octubre de 1922, que dió el poder a Mussolini ha beneficiado o no a Italia.

Agregó que él lo creía beneficioso, y que esto se explicaba porque los viejos liberales adhirieron al Gobierno fascista.

Dijo que, personalmente, saludaba el advenimiento del fascismo y que ya una vez había solicitado el título honorífico de fascista. Continuó: "Mussolini jamás ha violado la Constitución. Subió al poder a pedido del Rey. Después, el Parlamento dió varios votos de confianza al Premier y plenos poderes, bajo los cuales ha desarrollado y cumplido su vasto programa de reformas".

"Respecto de los cargos que se hacen al Gobierno fascista de haber coartado la libertad, manifiestamente son infundados, toda vez que hoy día hay mayor libertad que cuando los rojos quisieron imponerse por medio de huelgas diarias, paralizando la vida del Estado."

Expuso que aún cuando todas las reformas no han perfeccionado todas las cosas, había mucho por realizar.

Dijo que el trabajo del Gabinete que preside Mussolini, considerado en conjunto, era satisfactorio, especialmente si se consideraba que el Estado se ha debido reorganizar, hallándose hoy la nación más respetada en el exterior, que en cualquiera otra oportunidad.

"Los extranjeros admiten—dijo— que Italia ha cambiado y que además se ha enterrado el pasado."

Admitió que se debían resolver muchos problemas financieros y agregó que se llegaría a encontrar un medio de arreglar la cuestión de la Europa Central.

Terminó expresando que atentos a tales razones, los liberales debían apoyar al Gabinete que preside Mussolini.—(U. P.)

PARA RADIO TELEFONIA

OFRECEMOS RECIEN RECIBIDOS

Audiones "PHILLIPS"

DE VARIOS TIPOS

Depto. Eléctrico de

MORRISON y Co.

SANTIAGO

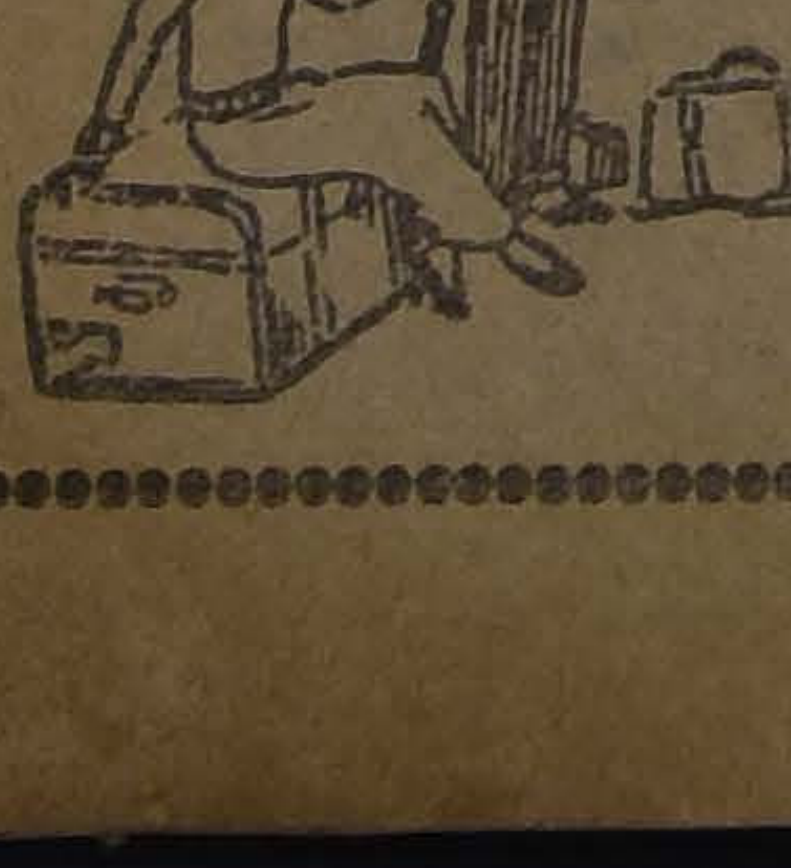

Gran Maletería Francesa

(ANTIGUA CASA P. BATMALE, FUNDADA EL AÑO 1899)

AVENIDA BRASIL 533

(ENTRE CATEDRAL Y SANTO DOMINGO)

Cajas, Baúles, Maletas, Maletines, Necessaires, etc., etc.
Mantas de viaje, superior calidad, desde $ 32.
Bolsones para colegios, gran surtido.
Hechuras y composturas.

PRECIOS SIN COMPETENCIA

S. A. MANSUY.

EL PERU RESTABLECERA SU REPRESENTACION ANTE LA LIGA

GINEBRA, 19.—El Perú, que ha permanecido sin representación ante la Liga de las Naciones durante los dos últimos dos años, con motivo de la disputa sobre Tacna y Arica, ha notificado a la Secretaría de la Liga, que restablecerá su representación antes de la Asamblea de Setiembre.—(U. P.)

AFRICA DEL SUR

PROTESTA DE UN GRUPO DE DIPUTADOS JUDIOS

JOHANESBURGO, 19.—Un grupo de diputados judíos preparan una protesta contra el proyecto del Gobierno para obligar a la separación de un barrio de residencias para las personas que tengan características comunes. El proyecto tiende a la separación de los negros; pero los judíos temen que esta medida se convierta en un movimiento antisemita.—(U. P.)

La situación financiera de Aleman

El informe del Comité de Expertos está casi totalmente terminado. — se celebrará una sesión plenaria para discutirlo.

(Correspondencia cablegráfica de Webb Miller, especial para Nación")

PARIS, 19.—El informe que prepara el Comité de Expertos que ha estudiado la situación financiera de Alemania, está ya a punto de quedar terminado.

Se sabe que las tres cuartas partes de él, serán sometidas mañana a la consideración de la Comisión, la que con el objeto de discutirlo, celebrará una reunión plenaria, a fin de prestarle su aprobación.

El resto del informe en referencia, contiene algunos puntos que todavía no han sido aclarados; sin embargo se espera que en el curso de la semana esta parte del informe quedará también lista.

Los miembros del comité siguen mostrándose optimistas. Parece que los gobernantes alemanes, después de haber escuchado a Herr Schacht, estiman que las bases sobre las cuales se fundaría el Banco Alemán de Emisión, serían incompletas. Aunque no se conocen todos los puntos del proyecto, se considera que si bien algunas de sus bases pueden aceptarse, hay otras, en cambio, cuya aceptación ofrece dudas, lo cual deberá ser resuelto por el Gobierno de Berlín.

Se sabe que Herr Schacht está preparando las respuestas preguntas que se le hoy, las que, probablemente trogará mañana.

El subcomité que preside Mc Kenna espera aclarar que se refiere a las se darán a la comisión lín. Respecto de todos los puntos el informe está nado.

Lo referente al presupuesto para el mantenimiento de misión también está arreglado excepción de un punto que Alemania deberá pagar expertos.—Webb Miller.—(U.

IRLANDA

Seis oficiales más han sido arrestados

DUBLIN, 19 —Seis oficiales más han sido arrestados. Se cree que habían permanecido ocultos en los tejados de los edificios vecinos.

La policía rompió los cordones de fuerzas que había colocado en las inmediaciones del edificio público en que estaban sesionando secretamente los amotinados.—(U. P.)

EL VUELO ALREDEDOR DEL MUND

VANCOUVER, 19.—Tres aviadores partieron esta tarde para Seattle, pero con motivo del fuerte viento que soplaba y de la lluvia torrencial que se ha desencadenado, se vieron obligados a regresar a esta ciudad, donde permanecerán hasta el Jueves en la mañana, para reanudar el vuelo si el tiempo lo permite.

El cuarto aeroplano, piloteado por el teniente Nelson, que se retrasó en la partida, ha llegado a Eugene (Obregón). Espera poder alcanzar a sus compañeros para continuar el raid con ellos.—(U. P.)

VANCOUVER 19. — Los aviadores norte-americanos que realizan alrededor del mundo llegaron ciudad. Parte de esta etapa realizado a pesar de que rrencialmente. — (U. P.)

EUGENE (Oregón), 19. — aviadores Martin, Smith y garon a esta ciudad a media

Esperan alcanzar hoy a un cercano a Vancouver, con el to de seguir a Seattle, si el les es favorable. — (U. P.)

NERVOTON 18

devuelve la energía vital, las fuerzas físicas y mentales.

EL TORNEO INTERNACIONAL DE AJEDREZ

Los campeones descansaron ayer. — Es probable que las partidas no se reanuden hasta mañana. — Interés que despierta el campeonato.

NUEVA YORK 19.—Tartakower asumió la dirección del torneo de ajedrez, a raíz de la derrota infligida a Alekhine por el doctor Lasker.

El interés de los matchs de ayer está concentrado en Lasker cuya variación logró despejar satisfactoriamente su alfil mediante el avance del peón del alfil de la reina.

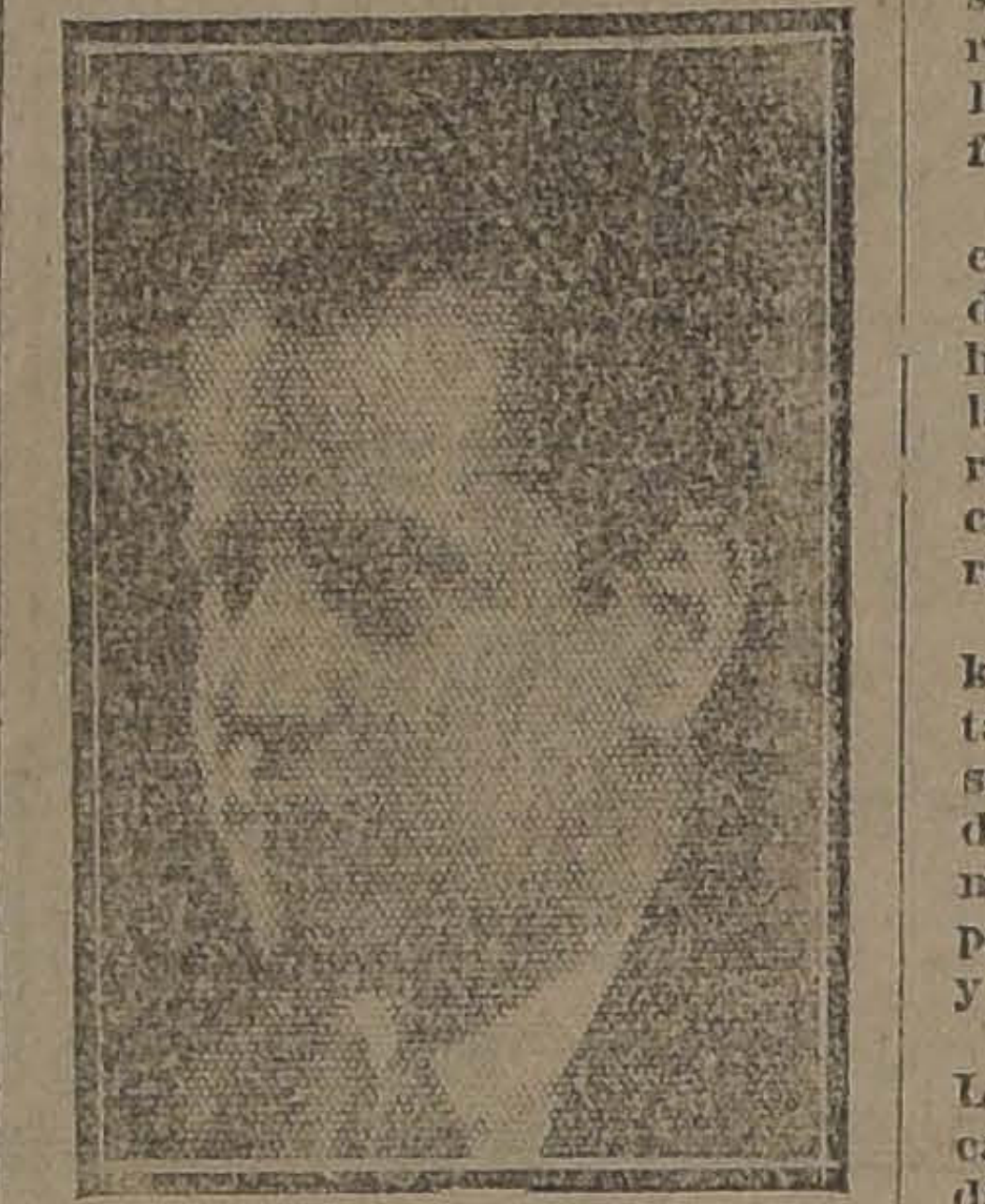

EL CAMPEON MUNDIAL, JOSE RAUL CAPABLANCA

Alekhine causó sorpresa, cuando cambió peones en el centro del tablero a la quinta jugada, despejando en forma apreciable el juego del contrario al abrirle camino diagonal.

Las posiciones de los peones de Alekhine era manifiestamente desventajosa, circunstancia que supo aprovechar el doctor Lasker, quien conoce muy bien la forma de atacar los puntos débiles.

Capablanca se midió ayer con Eduardo Lasker, quien pudo sobreponerse a la enorme superioridad de su contendor, saliendo airoso, pues la partida fué declarada tablas.

El juego de Capablanca en este torneo se ha caracterizado por las tablas, pues ya se han declarado tres en sucesión, las dos anteriores correspondieron a los partidos que sostuvo con el doctor Lasker y con Maroczi.

Por su parte, Eduardo Lasker también ha tenido que anotarse a su cuenta tres tablas sucesivas, pues, aparte de la de ayer con Capablanca, previamente se declararon las de los partidos jugados con Maroczi y Bogoljubow.

En consecuencia Eduardo Lasker y Capablanca tienen, cada uno, un punto y medio, de tres.

Se ha anunciado oficialmente que Alekhine realizará un partido con la vista vendada, después de este torneo, comprometiéndose a vencer en 25 jugadas, con el objeto de quebrar el récord mundial establecido por Rickard Retis, en veintiséis jugadas.

Reti y Maroczi discutieron una apertura irregular que más tarde tomó forma de salida de peón de reina. Reti impulsó el ataque, pero Maroczi afrontó todo avance con una defensa cuidadosamente preparada. — (U. P.)

NUEVA YORK 19.—Todos los clubs de ajedrez siguen con interés creciente, hasta en sus menores detalles, el campeonato internacional que se está desarrollando actualmente en esta ciudad.

EL Dr. LASKER, UNO DE LOS COMPETIDORES MAS TEMIBLES DEL CUBANO

Los campeones descansaron hoy y es probable que el campeonato no se reanude hasta el Viernes en la tarde, pues existe la posibilidad de que mañana se juegue alguna partida.—(U. P.)

GRAN BRETAÑA

La cuestión armamentista en Sur América

LIVERPOOL, 19.—"The Journal of Comerce", refiriéndose a la intención del Brasil, de construir un barco de 35,000 toneladas, dice que la ambición del Brasil debe estudiarse cuidadosamente, sobre todo respecto del aspecto financiero del negocio. Expresa que así debería proceder este país antes de pagar 5 ó 6 millones de libras por un barco que no lo beneficia gran cosa, puesto que se debe recordar que Chile posee una unidad de combate con cañones de 14 pulgadas y con una velocidad de 23 nudos.

Agrega que en caso de que se desarrolle la puja armamentista, es probable que la Argentina ordene la construcción de barcos superiores. —(U. P.)

SUIZA

Notificación del Japón a la Liga

GINEBRA 19.—El Japón ha notificado a la Secretaría de la Liga, que ha autorizado al visconde de Ishi para que firme la convención que establece el arbitraje para los tratados comerciales.—(U. P.)

La colaboración norteamericana en la Liga

GINEBRA 19.—El Sub-secretario de Estado, Mr. Grew, ha notificado a la Secretaría de la Liga de las Naciones, que él concurrirá oficialmente a la Conferencia que sobre desarme se celebrará en París el 24 del presente. Ha anunciado, además, que prepara dos convenciones relativas al control del tráfico privado de manufacturas y materiales de la guerra.

Mr. Grew se dirigirá a París el Sábado y a principios de Abril se embarcará en Londres de regreso a los Estados Unidos.—(U. P.)

PERSIA

MAÑANA SERA PROCLAMADA LA REPUBLICA

TEHERAN, 19.—El Gobierno espera que el Viernes será declarada la República. Con este motivo, ese día será fiesta nacional.

Un hermano del Shah abandonará inmediatamente el país.—(U. P.)

El Tratado Comercial ruso - persa

MOSCU, 19.—La Agencia Rosta ha recibido un despacho procedente de Teherán, en el que se anuncia que el tratado comercial ha sido firmado.—(U. P.)

FRANCIA

EL COMITE DE EXPERTOS Y LOS FERROCARRILES ALEMANES

PARIS, 19.—Se entiende que los expertos decidieron que los ferrocarriles alemanes se dividieran en seis sistemas bajo una dirección central compuesta de alemanes, aliados y neutrales.

Las líneas del Reno y las westfalianas formarían un régimen especial. Así los aliados asegurarían el control para proteger las tropas de ocupación.—(U. P.)

La cuestión de la fecha de las elecciones

PARIS, 19.—El Gabinete entró a discutir la cuestión relativa a la fecha en que se realizarán las elecciones, no llegándose a decisión alguna, por lo que se volverá a reunir el Consejo de Ministros el Jueves.

Se cree como muy probable que las elecciones se verifiquen el 11 ó 18 de Mayo.—(U. P.)

El abuso de los sports daña a la juventud

PARIS, 19.—Bellin du Coteau informó a la Academia de Medicina que el abuso de los deportes en la juventud forzaba el corazón.

Dice que el sport resulta una manía en el sentido patológico de la palabra y que puede causar serios accidentes en el organismo.—(U. P.)

La declaración de Mr. J. P. Morgan

NIZA, 19. — Entrevistado el banquero norteamericano J. P. Morgan, dijo:

"Los parlamentarios franceses han procedido muy a las derechas y confío plenamente de que Francia se perderá de vista en sus dominios económicos si continúa como ha empezado y recobrará una situación superior a la que tenía antes de la guerra, de aquí en dos años más".—(U. P.).

El nuevo crucero "Príncipe Alfonso"

EL FERROL, 19. — El dieciseis de Junio se lanzará el nuevo crucero "Príncipe Alfonso". — (U. P.).

Los trabajos del Comité de Expertos

PARIS, 19. — El presidente del Reichsbank, Herr Schacht se reunió hoy con expertos para estudiar algunos puntos relativos al informe que presentará el sub-comité encargado de elaborar el proyecto de Banco.

Se cree que en vista de dicho informe, se iniciarán inmediatamente por los expertos, las discusiones a este respecto, tratando de ponerse de acuerdo en algunos detalles, pero necesariamente el proyecto completo deberá estar redactado por lo menos. — (U. P.).

En favor del alza del franco

PARIS, 19.—El dólar se cotizó esta mañana a 19.60 francos y la libra a 84.50 francos.

Los diarios dicen que el Banco de Francia ha sido sindicado de estar provocando el alza paulatina del franco.— (U. P.).

ALEMANIA

El ex-Kronprinz permanecerá en Oels

BERLIN, 19.—Los allegados al ex-Kronprinz, negaron rotundamente que pensara ocupar la villa de Liegnitz, en Postdam, pues permanecerá en Oels.—(U. P.)

Cigarrillos
Cabañas
HABANOS EXTRA-FINOS
$ 1.60 la cajetilla

RUSIA

Las negociaciones con Rusia

PEKIN, 19. — El premier citó a los miembros del Gabinete y a prominentes políticos, con el objeto de cambiar opiniones sobre las negociaciones con Rusia, cuestión que por ahora ha sido considerada completamente muerta.—(U. P.)

Rakovsky candidato a Embajador en Londres

MOSCU, 19.—Circulan rumores en Copenhague, de que Trotzky se hará cargo de la Comisaría de Relaciones Exteriores y Tchitcherin, ocupará la Embajada en Londres.

Estos rumores han sido desmentidos por la Comisaría de Relaciones, manifestándose que sería más acertado si se dijera que Rakovsky es el candidato a la Embajada en Londres. U (U. P.).

CHINA

TEMORES A UN TRATADO SECRETO RUSO - JAPONES

PEKIN, 19.—Es opinión general que el ultimatum del delegado del Soviet Karakhan, al Gobierno chino, para que ratifique el acuerdo sobre reconocimiento de jure del Gobierno de Moscú, en un plazo perentorio, ha sido considerado como un disparate, si bien se reconoce que se ha despertado un temor en el Gobierno chino de que se vaya a realizar algún tratado secreto ruso-japonés, el que se podría firmar como complemento del reconocimiento del Soviet y el cual sería deprimente para China.

Este temor habría sido fortalecido por el hecho de que anoche ofreció Karakhan una comida íntima, a la cual concurrieron solamente los miembros de la delegación rusa y fueron huéspedes oficiales de ella el personal de la legación japonesa.

DECLARACIONES DEL PREMIER WELLINTON KOO

PEKIN 19. — El Premier ha manifestado que sus deseos son reanudar las negociaciones con el delegado del Soviet, pero que para llegar a un acuerdo se requiere la consideración de las proposiciones, con más detenimiento.

Otras personas de las altas esferas oficiales han manifestado que Karakhan, delegado del Soviet, durante las negociaciones, ha procedido en forma incorrecta, y más aún, su últimatum puede considerarse como innecesario, toda vez que Wellington Koo solamente deseaba que se llegara a un acuerdo durante las negociaciones, antes que se ratificara por el Gabinete, el reconocimiento de jure del Gobierno del Soviet, en tanto que Karakhan pretendía que aquellas se realizaran después del reconocimiento. — (U. P.)

AUSTRALIA

EL ABANDONO DE BASE NAVAL EN GAPORE

MELBOURNE, 19. — El G considera de muy grave mier británico, Mr. Mac D ya abandonado el proyecto trucción de una base naval gapore.

El Gabinete se reunió te para discutir este Premier Bruce considera dible que Mr. Mac Donald las razones que le asisten chazar un plan que facilita flota británica la protec Australia.

Los comentarios de la flejan la indignación

MARRUECOS

ATAQUE AL CRUC "CATALUÑA"

LONDRES, 19.—Avisan rritz que los residentes supieron que el crucero fué bombardeado desde el un aeroplano. La granada zó a la artillería de la lo había manifestado el —U. P.)

Comunicado oficial pañol

MADRID, 19.—Anuncian mente de Marruecos que zó un convoy para abastecer sición de Izen Lasen, prote un tercio de regulares, el gó al enemigo a retirarse.

Actividades de los des

MELILLA, 19. — El algunos disparos a las Haren y Azru, pero la artill persó a los moros. Se otras posesiones han sido dos así la artillería de truyó las fortificaciones de des.

Continúan los temporales de hace días azotan la

BELGICA

La depreciación del co y las reparacio

BRUSELAS, 19.—El der Volde, aludiendo al apertura pronunciado por Theunis, declaró que la del franco se debía a la terna belga-francesa. gritos de protestas la derecha.

Entretanto, los socialistas dan ansiosamente la Comité de Expertos respe mania. Creen que el pago paraciones es imposible, Alemania no recupere su nómica.

Piensan que Bélgica, debe evitar el peligro de guerra.—(U. P.)

EGIPTO

LA ESFINGE DE GE TIENE UNA GRIET EN EL CUELLO

EL CAIRO, 19. — La finge de Gezeh que existe cuatro mil años antes de tiene una seria grieta en

Los egiptólogos están con el Gobierno en la hay de que se proceda a diata reparación de dicha (U. P.).

COCOA
PEPTONIZADA
DE
RAFF

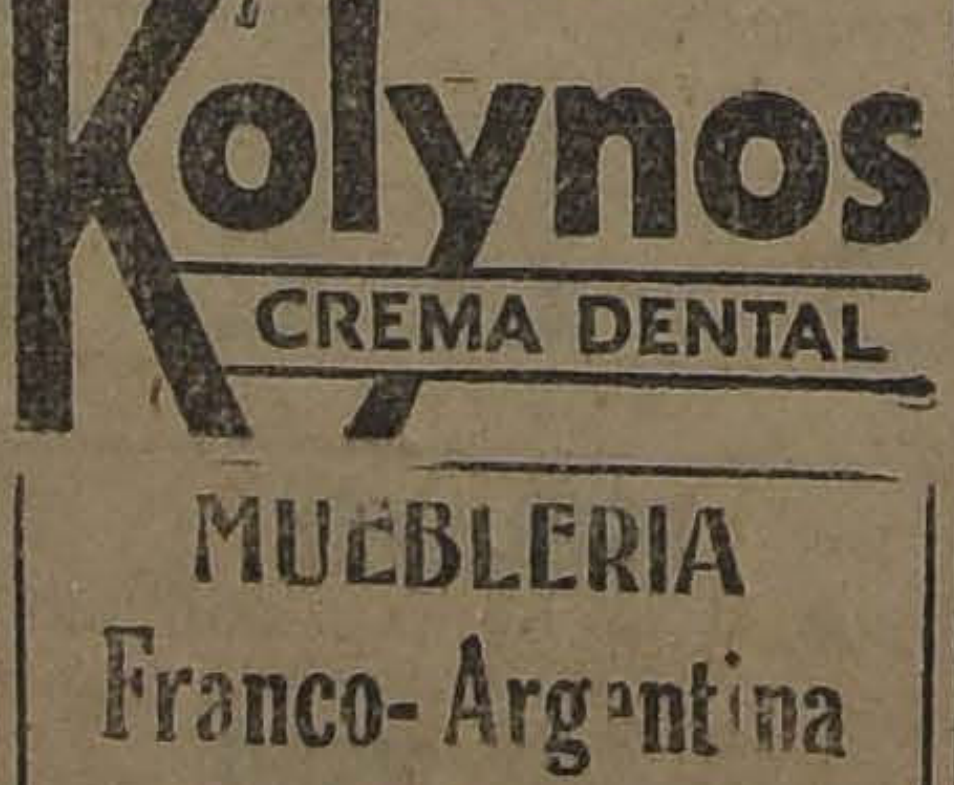

SONREIRÁ sin vergüenza quien use Kolynos para blanquear sus dientes.
Kolynos
CREMA DENTAL

MUEBLERIA Franco-Argentina

82 - BANDERA - 82

JOSE GURFINKEL

Gran surtido de muebles de todos estilos.

FABRICA: CHILOE 1367 AL 1375

A precios más bajos que en todas las mueblerías. Antes de hacer sus compras, consulte mis precios.

MATERIAL DE BATERIAS

completamente necesario a cualquier Taller de reparaciones.

Depto. de Automóviles y Tractores.

GIBBS Y Cía.

CATEDRAL 1037

FRECESE JOVEN

vendedor viajero para el Norte, representar firma importante, conocedor plaza Antofagasta y su interior; ex-vendedor casa mayorista Antofagasta, espléndidas recomendaciones.

CASILLA 1319.— J. F.

LICORES Y JARABES DE LA FABRICA EUG. DESPOUY

VENDE EL DEPOSITARIO ALFREDO BLANCHARD

ACEITE BAU El más fino

E X T E R I O R

DE NUESTROS CORRESPONSALES ESPECIALES, VIA EASTERN Y ALL AMERICA CABLES INC., Y DE "THE UNITED PRES'
LOS ORIGINALES DE TODOS LOS CABLEGRAMAS QUE SE INSERTAN EN ESTA SECCION, ESTAN A DISPOSICION DEL PUBLICO EN ESTA IMPRENTA

GRECIA

ADQUISICION DE ARMAMENTOS PARA LA ARMADA

ATENAS, 19. — El Gobierno decidió reforzar la Armada adquiriendo un dreadnought y varios aeroplanos, con el propósito de llegar a tener la misma potencia que los países vecinos. — (U. P.).

JAPON

EL HUNDIMIENTO DEL SUMERGIBLE "43"

LONDRES 19. — La Agencia Reuter ha informado que el submarino que chocó con un buque de guerra japonés se hundió, encontrándose actualmente a 26 brazas de la superficie del mar.

Cuatro oficiales y cuarenta tripulantes iban dentro del sumergible. Se teme que sea imposible salvarlos. — (U. P.)

Hundimiento de un submarino

TOKIO, 19.—Se ha anunciado oficialmente que 40, entre oficiales y tripulantes de un submarino, han perecido, pues el submarino 43, que era el que tripulaban, chocó con el buque de guerra "Tatsuka", cerca de Nagasaki.—(U. P.)

Accidente de aviación

TOKIO, 19.—El teniente Taka Hashi con cuatro pasajeros, murieron quemados a causa de que se incendió el aparato en que volaban.

El aeroplano incendiado cayó cerca del aeródromo.—(U. P.)

Trágico accidente de aviación

TAKIO 19. — Dos oficiales y tres marineros quedaron completamente incinerados, en el accidnte de aviación, ocurrido hoy, el que se produjo por la explosión del motor, envolviendo el aparato en llamas. — (U. P.)

ITALIA

SENSACION PRODUCIDA POR UNA NOTICIA

ROMA, 19.—Una nota oficiosa dice que la publicación hecha por el diario Berliner Tageblatt, sobre la firma de una convención militar franco-checoeslovaca, afectando directamente a la posición de Italia en el mediterráneo, ha sido recibida con extrema reserva en los círculos diplomáticos locales, donde se rehusa comentarla.

No obstante, la noticia ha causado sensación, debido a la seriedad y al respeto que siempre ha infundido ese diario y también debido a que cuando se publicó el texto oficial del acuerdo franco-checo, se dijo oficialmente que el texto abarcaba todo aquello que fué objeto de negociaciones. En los círculos diplomáticos existe el convencimiento de que ambos países ministrarán las informaciones pertinentes. —(U. P.)

DISTINCION A UN DIPLOMATICO CHILENO

ROMA, 19.—El Rey ha conferido al señor Alvaro Baeza, primer Canciller de la Legación de Chile en el Quirinal, las insignias de Comendador de la Corona de Italia.—(U. P.)

SERVICIO DE CERTIFICADOS POSTALES CON CHILE

ROMA 19.—La Dirección de Correos ha anunciado que el servicio de certificados entre Italia y Chile, por la vía de Francia y Argentina, ha sido reanudado.—(U. P.)

Corona obsequiada por d'Annunzio

FIUME, 19.—Se colocó una corona de laurel, obsequiada por D'Annunzio, en la tumba de los legionarios.—(U. P.)

TURIN, 19. — **Diez mil personas asistieron al entierro de 22 víctimas** del incendio de la fábrica de fósforos de Rocca Canavese.—(U. P.)

El Príncipe heredero de Siam

MILAN, 19.—Llegó el Príncipe heredero de Siam.—(U. P.)

Fallecimiento de un pintor

BOLONIA, 19.—Falleció el pintor Mario De María, conocido como un virtuoso de la luz y del color.—(U. P.)

Firpo se retira definitivamente del ring

¿Qué le pasa al toro salvaje de las pampas? — "Todos se creen con derecho a criticarme y a juzgarme. Estoy harto de todo. Que aprovechen Quintín Romero y Spalla. Yo voy a descansar".

(Correspondencia cablegráfica de Luis María Alvarez, especial para "La Nación")

BUENOS AIRES 19.—Se conoce ya en Chile el propósito de Firpo de abandonar el ring definitivamente.

Firpo ratificó hoy su decisión con declaraciones que hizo al diario "Crítica". Habló respecto a esta noticia y la confirmó. Entre otras cosas, dijo lo siguiente:

"Tengo derecho a dejar de pelear cuando quiera. Este año pienso descansar. Creo que no tienen que criticarme. Todos intervienen en mi vida. Todos se creen con derecho a criticarme y a juzgarme. Si quiero vender automóviles, me critican. Si gano pronto a un adversario, es porque mi adversario es un "paquete". Si tardo varios rounds en vencer, ello se debe a que no sé boxear. No me dejan tranquilo. Estoy harto de todo. Ahora van a comprender cuánto importaba mi actuación para el box argentino. Cuando Rodríguez dejó de pelear en Montevideo, el boxeo estaba allí en pleno auge, pero con su retiro disminuyó en un 80 por ciento el interés del público. Aquí va a pasar lo mismo".

Después de otras consideraciones sobre este mismo tema, prosiguió Firpo, en su conversación con el representante del diario "Crítica":

"He rehusado una oferta de 500,000 dólares para pelear con Wills y Dempsey. No quiero ganarme esa cantidad, porque no tengo ganas de seguir peleando. Me dicen muchos que no pierda esta oportunidad; que acepte esta oferta. Es muy fácil aconsejar. Todos me aconsejan. Recibo diariamente montones de cartas, en las que se me indica lo que debo hacer. Todos quieren intervenir en mis actividades. Lo repito. No me interesa la oferta de Tex Rickard. Los que estimen que hago mal en rehusarla, pues que vayan ellos a pelear con Dempsey; que se entrenen ellos; que ellos hagan footing por las mañanas; que trabajen, en fin, como yo. Que aprovechen Quintín Romero y Spalla. Pero yo no. Yo voy a descansar. Tengo derecho..."

Firpo está decidido a partir a Francia, para cumplir, una vez en Europa, un solo compromiso: una pelea que sostendrá en Londres con el pugilista inglés Jack Bloomfiel. —ALVAREZ.—(Especial)

Ecos del discurso de Giolitti

ROMA, 19. — Una declaración oficiosa dice que las suposiciones que hizo Giolitti en su discurso, respecto de la necesidad en que se veía el Gobierno de contratar empréstitos para cubrir los gastos, deben considerarse arbitrarias e infundadas. — (U. P.).

La candidatura del señor Salandra

MILAN, 19.—Llegó Salandra. Hablará mañana en el Teatro Scala. Se espera con mucho interés su discurso. Se cree que expondrá las razones que lo movieron a figurar como candidato en la lista del Gobierno.—(U. P.)

La condecoración otorgada a Mussolini

ROMA, 19.—El brón de Muza entregó a Mussolini la insignia del collar de la Annunziatta.—(U. P.)

Propaganda electoral

ROMA, 19.—Porta Sem Benelli pronunció un discurso en el Teatro Constanzi haciendo propaganda electoral. Se refirió a los nuevos ideales de Italia y al movimiento fascista.—(U. P.)

ESPAÑA

La prohibición para exportar oro, plata y billetes

MADRID, 19.—Se amplió la disposición que prohibe exportar oro, plata o billetes. Solamente se autoriza a los viajeros para llevar cinco mil pesetas o un equivalente en moneda extranjera.—(U. P.)

La nueva ley de reclutamiento

MADRID, 19.—Ultimadas algunas ligeras modificaciones a la ley de reclutamiento, se procederá inmediatamente a su firma.

La responsabilidad militar de los españoles durará dieciocho años. A los estudiantes se conceden prórrogas hasta un quinquenio. A los residentes en América se les autoriza para retrasar su incorporación hasta por quince años, pagando quinientas pesetas anuales.—(U. P.)

Campaña en defensa de la vinicultura

MADRID, 19.—Se intensifica la campaña en defensa de la vinicultura, y en contra del uso ilegal de alcoholes industriales. Han adherido a esta campaña tres mil sindicatos confederados.

Dicen que si continúa el uso del alcohol en los vinos y en otras bebidas, la crisis actual se convertirá en una pavorosa ruina que afectaría a cinco millones de españoles.

La mayoría del alcohol industrial que se produce en España procede del maíz argentino, en el que se invierten anualmente cincuenta millones de pesetas.

Piden al Directorio que el Estado prohiba la fabricación de alcohol industrial o que se incaute de las fábricas y que prohiba la destilación directa de la remolacha — (U. P.)

El cincuentenario del Banco de España

MADRID, 19.—El Banco de España ha celebrado el cincuentenario de su fundación, concediéndosele al personal un sueldo extraordinario.

Se realizó con este motivo un banquete en el cual habló el sargento Vassallo, en términos patrióticos.

En la recepción realizada en honor de los accionistas, estuvo presente Primo de Rivera y el Gobernador Militar.

Se entregará al Rey una medalla conmemorativa y un álbum que prepararon los jefes de la oficina con la cooperación del Consejo de Administración.—(U. P.)

La depreciación de la peseta

MADRID, 19. — Se ha manifestado que ascienden a tres mil millones de pesetas desnacionalizadas, las que se venden en las Bolsas de Londres, Ginebra y Nueva York, produciendo la depreciación de la peseta. — (U. P.).

Poleas de Acero
"AMERICAN"
EN VENTA EN
FUNDICION
LIBERTAD
LIBERTAD 53 - 58
Son las mejores del mundo.

Carta dirigida al Directorio Militar

MADRID 19.—El Consejo Superior de la Cámara de Comercio escribió al Directorio exponiéndole la necesidad de que se nivelen los presupuestos. Le dice que los medios de lograrlo están en la reorganización de los servicios, en la revisión de los gastos, sometiendo a un mayor rendimiento los impuestos, especialmente los indirectos y los mononoplios.

Refiriéndose a Marruecos, celebra las manifestaciones optimistas de Primo de Rivera.

Termina expresando que España no tiene en Marruecos ninguna cuestión de dignidad, y que el Directorio puede solucionar este asunto con plena autoridad y patriotismo.—(U. P.)

Exposición de trajes regionales

MADRID, 19. — Se hacen los preparativos para la realización de la Exposición de Trajes Regionales Españoles, auspiciada por la Reina Victoria Eugenia y organizada por el Conde de Romanones. —(U. P.)

Españoles residentes en Argentina felicitan al Directorio

MADRID, 19.—Los diarios reproducen un cablegrama de Rosario de Santa Fé, en el que figuran tres mil firmas. Se trata de una protesta por la campaña difamatoria que se ha emprendido—según los firmantes—a raíz de la deportación de don Miguel de Unamuno.

En este telegrama se felicita al Presidente del Directorio, General Primo de Rivera y se le pide que continúe su obra viril y patriótica. —(U. P.)

ESTADOS UNIDOS

El Embajador de Alemania

WASHINGTON, 19.—Se informa autorizadamente que el Embajador alemán, Herr Weidfeldt, presentará en breve su renuncia.

Se sabe que la Embajada aún no ha sido ofrecida a nadie ni que el Gobierno de Berlín haya llamado a Herr Weidtfeldt.—(U. P.)

EL RETIRO DEL EMBAJADOR ALEMAN

WASHINGTON 19. — Se ha manifestado que cuando el embajador alemán Herr Weldelft llegó a Washington, dijo que permanecería en esta capital alrededor de dos años, los cuales ya los ha completado; sin embargo, se cree que ha contribuído a sus deseos de renunciar, el incidente de la bandera, ocurrido el día del sepelio de los restos del Presidente Wilson.

Por otra parte, se sabe que Herr Weilfelt ha recibido una comunicación de la Casa Krupp, en que se le ruega que reanude sus trabajos, pues es director de dicha firma. —(U. P.)

SE HACE UN NUEVO CARGO A Mr. DAUGHERTY

WASHINGTON, 19.—Los miembros del comité de investigaciones de los escándalos administrativos, han examinado a algunos testigos, que han sido citados a declarar, especialmente respecto de los actos de Mr. Daugherty.

Entre las más importantes declaraciones que se hicieron figura una que se refiere a los esfuerzos inútiles que se han hecho para persuadir al Secretario del Departamento de Justicia, a fin de que suspenda las loterías en el Estado de Texas. Se dió el nombre de la "United Home Building Company" como una de las sociedades con sorteos que operaba en dicho Estado.—(U. P.)

El sucesor de Mr. Wilbur

SAN FRANCISCO 19. — Apenas se comunicó oficialmente la designación de Mr. Wilbur de Secretario del Departamento de Marina, la Alta Corte de Justicia nombró en su reemplazo a Mr. Robes. (U. P.)

PARAGUAY

El nuevo Presidente provisional

ASUNCION, 19.—El nuevo Presidente provisional, explicó en un discurso que se limitaría a seguir la labor iniciada — (U. P.)

ARGENTINA

El nuevo Embajador japonés

BENOS AIRES, 19. — Hoy llegará el nuevo Embajador japonés, señor Rokuro Moroi. — (U. P.).

El Ministro de Hacienda

BUENOS AIRES, 19. — En la entrevista que se celebró hoy entre el Ministro de Hacienda, doctor Molina, y el Presidente Alvear, éste le ratificó ampliamente su confianza, lo que hará conocer en un documento público.

Después de estas declaraciones del Presidente, el doctor Molina retiró su renuncia.

El doctor Sarrat, cuyo nombramiento de oficial mayor del Ministerio dió origen al conflicto, insistió en la renuncia, dándole el carácter de indeclinable, la que fué aceptada. — (Especial).

Viaje de estudio del Ministro de Marina

BUENOS AIRES, 19. —Regresó de Mar del Plata el Ministro de Marina, donde se había dirigido a estudiar el establecimiento de una base naval.—(U. P.)

Aumento de la siembra de algodón

BUENOS AIRES 19 — Las estadísticas demuestran que la siembra de algodón ha llegado a setenta y dos mil seiscientos cincuenta y ocho hectáreas. En 1923 sólo se sembraron veintidós mil ochocientas setenta y cuatro.—(U. P.)

Se decretará la intervención en San Juan

BUENOS AIRES, 19.—La situación en San Juan han entrado a un período de relativa calma.

Se asegura en los círculos políticos que no se ha adoptado medida alguna, pero que en breve el Ejecutivo Nacional, pondrá términos a los desmanes del Gobernador Cantoni, apenas se inicie el período ordinario de sesiones en el Congreso, promoviéndose la cuestión de la intervención en San Juan, la cual sería de carácter amplio, debido a que se entiende que los poderes legislativos, ejecutivo y judicial, funcionan en forma irregular.—(U. P.)

Desmentido a un rumor

BUENOS AIRES.—Se había denunciado la detención del correo destinado a Bolivia, al pasar por Embarcación. Las autoridades investigaron rápidamente y llegaron a la conclusión de que la denuncia carecía de fundamento.—(U. P.)

BRASIL

Diplomáticos en viaje

RIO JANEIRO, 19. A bordo del vapor "Almozara" siguieron para Europa los señores Pedro Paulo Leite, cónsul del Brisel en Vigo; Magalhaes Tavares, cónsul adjunto en París; Fernando Mezquita Braga, cónsul en Varsovia; y Alfredo Varela cónsul en Oporto.—(**Agencia Americana.**)

El lock-out de las panaderías

RIO JANEIRO, 19.—Parece fracasado el lockout de los dueños de panaderías debido a que muchas fabricaron pan amparadas por la policía.—(U. P.)

La situación política en Bahía

BAHIA, 19.—La situación política está completamente normalizada, reinando gran entusiasmo en todo el Estado por el reconocimiento de Goes Calmon, proclamado por el Congreso, Gobernador para el período próximo, constitucional, de 1924-1928.

La posesión del nuevo Gobernador se realizará el 29 de Marzo, siendo sus auxiliares: Braulio Havier, secretario del Interior, Justicia e Instrucción Pública; Joe Márquez Reis, secretario de Policía y Seguridad Pública; Teófilo Borges Balzao, secretario de Hacienda y Tesoro; Autrialiano Calvalho, secretario de Agricultura, Industria, Comercio y Comunicaciones.

Todos los secretarios son personas de prestigio y alta posición en el Estado.—(**Agencia Americana.**)

INFORMACIONES COMERCIALES

El franco continúa de alza

NUEVA YORK 19. — El franco ha continuado de alza, a pesar de que los banqueros dicen que los créditos que se han ofrecido al Banco de Francia en ésta y en Londres no han sido usados.

El franco ha tenido hoy el alza más grande de todo el año, pues las cotizaciones cerraron a 5.11 centavos oro por franco. — (U. P.)

El Mercado de Metales

NUEVA YORK 19.— El estaño se cotizó hoy a razón de 54.25 dólares las cien libras para pago al contado.

El cobre se cotizó hoy a razón de 13.50 dólares las cien libras para pago al contado. — (U. P.)

El Mercado de Cereales

CHICAGO 19. — Se han fijado hoy los siguientes precios para cereales:

Trigo. — Para entrega en Mayo, 104 7/8 centavos oro el bushel.

Para entrega en Julio, 105 7/8 centavos oro el bushel.

Para entrega en Setiembre, 107 centavos oro el busnel.

Maíz. — Para entrega en Mayo, 77 centavos oro el bushel.

Para entrega el Julio, 77 1/4 centavos oro el bushel.

Para entrega en Setiembre, 79 1/8 centavos oro el bushel.

Avena. — Para entrega en Mayo, 46 7/8 centavos oro el bushel.

Para entrega en Julio, 44 7/8 centavos oro el bushel.

Para entrega en Setiembre, 41 7/8 centavos oro el bushel. — (U. P.)

Cotizaciones del cambio

NUEVA YORK 19. — Se han fijado hoy los siguientes tipos de cambio:

Gran Bretaña, 4.29 dólares por libra esterlina.

Francia, 5.07 1/2 centavos oro por franco.

Alemania, 4.300 billones de marcos por dólar.

Argentina, 33.83 centavos oro por nacional.

Chile, 9.45 centavos oro por peso.

Japón, 42.25 centavos oro por yen. —(U. P.)

PRUEBAS DE ACROBACIA AEREA

EL AVIADOR SEÑOR FIGUEROA Y EL ACROBATA SEÑOR GE[illegible] REALIZARON AYER VUELOS SOBRE LA CIUDAD

En la mañana de ayer el aviador Figueroa y el acróbata aéreo Gebert hicieron un vuelo sobre la ciudad como ensayo de las pruebas de este último. Iba como pasajero el señor Pablo Lazo, de "La Nación".

EL ACROBATA AEREO Sr. EUGENIO GEBERTH

El aviador Figueroa hizo varios looping-the loop con singular maestría. El acróbata señor Gebert ensayó el "looping de la muerte", que consiste en tenderse encima de las alas del aeroplano, sin amarra ninguna, y en pleno vuelo procede el piloto a darse dos, tres o cuatro vueltas con el aparato.

La tranquilidad y seguridad con que se llevan a cabo estas pruebas son desconcertantes pues ver a un hombre parado con los brazos al aire, sin ninguna seguridad o colgando de una escala de cuerdas, haciendo todas clase de piruetas, todo esto a 300 metros de altura y en rápido vuelo, parece escenas de alguna serial cinematográfica.

Después de algunos planeos volvió el piloto a tomar tierra muy satisfecho de los ensayos efectuados, sobre todo del looping que primera vez que lo efectúa Gebert en Chile.

Aprovechamos que Figueroa revisaba su "Moran" para conversar unos instantes con el intrépido acróbata, quien nos manifestó que su trabajo lo hacía con absoluta seguridad y que desconocía en absoluto el peligro a que estaba expuesto. Además, nos agregó, me merecen tanta confianza los conocimientos como la preparación técnica de Figueroa y tengo la más completa seguridad en las bondades del "Valparaíso", que no trepido en hacer una gira por todo el Sur del país presentando mis pruebas.

LLAVES
PERDIDAS
frente al Correo Central, se devolverán en Restaurant
LA BAHIA
MONJITAS 834

RENATO OTERO BAÑADOS
Cirujano Dentista
Ayudante de cirugía de la Escuela Dental
SAN ANTONIO 815
M—31

Guano
VICTOR ORELLANA L.

DE
COVADERAS
Recomendamos a los señores Agricultores, usar este
FERTILIZANTE
para aumentar sus cosechas y mejorar la calidad del producto
OFRECEN LISTO
Williamson & Compañía
Bandera esq. Catedral

MUEBLERIA
COLON
66 - BANDERA - 68
FRENTE A LA BOLSA
Consulte nuestros precios antes de comprar

ACIDO URICO
Artritismo Reuma-Gota
URIARTRIL

Unico concesionario en Chile:
MANUEL J. MASALIAS
Blanco 1189. — Casilla 493.
Teléfono 3920. — Valparaíso.

LA LLEGADA DE S. E.
SUS PRIMERAS PALABRAS

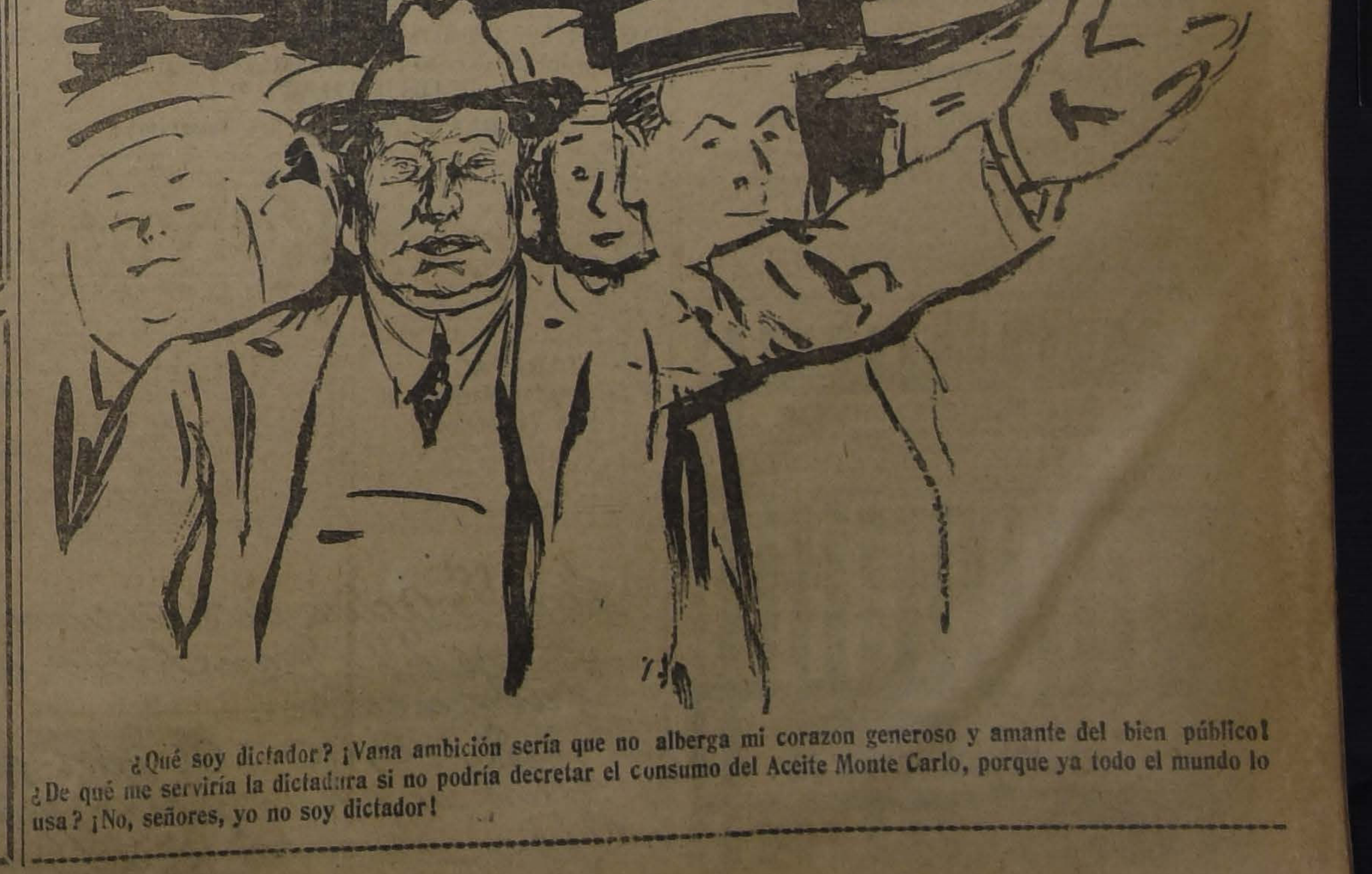

¿Qué soy dictador? ¡Vana ambición sería que no alberga mi corazon generoso y amante del bien público! ¿De qué me serviría la dictadura si no podría decretar el consumo del Aceite Monte Carlo, porque ya todo el mundo lo usa? ¡No, señores, yo no soy dictador!

VALPARAISO

(DE NUESTROS CORRESPONSALES)

ACCIDENTE FERROVIARIO EN EL SALTO

CUATRO VAGONES DEL TREN LECHERO SE DESCARRILAN VOLCANDOSE EN SEGUIDA

En la madrugada de ayer, poco antes de las cuatro, le ocurrió un accidente ferroviario al tren de carga N.o 132, que hacía la carrera entre "Los Andes" y Barón.

Hasta la fecha no se ha podido precisar la causa del accidente.

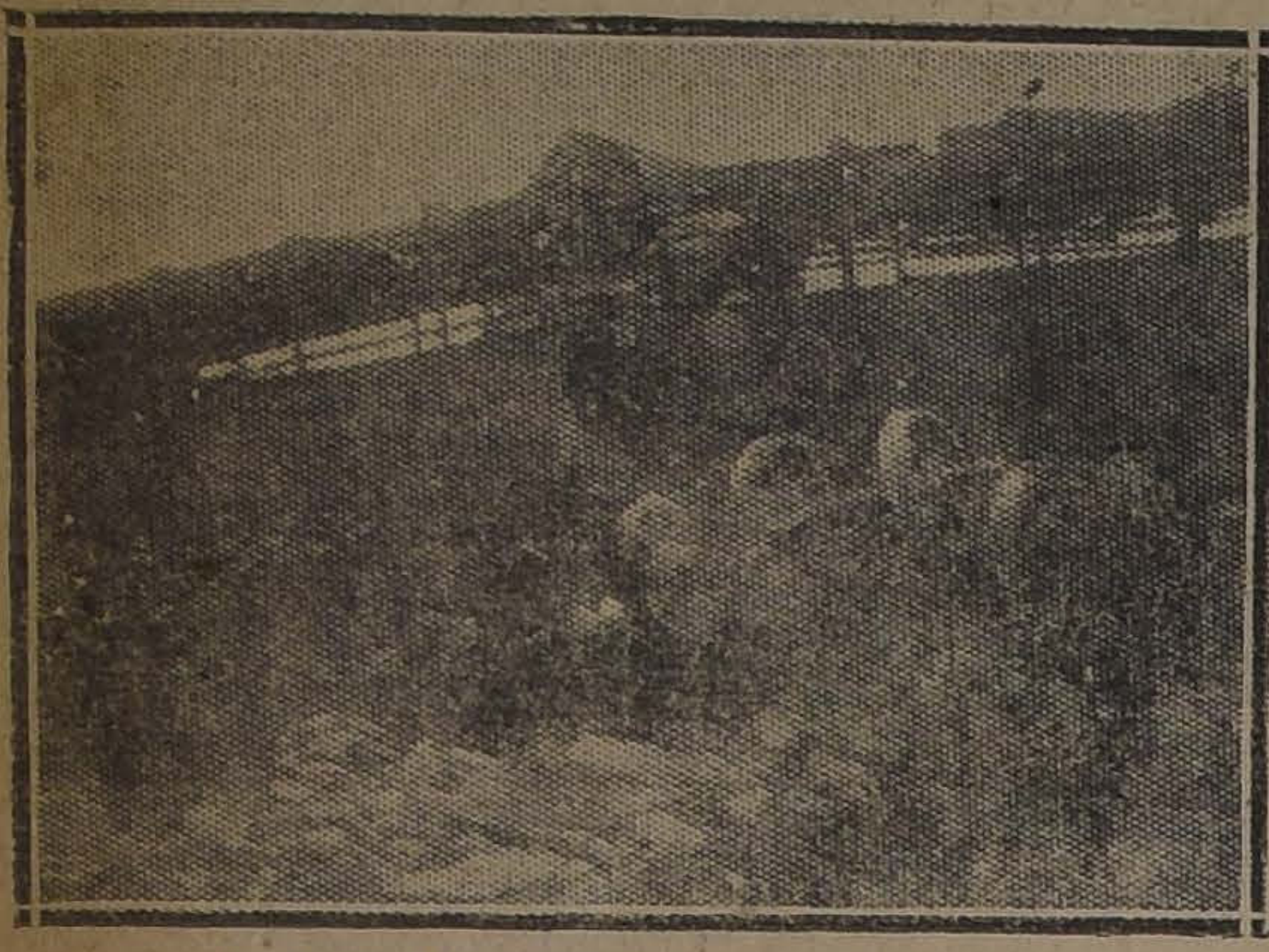

UNO DE LOS COCHES QUE SE VOLCO

Cuatro wagones se descarrilaron, volcándose en seguida, frente a la Quinta Lyon. No hay desgracias personales.

Como consecuencia del accidente quedó destrozada la línea en gran parte, y la Quinta Lyon sufrió algunos perjuicios de consideración en las murallas y rejas.

El tren que sufrió el accidente es el llamado popularmente "tren lechero". La leche que traían los wagones no sufrió absolutamente nada con el accidente.

El accidente ocurrió poco antes de llegar a la Estación de El Salto, y en circunstancias que el convoy marchaba a una regular velocidad.

UNA GRUA DESPEJANDO LA VIA

El Vicario Castrense

Hoy debe llegar de Tacna a bordo del "Chile" el Vicario General Castrense, Iltmo. señor Obispo, doctor don Rafael Edwards.

El "Blanco"

En las últimas horas de la tarde de ayer fondeó en Valparaíso, de regreso del Sur, el crucero "Blanco Encalada", que fué a traer la comitiva presidencial desde Talcahuano a San Antonio.

El Superintendente de Aduana

En el expreso de las cuatro de la tarde de ayer, se dirigió a Santiago el Superintendente de Aduanas, señor don Arsenio Olguín, que va a conferenciar con el señor Ministro de Hacienda sobre asuntos relacionados con la Aduana.

Turistas al Sur por el vapor "Oriana"

Hoy saldrá el "Oriana" para el Sur, en el que harán un viaje de turismo las siguientes personas, que regresarán por vía terrestre:

Señores: Aníbal Real, Eduardo Arjona, Santiago Rodríguez, Florencio Silva Trincado, C. Hardt, Max Wiedenburg y señora, Manuel Castro y señora, señorita Inés Castro, Santiago Castro, Joaquín Lepeley y señora, Samuel Nagel, señora Elena Behnke de Nagel, Daniel Marín, Alfredo Salas y Rubén Troncoso R.

La Academia Naval

Ha iniciado sus cursos en Valparaíso la Academia Naval, que ha quedado formada por los siguientes marinos:

Director, Capitán de Navío señor José T. Merino S.; Sub-Director, Capitán de Fragata señor Alejo Marfán; Ayudante, Capitán de Corbeta señor Herrera; y miembros de la Academia, Capitanes de Fragata señores Emilio Günther y Bernardo Riquelme; de Corbeta, señores Adolfo Simpson, Víctor Contreras y Luis A. Muñoz Artigas; y teniente 1.o señor Carlos Hansen.

El Comando de la Brigada

En la mañana de ayer se efectuó la transmisión del comando de la IV Brigada de Infantería, que estaba a cargo del Coronel señor don Ignacio Caviedes Silva, y que hoy desempeña el Coronel don Francisco Carvacho. Intervinieron en este acto el Comandante del Regimiento Coraceros, Mayor don Manuel Bulnes Calvo y el Sub-Intendente de la II División, don Leopoldo Merino Benítez.

Apenas hecho cargo de su nuevo puesto, el Coronel Carvacho pasó a saludar al Intendente de la Provincia, señor Ramiro Pinto Concha.

El Coronel Carvacho es uno de los jefes más distinguidos de nuestro Ejército; es Oficial del Estado Mayor y ha desempeñado con brillo las jefaturas de la I División, que tiene su guarnición en Tacna; y la de la III Brigada de Santiago.

A Europa

Llegó a Valparaíso acompañado de su familia, para embarcarse hoy en el "Oriana" que lo llevará a Europa, el Intendente Militar de nuestro Ejército, señor Maximiliano Bisquert, que va a Francia en comisión de Gobierno.

Prelado Anglicano

Ayer se embarcó para Cristóbal, después de haber permanecido una temporada en Valparaíso, el Obispo anglicano Iltmo. señor William A. Oldham y su esposa la señora Mary de Oldham.

LOS MOVIMIENTOS HUELGUISTAS

CONTINUAN SIN SOLUCION, IMPORTANDO GRAVES DAÑOS PARA EL COMERCIO

No hubo ayer nada digno de anotarse en los movimientos huelguistas que sostienen los movilizadores de Aduana y los tripulantes de naves mercantes.

Contrariamente a lo que se esperaba y según promesas hechas por el Ministro del Interior, señor Saavedra, el jefe de la Oficina del Trabajo, señor Poblete Troncoso, no llegó a Valparaíso. Según se nos informó, el señor Poblete se encontraría ausente de Santiago haciendo uso de su feriado.

El más delicado de estos movimientos es el de movilizadores de Aduana, pues él afecta directamente al comercio y los barcos, que dejan sus mercaderías depositadas en faluchos, lo que obligará, dentro de poco, si la huelga no termina, a que las naves sigan hasta San Antonio a depositar sus mercaderías.

Este conflicto es entre los movilizadores, obreros y el patrón, que en este caso es el Fisco, representado por el Ministerio de Hacienda, quien a su vez es representado en Valparaíso por el administrador del Puerto señor Herreros. Según se nos dijo, el señor Herreros ha pedido al Ministerio de Hacienda la autorización necesaria para reemplazar a los elementos en huelga.

La Asociación de Comerciantes, a la que pertenecen los armadores, dirigió una enérgica nota al Intendente de la Provincia con motivo del asalto que hicieron los huelguistas a "El Purén", asalto que no tuvo importancia material felizmente. La nota termina quejándose de la policía del orden que vió impasible dicho asalto y pide se haga un servicio especial de ronda en la bahía, se destaque policía marítima en los barcos y se vigile los malecones, con el fin de impedir que en lo futuro se produzcan hechos de la naturaleza del que dejamos anotado y se proteja a los obreros que desean salir a su trabajo.

Los reclamos de avalúos serán atendidos por todos los Juzgados de Valparaíso

Hace poco dimos cuenta de una resolución de la Corte de Valparaíso que decretaba la exclusividad para el 2.o Juzgado Civil de todas las causas que se refirieran a reclamos de avalúos.

Ayer la Corte de este puerto tomó otro acuerdo que modifica el anterior y amplía el decreto a los tres Juzgados Civiles que hay en Valparaíso.

Al Norte

Ayer se dirigieron a Arica en uno de los vapores de la carrera, los señores Alberto Llona y señora y Carlos Llona Reyes; el distinguido político peruano señor Manuel Vinelli, que regresa a su patria; el señor Lindor Castillo, para Antofagasta; y el señor Alberto Fabres, para Iquique.

Una importante reunión entre dirigentes deportistas

En la tarde de anteayer se efectuó a iniciativa del regidor municipal, don Arturo Barros Castañón, una reunión de dirigentes y miembros prominentes del deporte porteño.

Después de algunas deliberaciones se acordó combatir el actual proyecto del Estadio de Playa Ancha, para cuya construcción se han abierto propuestas públicas, y recomendar y apoyar el primitivo proyecto, que es el que verdaderamente consulta todas las necesidades de los deportistas y el que responde al propósito de tener campos de juegos y no un exponente de arquitectura.

En seguida se acordó propiciar y llevar a la próxima lucha eleccionaria un candidato a municipal que cuente con el apoyo de todos los deportistas y que sea su genuino representante de sus intereses en el Municipio.

Examen para piloto

En los primeros días de la semana próxima será sometido a examen para optar al título de piloto de la Marina Mercante, el señor Arturo Wolter.

El Gobernador Marítimo de Valparaíso

Hoy regresará de Valdivia a bordo del vapor "Imperial", el Capitán de Navío señor don Braulio Bahamonde, que permaneció una temporada en el Sur haciendo uso de su feriado.

El mejoramiento de la futura Municipalidad

Hasta hoy la única cristalización efectiva de los anhelos de la opinión pública de llevar al futuro Municipio a personas prestigiosas y honorables, es la gran asamblea pública que se llevará a efecto esta noche en los salones de la Sociedad Barros Arana, propiciada por la "Unión de Empleados", con la cooperación decidida de personas independientes y de los que desean tener un gobierno comunal que trabaje por los intereses de la ciudad.

En esta reunión se darán a conocer los propósitos que se persiguen con esta campaña de depuración municipal y se designarán las personas que, encarnando las aspiraciones de bien público, serán presentadas en la próxima elección.

Notas sociales

EL INTENDENTE DE ANTOFAGASTA. — Mañana llegará a este puerto el señor don Armando Richard, actual Intendente de Antofagasta.

El señor Rojas Richard viaje a la capital a fin de conferenciar con el Gobierno sobre asuntos relacionados con los de su cargo.

COMIDA DE DESPEDIDA.—Anoche el señor don Gustavo Wulff ofreció en su "Castillo Wulff" de Miramar, comida de despedida en honor de don Renato von Schroeders y señora Meme Puelma de von Schroeders, que parten el Sábado a Europa, Andes.

Movimiento marítimo

Ayer llegaron:

El Orompello, de Lirquén.
El Arauco, de Caleta Buena.

Ayer salieron:

El Santa Ana, para Nueva York.
El Delft, para Hamburgo.
El Alda, para Corral.
El Alba, para Arica.
El Purén, para Coquimbo.

Hoy llegan:

El América, de Arica.
El Fresia, de Arica.
El Chile, de Arica.
El Río Claro, de Iquique.
El Imperial, de Lota.

Hoy salen:

El Oriana, para Liverpool.
El Tarapacá, para Buenos Aires.
El Fresia, para Arica.

HERNAN VIJIL
VALPARAISO
Agente General de Aduanas
SERRANO 169

Soc. Anón. Com. Braun & Blanchard
SERVICIO DE VAPORES

Potrerillos De VALPARAISO, el 24 de Marzo, para: Coquimbo, Huasco, Caldera, Taltal, Antofagasta.

Magallanes De VALPARAISO, el 27 de Marzo, para: Coquimbo, Huasco, Caldera, Taltal, Antofagasta, Tocopilla, Iquique y Arica.

SERVICIO REGULAR DE PASAJEROS Y CARGA A BUENOS AIRES

TARAPACA Este espléndido vapor ex-"Presidente Mitre", con magníficas comodidades para pasajeros, saldrá de VALPARAISO el de Marzo, para: San Antonio, Tomé, Talcahuano, Coronel, Corral (Valdivia), Puerto Montt, Punta Arenas y Buenos Aires. Oportunidad para trasladarse a Buenos Aires, conociendo los Canales magallánicos, considerados sin rival en el mundo por su belleza panorámica. Precios reducidos.

SANTIAGO
AUGIER, BENAVIDES y Cía.
Bandera 180

VALPARAISO
BLANCO 957-959
Teléf. Inglés 2747. Nacional

AVISOS DE VAPORES

GRACE LINE
"SANTA ELISA", 2 DE ABRIL
Saldrá de Valparaíso, a la 1 P. M.
Gran rebaja en los precios de pasajes a Nueva York
PROXIMAS SALIDAS
"SANTA LUISA," Abril 16
"SANTA TERESA", Abril 30
"SANTA ANA", Mayo 14.
SOLICITEN PORMENORES A LOS AGENTES:
GRACE Y Cía. (Chile) S. A.
HUERFANOS 1087 —:— SANTIAGO

VAPOR RAPIDO AL NORTE
EL VAPOR RAPIDO NACIONAL DE PASAJEROS CON INSTALACION INALAMBRICA MARCONI
AMERICA

Capitán CARLOS NUÑEZ.—Saldrá EL VIERNES 21 DE MARZO, a las 5 P. M., para COQUIMBO, HUASCO, CALDERA, TALTAL, ANTOFAGASTA, TOCOPILLA, IQUIQUE, CALETA BUENA y ARICA.

Recibe carga desde el Jueves 20 de Marzo, en lanchas particulares y de la Compañía.

El vapor tiene espléndidas comodidades para pasajeros en 1.a y 3.a clases. Con alumbrado eléctrico durante toda la noche.

Por fletes y demás pormenores, verse con

ARTIGAS, RIOFRIO y Cía.
Teléf. 2730. Cochrane 895 y Blanco frente a Cía. S. A. de V.
VALPARAISO

ARTIGAS y ARAYA, Agentes
Teléfono Inglés 3272.— Galería Alessandri N.o 13-A.
SANTIAGO

P. S. N. C.
VAPORES PARA EUROPA

ORCOMA . 5 Abril 1 P. M.
ORTEGA . . 19 Abril 1 P. M.
ORITA . . . 3 Mayo 1 P. M.

Para Antofagasta, Mejillones, Iquique, Arica, Mollendo, Callao, Balboa, Cristóbal, Habana, Coruña, Santander, La Rochelle, La Pallice y Liverpool.

El "ORCOMA" y "ORITA" no tocarán en Iquique.
El "ORTEGA" tocará extra en Jamaica.

VAPORES PARA NUEVA YORK
BOLETOS DE IDA Y VUELTA

Ebro . . . . 28 de Marzo
Ebro . . . . 21 de Mayo
Essequibo 23 de Abril
1 P. M.

Para Antofagasta, Iquique, Arica, Mollendo, Callao, Salaverry, Paita, Balboa, Cristóbal, Habana y Nueva York.

The Pacific Steam Navigation Company
SANTIAGO: Agustinas 1017 — :-: — VALPARAISO: Calle Blanco
SUB-AGENTES EN SANTIAGO: Transportes Unidos, Estado esquina Delicias; Expreso Villalonga, Agustinas 840.

Compañías de Vapores
Hamburgo Sud-Americana & Hamburgo Amerika Linie

Líneas de vapores rápidos y de gran lujo, de Buenos Aires a Hamburgo, con escalas en Montevideo, Santos, Río de Janeiro, Lisboa, Vigo, BILBAO - BOULOGNE-SUR-MER (Vía París), y de Buenos Aires, directamente a Vigo, Coruña y Hamburgo.

PROXIMAS SALIDAS

H. S. D. G.
ANT. DELFINO . . 10 de Abril
CAP. NORTE . . . . 1.º de Mayo
CAP. POLONIO . . 22 de Mayo
ANT. DELFINO . . 19 de Junio

H. A. L.
BADEN . . . . . 4 de Abril
BAYERN . . . . . . 17 de Abril
GALICIA . . . . . . 8 de Mayo
WURTTEMBERG . . 29 de Mayo

WEBER Y Cía.
SANTIAGO
GALERIA SAN CARLOS N.º 11
VALPARAISO
BLANCO N.º 817
CONCEPCION
B. ARANA N.º 251

Compañía Sud-Americana
DE VAPORES
SERVICIO DIRECTO RAPIDO A NEW YORK
en 18 días, con escala en Antofagasta, Iquique, Callao, Paita y Cristóbal. PROXIMAS SALIDAS
"ACONCAGUA" Sábado 12 de Abril, a la 1 P. M.
"TENO" Sábado 10 de Mayo, a la 1 P. M.
EL PASAJE A NUEVA YORK VALE 250.00 DOLARES EN PRIMERA CLASE Y 110.00 EN INTERMEDIA; A CRISTOBAL, 150.00 Y 65.00 DOLARES, RESPECTIVAMENTE

SERVICIO A GUAYAQUIL
con escalas en Coquimbo, Antofagasta, Gatico, Tocopilla, Iquique, Caleta Buena, Arica, Ilo, Mollendo, Chala, Pisco, Tambo de Mora, Callao, Salaverry, Pacasmayo, Eten, Pimentel, Paita y Guayaquil. PROXIMAS SALIDAS:
"IMPERIAL" Viernes 21 de Marzo, a las 4 P. M.
"PALENA" Viernes 4 de Abril, a las 4 P. M.

SERVICIO A PIMENTEL
con escalas en Coquimbo, Huasco, Caldera, Chañaral, Taltal, Antofagasta, Iquique, Pisagua, Arica. Ilo, Mollendo, Lomas, Pisco, Cerro Azul, Callao, Huacho, Supe, Huarmey, Casma, Samanco, Chimbote, Salaverry, Pacasmayo, Eten y Pimentel.
PROXIMAS SALIDAS:
"MAIPO" Viernes 28 de Marzo, a las 4 P. M.
"MAPOCHO" Viernes 11 de Abril, a las 4 P. M.
TARIFA REDUCIDA EN LOS PASAJES DE CAMARA EN LAS LINEAS A GUAYAQUIL Y PIMENTEL, ENTRE PUERTOS CHILENOS: ANTOFAGASTA, $ 125; IQUIQUE, $ 1; ARICA, $ 192
Al solicitar un pasaje es indispensable la presentación del certificado de vacuna

WESSEL DUVAL & Cía.
Huérfanos esq. Morandé, Agentes
COMPAÑIA TRANSPORTES UNIDOS
Estado esquina Delicias, Sub-Agentes

INFORMACIONES DEL INTERIOR

(DE NUESTROS CORRESPONSALES)

ANTOFAGASTA

LAS PESQUISAS INFRUCTUOSAS

PORQUE LOS QUE SE CREIAN QUE FUERAN LOS ASALTANTES NIEGAN ROTUNDAMENTE

(De nuestro Corresponsal, por Telégrafo)

ANTOFAGASTA, 19. — Todas las gestiones encaminadas a encontrar los verdaderos asaltantes del tren internacional han sido infructuosas hasta el momento.

Los detenidos en el primer momento, en Punta de Rieles, se dijo que eran confesos del crimen, pero después se desmintió esta versión por cuanto los inculpados niegan rotundamente haber efectuado tal fechoría y comprueban que ese día estaban en Punta de Rieles.

Parece que las flagelaciones a que fueron sometidos ese día, por los pesquisas, los hizo dar contestaciones que daban márgen para creer que ellos eran los culpables.

Hay indicios de que los bandidos que cometieron el asalto sean individuos más conocidos de los carabineros que estos pobres rateros.

THE MUSIC EXCHANGE
CANJE Y VENTA DE DISCOS PARA GRAMOFONOS
SE TRASLADO A AGUSTINAS N.o 809
AGUIRRE, CUMUCIO LD.
Casilla 3319.— Teléfono 4490.— Unicos introductores de las GRAFONOLAS "RAINBOW".

LOS DIAS EN QUE NO SE TRABAJA SE PASAN HAMBRES

POR ESO LOS GREMIOS MARITIMOS DICEN POR BOCA DE SUS JEFES, QUE NO SE SOLIDARIZAN A LA HUELGA DE LOS DE VALPARAISO

(De nuestro Corresponsal, por Telégrafo)

ANTOFAGASTA, 19.—Entrevistados algunos dirigentes de los gremios marítimos sobre la posibilidad de que se solidarizarán a los huelguistas de Valparaíso, han declarado que no han pensado declararse en huelga porque consideran que el conflicto de Valparaíso se solucionará equitativamente.

Consideran—además—que el paro del litoral es un sacrificio inútil por estar aislado de los centros de productores. En caso de llegar a una huelga sería por espíritu levantisco; pero éste no existe actualmente entre los obreros que están cansados de sacrificios estériles, en los cuales han tenido tiempo de experimentar que los días en que no se trabaja se pasan hambres de las que nunca logran resarcirse.

Confían en el resultado de su trabajo y no quieren abandonarlo porque comprenden que con ello perjudicarían a la provincia en general y a ellos mismos.

Entre los obreros de los muelles hay enorme solicitud por conseguir empleos en las naves.

TARAPACA

El Gobernador Marítimo viaja a Valparaíso

(De nuestro corresponsal, por Telégrafo)

IQUIQUE, 18.—A bordo del vapor "Ebro", se ha dirigido a Valparaíso acompañado de su familia, el Gobernador Marítimo, Capitán de Fragata, don Enrique Spoerer, quien ha sido destinado a comandar un buque.

La sociedad, el alto comercio y los industriales le ofrecieron una elocuente manifestación de simpatía.

La partida del señor Spoerer deja recuerdos de su laboriosidad en el desempeño de su cargo, durante el cual organizó los gremios de pescadores haciendo que se constituyesen en sociedad de socorros mutuos, por lo que fueron reconocidos por el Gobierno, acogiéndose a la protección gubernativa.

El Intendente Amengual, Cónsul de España

(De nuestro corresponsal, por Telégrafo)

IQUIQUE, 18.—Se anuncia que el Intendente señor Amengual será nombrado Cónsul General de España, viniendo en su reemplazo el actual Intendente en Chillán, quien, a su vez, sería reemplazado por el Gobernador de Pisagua, don Armando Silva.

Sigue mal el herido de Negreiros

(De nuestro corresponsal, por Telégrafo)

IQUIQUE, 18.—Don Roberto Bonilla, herido en Negreiros, sigue grave y se desespera de salvarlo.

Sigue la campaña pro-Municipalidad modelo

(De nuestro corresponsal, por Telégrafo)

IQUIQUE, 18.—Sigue preocupando la atención pública la campaña que sostienen los diarios locales pro-Municipalidad modelo.

Liga Protectora de Estudiantes Primarias
Marzo 24 Gran Sorteo entre sus favorecedores.
$ 40,000.00 en premios
Numero entero $ 10.- quinto $ 2.-
Oficina Principal Huerfanos 1142.

TALCA

El señor Jaramillo visita Constitución

(De nuestro Corresponsal, por Telégrafo)

TALCA, 19. — La visita realizada por el señor Jaramillo a Constitución ha producido en los diferentes círculos una espléndida impresión, ya que tuvo por objeto imponerse del proyecto de la ción de las obras del puerto.

Reina optimismo respecto pronta realización de esta obra, la que acarrearía beneficios a las provincias del centro de la República, a la de Talca

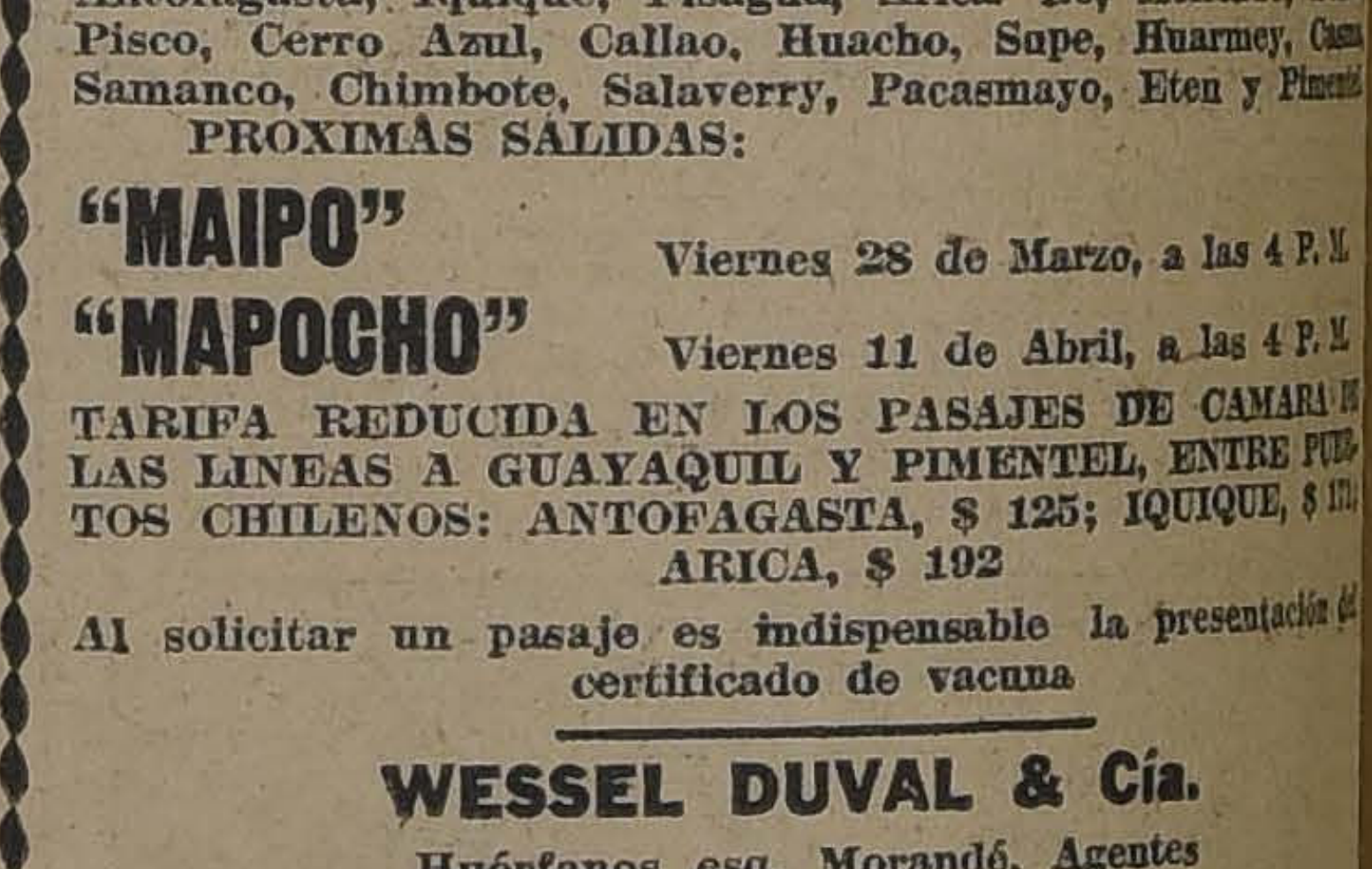

VALDIVIA

Se ponen carros-rejas

(De nuestro corresponsal, por Telégrafo)

VALDIVIA, 19.—En vista de los clamores de los ganaderos, anteayer se pusieron seis carros rejas en Osorno, dos en Chayal, dos en Carecol, seis en Unión, uno en Pitrufquen, tres en Quepe. Ayer se pusieron: uno en Frutillar, uno en Purranque, uno en Chahuilco, ocho en Sagllue, ocho en Osorno. Hoy se pondrán: tres en Purranque, tres en Chahuilco, uno en Sagllue, seis en Osorno.

Ayer se cargaban en Temuco nueve carros rejas en Freire catorce. En esta forma podrán movilizarse diariamente trescientos sesenta animales.

El jefe de Williamson se va a Europa

(De nuestro corresponsal, por Telégrafo)

VALDIVIA, 19.—El Viernes de la presente semana se dirigirá a Europa el jefe de la casa Williamson y Co., don Jorge Camerón, quedando en su reemplazo el señor Sidney Smith.

Asesinó a un tío

VALDIVIA, 19.—En el lugar denominado Palchuquín, de la subdelegación de San José, fué asesinado Miguel 2.o Lefihuala, por su no Domingo.

Los funerales del niño

VALDIVIA, 19.—Ayer se efectuaron los funerales del Corte, a los cuales concurrió un numeroso acompañamiento y la Italiana.

80,327 sacos de trigo en la primera quincena

(De nuestro corresponsal, por Telégrafo)

VALDIVIA, 19.—En la primera quincena de Marzo se han movilizado ochenta mil trescientos veintisiete sacos de trigo en las estaciones de la IV Zona de Ferrocarriles.

El pianista de la Barra, dará un concierto

(De nuestro corresponsal, por Telégrafo)

VALDIVIA, 19. El pianista señor Marcial de la Barra, dará un concierto el Domingo ante la sociedad de La Unión.

EL PRESIDENTE LLEGO AYER A LA CAPITAL

EN EL PUERTO DE SAN ANTONIO FUE OBJETO DE UNA GRAN RECEPCION

EL PRIMER MANDATARIO HACE IMPORTANTES DECLARACIONES SOBRE LA HUELGA DE LA GENTE DE MAR

Como lo anunciamos en nuestra edición anterior, ayer en las últimas horas de la tarde se embarcó en Talcahuano en el Crucero Blanco Encalada, con rumbo a San Antonio, el Presidente de la República.

LA ENTRADA A LA BAHIA

Minutos antes de la 1 del día, el Crucero Blanco Encalada, totalmente empavezado y ostentando en su mástil mayor la insignia Presidencial, hacía su entrada a la bahía.

En los momentos en que el barco enfrentó al muro exterior de defensa, las sirenas de todas las embarcaciones, vapores, fábricas, locomotoras, etc. atronaban el espacio con sus silbidos, mientras la banda de a bordo perteneciente al Latorre y la de San Antonio tocaban el Himno Nacional.

No menos de cinco mil personas, apostadas unas en las rocas, otras en los cerros y la mayoría en el malecón, presenciaban el arribo del barco presidencial que en forma pausada tomaba su fondeadero.

El espectáculo que ofrecía el Crucero en la bahía era imponente, y contribuía a dar mayor realce las decenas de embarcaciones totalmente empavezadas que rodeaban el barco.

EL ALMUERZO EN EL BLANCO ENCALADA

Terminada la operación de fondeadura del Crucero, el Comandante de la nave, señor Enrique Costa Pellé, invitó al Primer Mandatario y a su comitiva a un almuerzo, como despedida al señor Alessandri.

EL [illegible] CON LA OFICIALIDAD DEL BUQUE

Terminado el almuerzo, el Presidente de la República, acompañado de la comitiva, se trasladó a la cámara de oficiales en donde era esperado por el Capitán, don Miguel Elizalde, toda la Oficialidad y los Guardia Marinas que hacen su curso en ese barco.

La marinería formada, rindió al paso del Primer Mandatario, los honores de ordenanza, y su entrada a la cámara fué saludada con una gran salva de aplausos.

El Capitán señor Elizalde, en una corta alocución dijo:

"La oficialidad de este barco agradece a V. E. esta visita y reconoce una vez más el interés manifestado por el Presidente de la República por ella, manifestación que se ha exteriorizado en esta ocasión.

El aprecio que los oficiales y personal de las naves de guerra, no sólo se ha podido expresar por las manifestaciones rigurosas que impone la ordenanza de marina, agregó sino por las atenciones que como habréis podido imponeros, todos y cada uno de los marinos chilenos sienten por el Primer Mandatario.

El Crucero Blanco Encalada, en reemplazo de la Corbeta Baquedano, cobija bajo sus mástiles impetuosos, a los Guardia Marinas de nuestra Armada, a los que mañana habrán de ser los que guíen los destinos de la Marina por el rumbo que con letras de oro señalaron aquellos que le dieron honra y gloria.

Solamente pedimos un favor, Excelentísimo señor: y es el que nos déis vuestro retrato, que como buena estrella, como la que habéis hecho que guíe los destinos de esta Patria, nos sirva como tal, a fin de poderla colocar en esta Cámara para que los extranjeros que la visiten vean cuál es el cariño que profesamos por el querido Presidente de esta querida tierra de Chile".

El señor Alessandri comenzó diciendo que agradecía la gentil hospitalidad con que se le había brindado, y que él se había sentido como en su hogar en ese barco, ya que le recordaba los tiempos de la niñez, en que en sus horas de descanso pasaba los días en las naves de guerra.

"Siempre he profesado, agregó, un gran cariño por la Marina de mi Patria, por cuanto ella encierra la más noble enseñanza de civismo y amor a la tierra que nos legaran aquellos cuyos nombres están escritos con letras de oro en la historia republicana.

A través de mi vida pública, he sido leal a los principios que me enseñaran mis abuelos de la gloriosa Marina de Chile y si desde mi cargo de Primer Mandatario no he hecho más, ha sido por la difícil situación con que me recibí del Erario Nacional, que ha impedido todo que no sea aquello más indispensable.

Preocupación constante ha sido y continuará siendo, dijo, para el actual Presidente, todo aquello que represente satisfacer las justas aspiraciones y necesidades de la Marina de Chile que es el símbolo que representa la respetabilidad y la honra de la Patria, ya que en el mundo entero no hay Marina que guarde mayores glorias que la nuestra. Iguales podrán existir, superiores, no!

Me pedís mi retrato, con el mayor agrado os lo doy, pero no como una estrella que guía la buena suerte de este barco, sino como la manifestación más sincera del testimonio de aprecio y reconocimiento que profeso por ustedes".

EL DESEMBARCO

Terminado este sencillo acto, el Presidente y comitiva se embarcó en una de las lanchas del barco.

LA HUELGA MARITIMA

Momentos más tarde, una delegación de obreros marítimos se acercó a S. E. a pedirle interviniera para solucionar el conflicto entre los armadores y los trabajadores.

El Comandante del puerto impuso al Primer Mandatario de la situación en que se encontraban las gestiones de arreglo, quedando facultado este funcionario para proceder con amplios poderes en esta cuestión.

A petición de los obreros, el Presidente hizo uso de la palabra y dijo más o menos:

"Ha sido norma invariable de mi Gobierno preocuparse en forma efectiva por la suerte de la clase trabajadora.

Cada vez que se han suscitado conflictos entre los patrones y el elemento trabajador, el Gobierno se ha mantenido en el punto medio para poder servir de justo mediador.

Jamás ha sido su intención inclinar la balanza de la justicia a uno de los lados en pugna.

Si muy respetable puede ser la causa del capital, no menos respetable es la causa de los trabajadores y siempre, como lo he dicho, el Gobierno, en caso de dudas, ha dado la razón al obrero, que es el más débil".

Dentro del marco estrecho que la Constitución da en estos conflictos al Ejecutivo, toda acción por muy bien intencionada que sea, se encuentra entrabada por ese mismo marco. Ha sido por eso que he pedido, implorado en todos los tonos y formas que se me de la ley del Código del Trabajo en el que se condensan las disposiciones pertinentes, conformes con las necesidades y evoluciones del momento para solucionar estos conflictos a base del Tribunal de Conciliación.

En la huelga actual de los trabajadores marítimos, se me ha dicho que he ayudado a los armadores, facilitándole gente de la marina de guerra para que reemplace a los trabajadores.

Nada más falso que esta aseveración. Si bien es cierto que se ha ordenado por el Gobierno facilitar gente de las naves de guerra, ha sido únicamente para que puedan embarcarse los víveres con los que han de sustentarse y vivir los miles de ciudadanos que necesitan de esos alimentos en las provincias de Antofagasta y Tarapacá.

Los capitales y los obreros, actualmente en entredicho, son muy respetables. Muy respetable la causa de cada cual, pero antes que esos intereses que yo respeto, están los sagrados intereses de gran parte de los ciudadanos de Chile que esperan y confían en que se les ha de enviar los medios para poder vivir, obligación que el Gobierno está en el deber ineludible de atender.

Solamente el Lunes en la noche, continuó S. E., acabo de enviar un telegrama a la autoridad marítima de Valparaíso, para que suspenda toda facilidad de gente de la Armada en favor del embarque, toda vez que ya se ha hecho la provisión para las provincias del Norte.

Al terminar, el Presidente, volvió a declarar que el propósito del Gobierno era el de ser una completa garantía de justicia tanto para el capital como para el obrero y si alguna voz destemplada se alzaba como un reproche, era injusta, ya que él nada esperaba del pueblo, que con él llegó hasta el más alto puesto a que puede aspirar un ciudadano, y en cambio los que predican contra el orden y la autoridad constituída, sólo lo hacen con el espíritu de lucro personal.

Las palabras del señor Alessandri fueron saludadas con grandes aplausos por toda la concurrencia.

VISITA A LAS OBRAS DEL PUERTO

El Ministro de Hacienda, señor Belfor Fernández; el de Industria, don Róbinson Paredes, y el Director de Obras Públicas, don Guillermo Illanes, visitaron en la tarde las obras en construcción del puerto de San Antonio.

Esta comisión recorrió las diversas obras, imponiéndose detalladamente de los trabajos que hay que ejecutar y de otras necesidades para el mejor desarrollo de las obras en servicio.

Una delegación de obreros hizo entrega al señor Paredes, de un memorial por el cual hacen presente al Gobierno que, según acuerdo de la Dirección General de los Ferrocarriles del Estado, pronto se señalará el horario de Invierno para el recorrido de los trenes entre San Antonio y Santiago en el que se suprime el tren de la tarde, lo que ocasiona gravísimos perjuicios a todos los trabajadores, con la carestía de los artículos de consumo, y las consiguientes privaciones que acarrea la falta de este tren. Aún pueden señalar otro enorme daño, debido a que los que se ven obligados viajar a Santiago, tienen que emplear el doble del tiempo en efectuar estos obligados viajes.

Además, piden se disponga que estos trenes se detengan en la Estación de Barrancas, porque este local es el centro obligado de la población San Luis y Fiscal, donde viven más de 2,500 obreros.

EL VIAJE A LA CAPITAL

A las 5 y media de la tarde, en un tren especial, el Presidente de la República y su comitiva, se embarcó en viaje a la capital.

En Llolleo y Melipilla, puntos en que se detuvo el convoy, un numeroso gentío esperaba el paso del tren, recibiendo en estos puntos S. E. cariñosas manifestaciones de simpatía.

LA LLEGADA A SANTIAGO

A pesar de que no se conocía con precisión la hora exacta en que el tren debía llegar a la Estación Alameda, desde temprano, un numeroso público esperaba el arribo de S. E. y de la comitiva.

Al descender del carro presidencial, el señor Alessandri fué objeto de una gran ovación y el público asistente, lo acompañó hasta los coches que lo esperaban en la parte

LA TRASMISION DEL MANDO EN ECUADOR

SE PROYECTA ENVIAR AL CRUCERO "BLANCO ENCALADA" EN REPRESENTACION DE CHILE

En el mes de Agosto próximo, deberá efectuarse en el Ecuador el acto de la trasmisión del mando supremo de esa nación.

Con este motivo y a fin de estrechar los lazos de amistad que unen a Chile con esa nación, el Presidente de la República ha manifestado deseos de que un buque de nuestra Escuadra visite a aquella República para esa época, llevando una comisión naval que represente a Chile en el acto de la trasmisión del mando.

Al efecto, el señor Alessandri, antes de abandonar el crucero "Blanco Encalada", que lo transportó desde Talcahuano, pidió al Director General de la Armada confeccionara el presupuesto de gastos que representaría este viaje al "Blanco".

Además de llevar la representación de Chile al Ecuador, el "Blanco Encalada", que sirve de buque escuela para los guardia-marinas, recientemente salidos de la Escuela, servirá de un viaje de estudio para los nuevos oficiales navales.

EL CAMPEONATO DE AJEDREZ

"LA NACION" ORGANIZARA UN TORNEO NACIONAL

Se nota en el público de aficionados al ajedrez, un interés creciente por seguir el desarrollo del campeonato internacional de ajedrez, que se efectúa en Nueva York entre los más afamados ajedrecistas del mundo.

"La Nación", en su sección cablegráfica, ha estado dando amplios detalles de este torneo, habiendo sido premiado el trabajo que demanda un servicio de esta naturaleza, con una encomiástica felicitación del Círculo de Ajedrez de Valparaíso.

UN CAMPEONATO NACIONAL ORGANIZADO POR "LA NACION"

En algunos días más, "La Nación" organizará un campeonato nacional de ajedrez con el objeto de determinar cuál es nuestro mejor jugador, y poder luego concertar desafíos con campeones de otros países.

Con este objeto, la Dirección del diario está ya en contacto con nuestras principales instituciones de ajedrecistas.

SERVICIO METEOROLOGICO DE "LA NACION"

19 DE MARZO DE 1924

OBSERVACIONES METEOROLOGICAS LOCALES

Presión atmosférica, m|m., a 0° y 45° lat: 7 h., 714.0; 14 h., 714.0; 21 h., 714.7.

Humedad relativa %: 7 h., 78%; 14 h., 47%; 21 h., 90%.

Tensión del vapor de agua, m|m.: 7 h., 11.4; 14 h., 11.7; 21 h., 13.8.

Temperatura del aire, 0° C.: 7 h., 17.2; 14 h., 26.2; 21 h., 18.0.

Dirección del viento y grado Beafort: 7 h., calma; 14 h., S-2; 21 h., S-1.

Velocidad, metros por minuto: 7 h., —; 14 h., 228; 21 h., 170.

Nebulosidad (décimos) y densidad: 7 h., 4-0; 14 h., 6-1; 21 h., 8-1.

Tipo de nubes y dirección: 7 h., Ci-W; 14 h., CiCu-W; 21 h., AcuNW.

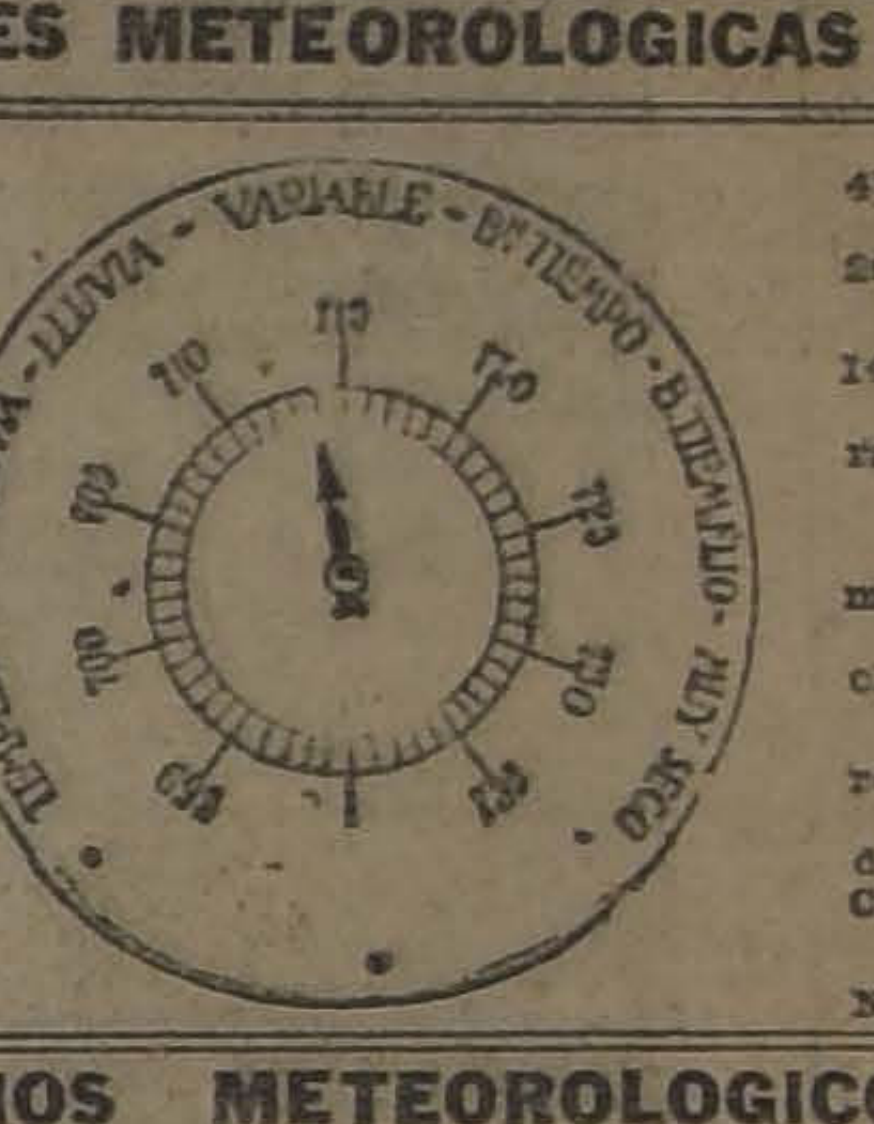
TEMPESTAD - CALLUVIA - LLUVIA - VARIABLE - BUEN TIEMPO - B.TIEMPO FIJO - MUY SECO
700
710
720
730
740
750
760
770
780
790
800

Visibilidad y titilación (de 0 a 4): 7 h., 3; 14 h., 2; 21 h., 4-3.

Temperatura del aire máxima: 26.8.

Temperatura del aire mínima: 14.3.

Oscilación térmica en 24 horas: 12.5.

Viento dominante: Sur.

Agua caída hasta la fecha: 0.1 mm.

Agua caída hasta la misma fecha del año anterior: 0.3 mm.

Hidrometeoros: neblina débil y rocío.

Anotaciones generales: cambio de tiempo, sucesión nebulosa Ci, CiCu, ACu.

HOY, A LAS 16 HORAS 37 MINUTOS COMIENZA EL OTOÑO.

ANUNCIOS METEOROLOGICOS

Hoy se iniciará el período de perturbaciones atmosféricas generales

CARACTERES GENERALES DEL TIEMPO

Conforme con nuestros pronósticos, dados con mayor anticipación, entre los días 20 y 24 debe desarrollarse un período de perturbaciones atmosféricas generales y de malos tiempos en la zona Sur.

El cambio de régimen atmosférico que ha podido observarse claramente en el día de ayer, viene a corroborar nuestro pronóstico.

Posiblemente, las alteraciones iniciadas continuarán con alternativas, declarándose el mal tiempo en las provincias del Sur, entre los días 21 y 22. La lluvia, que en tal caso se inicie en Chiloé, avanzará luego progresivamente hacia el Norte, con fuertes vientos y cambio de temperatura.

Hacia la zona central, los cambios atmosféricos decrecerán y serán menos sensibles.

ANUNCIOS PARA LA ZONA NORTE

Habrá bravezas de mar entre los días 21, 22 y 23.

El estado atmosférico se presentará variable entre Caldera y Coquimbo.

Los nublados y neblinas serán frecuentes. Se producirán lloviznas en Vicuña y La Serena.

La temperatura será moderada.

ANUNCIOS PARA LA ZONA CENTRAL

El cambio de régimen atmosférico será más sensible aún en las próximas 24 horas. Nublados frecuentes.

La temperatura se manifestará FRESCA, por la mañana, moderada en la tarde y fría en la noche.

Las máximas, salvo casos aislados, no excederán de 27 grados.

Predominarán los vientos del Sur.

Se producirán lloviznas, sobre todo en las regiones vecinas a la costa.

ANUNCIOS PARA LA ZONA SUR

Hoy 20 se iniciará el período de perturbaciones atmosféricas generales que habíamos anunciado.

Los cambios de tiempo serán frecuentes en las provincias de Malleco, Arauco, Cautín, Valdivia, Llanquihue y Chiloé.

Posiblemente entre los días 21, 22 y 23 habrá mal tiempo. Tal vez lluvia.

La temperatura sufrirá cambios bruscos.

ANUNCIOS PARA LA COSTA

Las alteraciones atmosféricas serán generales en toda la extensión del litoral comprendida entre Coquimbo y Chiloé.

Los nublados y neblinas serán frecuentes.

La temperatura se manifestará fresca.

Se producirá marejada.

Nota.—Estos anuncios se transmiten por Radio-Telefonía a todo el país.

E D U C A C I O N

EL DECRETO DE CALIFICACION DEL PROFESORADO

LA SOCIEDAD NACIONAL DE PROFESORES SE PREOCUPA DE ESTE DELICADO ASUNTO

Ante numerosa concurrencia de directores, rectores y profesores de todos los establecimientos de instrucción de la capital y de provincias, celebró sesión el Martes último la Sociedad Nacional de Profesores, sesión que fué honrada con la presencia del señor Ministro de Instrucción don Guillermo Labarca, quien tuvo la gentileza de asistir para oír personalmente todas las objeciones que el profesorado tuviera a bien hacer sobre el importante decreto de clasificación del personal docente.

Abierta la sesión, el vice-presidente señor Galdames expuso el objeto de la reunión y ofreció la palabra a los asistentes. Durante una larga e interesante deliberación, se estuvo de acuerdo en que el decreto venía a llenar una aspiración del profesorado nacional, la de clasificar al profesorado para formar un correcto escalafón que ponga al personal a cubierto de los vaivenes de la política, pero que la forma de efectuar la calificación originaria, en la práctica, serías desarmonías.

Algunos asistentes expusieron que los profesores no podrían apreciar desde luego la competencia profesional de todos sus colegas, por cuanto jamás han asistido a sus clases, ni a sus exámenes, ni poseen, además, la cultura universal para poder apreciar debidamente las clases cuyas materias ignoran en absoluto. Por otra parte, se dijo, los profesores encargados de la apreciación no tienen el suficiente valor moral para calificar a sus colegas, por innumerables razones: o porque no los conocen a fondo en su técnica profesional, en su cultura general, ni en su vida pública o privada, o porque temen granjearse el odio de aquel a quien pongan una nota desfavorable. Por estas razones, algunos estiman que debería ser únicamente el jefe del establecimiento quien debería cargar sólo con la responsabilidad de esta calificación.

Algunos concurrentes manifestaron su opinión favorable al decreto, y expusieron que eran de opinión que en ningún caso fuera el rector sólo quien calificara.

Agotadas las objeciones, usó de la palabra el señor Ministro, quien empezó por la ocasión que se le presentaba para escuchar la manera de sentir y de pensar del profesorado. Hizo en seguida una exposición de la génesis de este decreto y analizó en seguida cada uno de los puntos. Para formar una escala de sueldos de acuerdo con la competencia profesional y la eficiencia educadora del personal docente, se llega virtualmente a la calificación, y de ahí al escalafón.

Es difícil encontrar un índice matemático, exacto, que venga a dar la norma única e invariable. No la hay, ni puede haberlo, porque tiene que entrar siempre en el sistema el factor humano. ¿Que hacer entonces? ¿No formular ninguno? ¿No proceder a la calificación? Nó. Hay que buscar un sistema, en el cual se vea disminuido en lo posible el factor humano. Y no hay otro que el tribunal; y como éste no puede componerse de un solo hombre, ha habido que formarlo de tres: imprescindiblemente, del jefe y del decano del profesorado, o sea, del profesor más antiguo, sino existiere profesor de Estado, y del profesor de Estado más antiguo dentro del establecimiento. A estos dos miembros se agrega un tercero, un profesor elegido por el personal docente. Lógico es, que éste no nombre, sino al más honorable, al que reuna el máximo de grandes cualidades, preparación, cultura universal, personalidad destacada, valor moral para sostener sus opiniones, etc.

¿Cómo procedería este tribunal? Sencillamente juzgando al profesor desde diversos puntos de vista como la salud, la asistencia y la puntualidad; la cultura general y el interés por ampliarla; la preparación profesional y el dominio de la técnica de la enseñanza y el interés por perfeccionarlas; la habilidad disciplinaria, la influencia educadora sobre los alumnos, el resultado de su enseñanza, el interés en las actividades sociales del establecimiento y el prestigio que el profesor tiene en la localidad. Que este conjunto de cualidades es aún incompleto? No lo duda el señor Ministro; podrían ampliarse, disminuirse; pero en todo caso, juzga que estas características son de gran interés y forman un conjunto armónico para apreciar con la mayor eficiencia a un maestro.

Para evitar chismografías y mostrar el temple moral del tribunal, se levantarán en un libro especial actas detalladas de las deliberaciones, de las cuales se pueden dar copias autorizadas a los profesores que la soliciten.

Expresó el señor Ministro que pensó en que calificaciones las podría hacer el rector con un Visitador técnico; pero como éstos y visitadores son, por el momento, un ideal y no se sabe si el Supremo Gobierno podrá obtener la creación de estos puestos, solicitados con tanto empeño por el Consejo de Instrucción Pública, no hay otro remedio por el momento que afrontar los hechos reales. Si a los señores rectores y profesores, que hasta ahora han hecho solamente crítica destructiva y no constructiva, se les ocurre otra fórmula, el señor Ministro estaría muy contento en recibirla y la estudiaría concienzudamente, y con el cariño de profesor que ha puesto y pondrá siempre en todos los actos del grave cargo que desempeña.

Con el fin de buscar esta nueva fórmula y de dar tiempo además, para que los tribunales se documenten lo mejor posible, a fin de dar sus fallos con al mayor conciencia, y a solicitud de los asistentes, el señor Ministro acordó prorrogar la vigencia del decreto por un mes más, es decir, hasta el 25 del entrante.

La Sociedad celebrará sesión extraordinaria en la presente semana, y se ocupará, además, de este asunto, del problema de la Caja de Retiro. El señor rector del Liceo de Iquique, don Luis A. Silva, distinguido matemático, presentará en dicha sesión algunas tablas y cálculos matemáticos sobre Caja de Retiro.

ASOCIACION GENERAL DE PROFESORES DE CHILE. — Comité de los normalistas gr[illegible]dos después de la ley 3,654. — Cítase a reunión para hoy a todas las personas que forman este comité, por haber importantes asuntos que tratar.

La reunión será a las 6 y media P. M. en el Hogar Social, Rosas 1032.

Las comunicaciones para este comité pueden dirigirse por correo a casilla 2898, o telegráficamente a Rosas 1032.

INSTITUTO "PINOCHET LE-BRUN". — [illegible] comerciales. — Está abierta la matrícula para los cursos comerciales de Contabilidad, Taquigrafía, Mecanografía e inglés que este Instituto ofrece al público.

Los cursos son colectivos, nunca más de diez alumnos. Se admiten jóvenes de ambos sexos.

El funcionamiento de estos cursos permite a los estudiantes ser empleados, pues las clases de estos distintos cursos comienzan a las 6 P. M.

El establecimiento tiene prospectos relativos a esta enseñanza a disposición del público, que pueden pedirse personalmente o por carta a Huérfanos 1657.

BIBLIOTECA POPULAR JOSE SUAREZ. — Chiloé 1879. — El Directorio de esta institución ha sido citado a sesión para hoy a las 9 P. M. en el local de costumbre.

LIGA PROTECTORA DE ESTUDIANTES PRIMARIAS. — La asamblea de mañana. — Como hemos venido anunciando, mañana a las 5 y media P. M. en el local de la Unión Comercial, Estado 33, la asamblea general de socios de la Liga Protectora de Estudiantes Primarios.

La tabla de la asamblea es la siguiente:

1. Memoria del presidente.
2. Elección de directorio.

GRAN FEDERACION FEMENINA —Brasil 47. — Cursos dedicados a señoras y señoritas: dibujo, pintura, bordado artístico, inglés, castellano y comercio. Sombreros, moda, lencería, sastrería para señoras y niños, telar bordado a máquina y zurcido.

Horas de matrícula: de 6 a 7 P. M.

INSTITUTO NOCTURNO DE COMERCIO. — Lord Cochrane 161. — Cursos gratuitos de comercio. —Continúa abierta la matrícula para los cursos elementales y superior de comercio que funcionan en este plantel de enseñanza para obreros y empleados.

Para ingresar al primer año se requieren conocimientos generales de aritmética y redacción, y al segundo tener buena base en contabilidad, por ser éste curso de perfeccionamiento.

Datos y matrícula diariamente de 8 y media a 10 P. M.

OCASIONES
de FIN de SEMANA
En GUANTES y MALETINES

GUANTES PARA SEÑORAS

GUANTES CORTOS.—

De hilo fino, con dos broches de presión, en colores gris, cáscara y marrón, con o sin bordado negro, en todos números, el par $	3.90
De hilo clase superior, con dos broches de presión, colores gris, cáscara y marrón, en todos los números, el par.. .. .. $	4.90
De seda superior, con dedos reforzados, dos broches presión, colores gris perla, cáscara, blanco y marrón, todos números, el par.. .. .. $	6.90

GUANTES MOSQUETEROS.—

En seda clase fina, con traba en el puño, colores gris, blanco, beige y marrón, muy elegantes, el par.. .. .. $	13.80

GUANTES LARGOS, 12 BOTONES.—

En hilo fino, colores blanco, gris, cáscara y champaña, el par.. .. .. $	4.90
En seda superior, dedos reforzados, colores cáscara, blanco, gris y negro, el par.. $	7.80

GUANTES DE CABRITILLA
Muy interesante

En cabritilla fina, con dos broches de presión, en colores gris y café con costura y ribete blanco, muy elegantes, en todos los números, el par	$ 14.50
En cabritilla blanca clase extra, con dos broches de presión, con bordado y ribete negro, el par	$ 12.90

MALETINES PARA SEÑORAS

MALETINES de cuero imitación marroquí, con pasamano, varias divisiones y espejito.. .. .. $	12.50
MALETINES de cuero estilo marroquí, forma Kodack, con y sin aplicaciones de metal y pasamano, varias divisiones y espejito.. .. .. $	14.00
CARTERITA porta-pañuelo en seda fantasía con dos divisiones interiores y espejito.. .. .. $	17.90
MALETINES de cuero fantasía, varias formas, con y sin aplicaciones de metal inalterables, modelos de moda, con varias divisiones y espejito.. .. .. $	18.90
CARTERITAS estilo porta-pañuelos, en cuero fantasía de novedad, interior forro de seda y espejito.. .. .. $	19.50
MALETINES en cuero fantasía imitación cocodrilo, forma sobre, varias divisiones y espejito.. .. .. $	22.50
MALETINES en cuero marroquí fino, forma sobre, forro interior de seda fantasía, con dos divisiones y espejito.. .. .. .. $	25.00
Un lote de Maletines finos, última moda, en cuero, gamuza y seda, realizados a $ 69, $ 59 y.. .. .. $	49.00

CASA FRANCESA

El grande incendio de anoche consumió $ 2.000.000 en madera

Y DESTRUYO ADEMAS UN CENTENAR DE CASAS DE OBREROS

EL SINIESTRO ALCANZO A VARIAS MANZANAS DE LA POBLACION SAN EUGENIO, CONSUMIENDO TOTALMENTE CASI DOS DE ELLAS OCUPADAS POR LOS DEPOSITOS DE LA SOCIEDAD BUQUES Y MADERAS Y CAUSANDO GRANDES PERJUICIOS EN LAS CASAS DE LAS CALLES ADYACENTES

A LAS 3 A. M. EL FUEGO CONTINUABA DESTRUYENDO EL RESTO DE LOS DEPOSITOS DE MADERA, SIENDO INUTILES TODOS LOS ESFUERZOS DESPLEGADOS POR LOS BOMBEROS EN SIETE HORAS DE TRABAJO

HAY UN MILLON Y MEDIO DE PESOS EN SEGUROS COMPROMETIDOS

Anoche se ha producido en la capital uno de los más grandes incendios que se registran desde muchos años a esta parte: la Barraca que la Sociedad de Buques y Maderas posee en San Eugenio ha sido casi consumida por el voraz elemento.

Desde las 8 de la noche hasta la madrugada en que escribimos, los bomberos no logran dominar completamente el fuego, que ha quemado más de una manzana y media e innumerables casas situadas frente a los depósitos de madera.

El valor de las existencias se calcula en 4.000.000 de pesos. Los seguros suben de millón y medio.

El incendio

A las 8.30, más o menos, desde los diversos barrios de la capital y de las poblaciones cercanas observaron que en la Población San Eugenio se elevaban hacia lo alto grandes columnas de humo que aparecían con los reflejos característicos de un incendio. Como no se tocaba alarma de incendio, el grueso público hizo en un principio variadas congeturas para explicar aquello.

Su duda duró poco. La noticia circuló rápidamente en la ciudad: se trataba de un incendio de grandes proporciones; el sitio indicado era la Población San Eugenio.

¿Por qué no se tocaba a incendio? La explicación fué dada en todas partes por los entendidos en esta clase de cuestiones: no se llamaba con el toque ordinario porque el incendio se producía fuera de los límites en que las compañías tienen establecidos sus servicios.

Se movilizan las bombas

Desde la Comandancia se comenzaron a dar las órdenes. Minutos después los automóviles de diversas compañías de bomberos se dirigieron con el estrépito de sus carreras hacia el sector Sur-Oeste de la ciudad.

El aspecto desde lejos

Desde el centro de la ciudad se divisaban los reflejos del incendio en las grandes columnas de humo que ascendían hasta muy alto.

Todo el mundo a aquella hora, cerca de las nueve de la noche, comprendió que se trataba de un hecho extraordinario digno de contemplar... Y la eterna curiosidad de las gentes produjo una corriente incontenible que en góndolas, en automóviles, en coches de alquiler, en carretelas y en tranvías y también de a pie se trasladaban velozmente al lugar del suceso, guiados por la claridad de la inmensa luminaria.

Servicios especiales

Antes de media hora, ya a las 9.15, más o menos, las góndolas de los diferentes sectores y especialmente de Alameda y San Pablo, habían organizado un servicio especial hacia la Población San Eugenio.

En el lugar del siniestro

La primera impresión para el que llegaba ansioso de presenciar el espectáculo, la daba anoche la manzana situada entre las calles Conferencia, San Alfonso, Antofagasta y San José. Allí se observaba una infinidad de montones de brazas, cada uno de 2, de 3 ó más metros de altura.

Por encima de las llamas de tonos azules, amarillentos, rojos, se divisaban las lenguas de fuego que salían de innumerables casas que están situadas frente a dicha manzana y a la que sigue más al Sur, que comenzaba también a quemarse a aquella hora.

En los costados Este, Norte y Oeste de la primera fogata, el fuego estaba dominado a las 11 de la noche. Pero seguía en la manzana que queda al Sur y que estaba también llena de altos castillos de maderas.

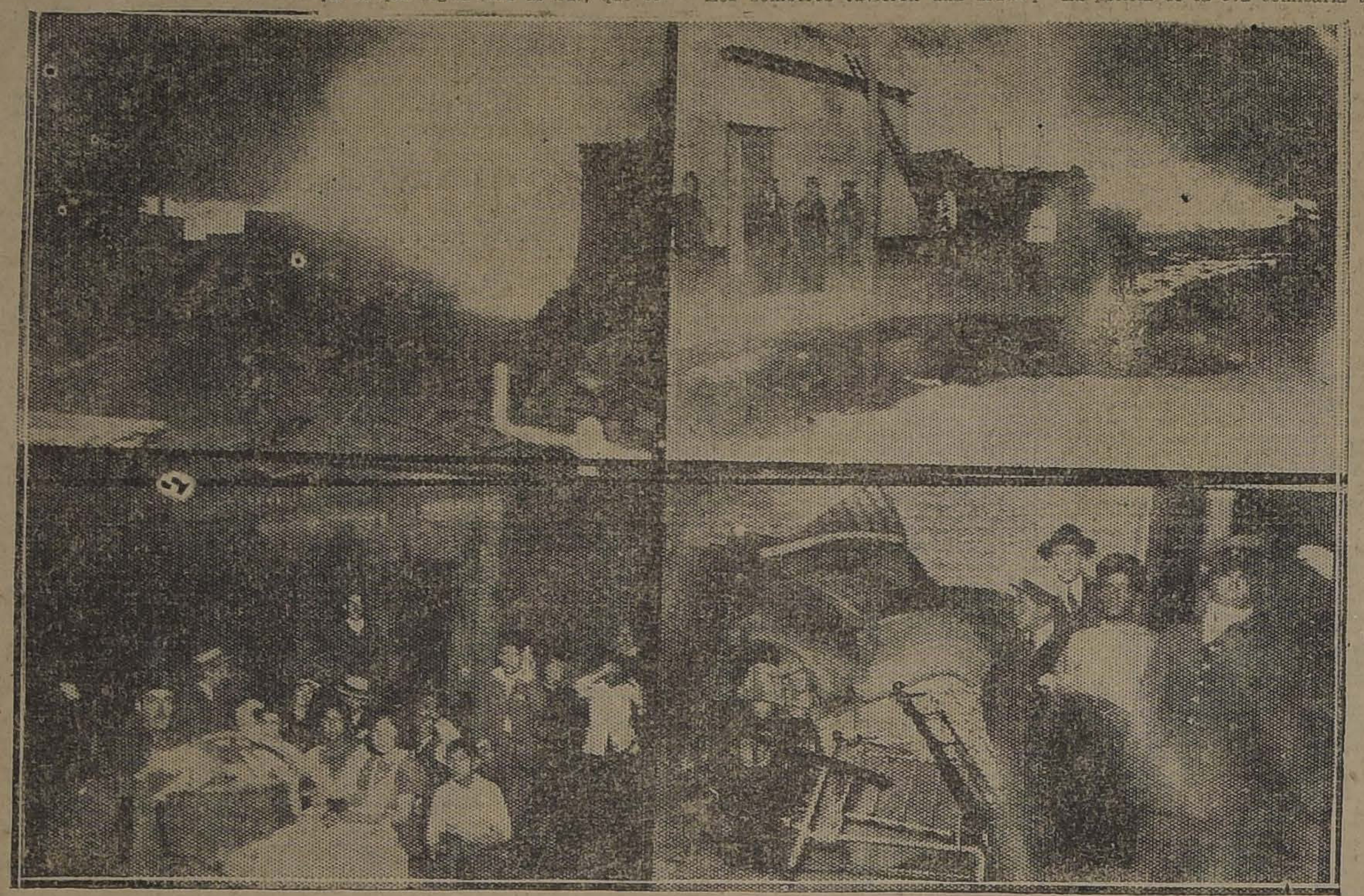

ALGUNOS ASPECTOS DEL GRAN INCENDIO

Los bomberos

Los bomberos tuvieron una árdua labor que se dificultó enormemente con la falta de agua.

Acudieron todas las compañías de Santiago.

En la labor de apagar el fuego, hubo 20 bomberos que resultaron con heridas leves.

Los curiosos, desde un principio, acudieron al lugar del incendio.

La policía de la 8.a comisaría tuvo a su cargo la vigilancia de las mercaderías salvadas.

Aspecto de las calles cercanas

Las veredas y aún las calles inmediatas al grande incendio, permanecen repletas de los muebles y demás cosas que los habitantes de las casas incendiadas alcanzaron a librar de las llamas.

¡Sacar madera, niños!

Hubo un momento, tal vez raro en estos grandes casos. Fué cuando el incendio comenzó a propagarse a la segunda manzana de la barraca.

El pánico de muchos fué cortado en seco con una voz que circuló rápida:

—El gerente de la barraca ha dado autorización para que el, que quiera se lleve la madera que guste.

Y aquello que tenía hasta aquel momento toda la gravedad trágica de un siniestro, fué alterado por el ansia inmensa de muchos que se lanzaron con más entusiasmo que los propios bomberos, para salvar madera y llevársela.

Y comenzó a aquella hora una extraña procesión de hombres y mujeres que con tablas, listones, etc., al hombro, abandonaban el lugar hacia sus casas.

¡Sacar, no más niñitos! ¡Tenemos autorización! ¡A la barátura!

Pero el obsequio que tuvo por objeto abrir una calle entre tantos castillos de madera, terminó rato después, cuando se observó que la medida no daba resultados.

Fué oportuna la suspensión del regalo, pues a esa hora comenzaban a llegar numerosos carretones y carretelas a cargar lo que no iba a costar dinero.

Lo que abarcó el incendio

Hasta la madrugada se han quemado cerca de dos manzanas ocupadas por altos castillos de madera y alrededor de cien casas modestas ocupadas por particulares y algunos almacenes pequeños.

Los capitales comprometidos

Según nuestras informaciones, las existencias de madera y cemento que posee la Sociedad de Buques y Maderas, allí tienen un valor de cerca de cuatro millones.

Los seguros son por el 50 por ciento más o menos, y están hechos: la mitad en la Compañía de Seguros que la misma Sociedad tiene, y el resto en las Compañías Yugo-Eslava y Wessel Duval.

Entrevista al Gerente General de la Sociedad

Anoche tuvimos oportunidad de conversar algunos momentos con el Gerente general de la Sociedad Buques y Maderas, señor Ernesto Langdon.

El señor Langdon que salía de un interrogatorio que en la 8.a Comisaría le hizo el Juez del Crimen de turno, don Luis Cofré Silva, nos dió algunas informaciones.

Nos dijo:

—La Sociedad tiene en Santiago 7 barracas y el depósito central de maderas que se ha incendiado.

El seguro, asciende en total a menos del 50 por ciento de los capitales.

El Gerente de la Fábrica y Depósito San Eugenio es don Alberto L. Cottrell Edson.

Detenidos en la 8.a Comisaría

En la 8.a Comisaría están detenidos, incomunicados, Francisco Basaure, Liberonn, cuidador, y Guillermo Gutiérrez Pino, ambos empleados de la sociedad.

Los locales incen

Se quemaron totalm guientes propiedades: A 3002 de don Francisco Ca rada en "La Hispano A en treinta mil pesos y h Calixto Rubio, quien t macén de menestras y tiene seguros; San Alfonso propiedad de don Alfredo Manuel Rodríguez 933, ha Germán Rodríguez, se ig ne seguros; los números 1540, 1562, 1568, 1566, 15 1596 también de propiedad Guzmán, y habitadas por Morales, Enrique López, Pérez, Eugenio Campos, Ra tés, Desiderio Orellana, González, Antonio Verga Soto, respectivamente, y la de Joaquín Cerda, ubicada José esquina San Alfonso, ros.

Recibieron perjuicios por y la acción de las bomba guientes propiedades: An 2901, almacén de Pedro Re gurada en La Americana y conia, en seis mil pesos; la dad pertenece a don Ma mán, Chacabuco 91. An 2931, cocinería de Alejandr marca, sin seguros. An 2933, cantina de Humbert rez, sin seguros; Antofaga cocinería de Elvira Duart guros. Estas propiedades cen a don Francisco Castro fonso 1404. Conferencia 11 cería de Arturo Ayala, ed propiedad de Carlos Orella leta 764, se ignora si tiene San Alfonso 1602, habitada dueño, don Abraham Pérez da en doce mil, en La Conferencia 1595, habitada nuel Vergara, y de propied Francisco Castro; San Alfo habitada por Enrique Díaz ros; San Alfonso 1487, hab Ernesto Torrealba y sin segu Alfonso 1465, habitada por ño, don Isidro Reyes, ase La Proidencia y Lav Un mil pesos; Conferencia 10 da por Pedro Toledo y V llana, asegurada en 6 mil ignora la Compañía; An 2952, habitada por Lázaro sin seguros; Antofagasta bitada por su dueña, Julia seguros, y Antofagasta tada por su dueño, Daniel sin seguros.

El origen del siniest

Hasta el momento, la p nora el origen del siniestro menzó por una de las barr la Sociedad de Buques y

El juez del crimen de tu se constituyó en el lugar d so, procedió anoche mismo rrogar a los detenidos y al de la Sociedad, avanzando trucción del sumario.

El incendio ha recrude las 3 A. M

El incendio a recrudecid de las 3 A. M., amenaz truir totalmente la segu zana de depósitos de m amagando las casas vecina.

Agresión al 3er. Coma del Cuerpo de Bombe

En circunstancias que e comandante del Cuerpo de ros, señor Eduardo Aler, se a pie al sitio del suceso, e quina de la calle Confere San Alfonso fué asaltado tro individuos.

El señor Aler, gracias do darse cuenta a tiem agresión, alcanzó a repeler que y pedir auxilio a un que en esos momentos pa el lugar del suceso. El señ ayudado por el guardián, morizar a los asaltantes y conducir presos.

CROQUIS DEL LUGAR DEL SUCESO

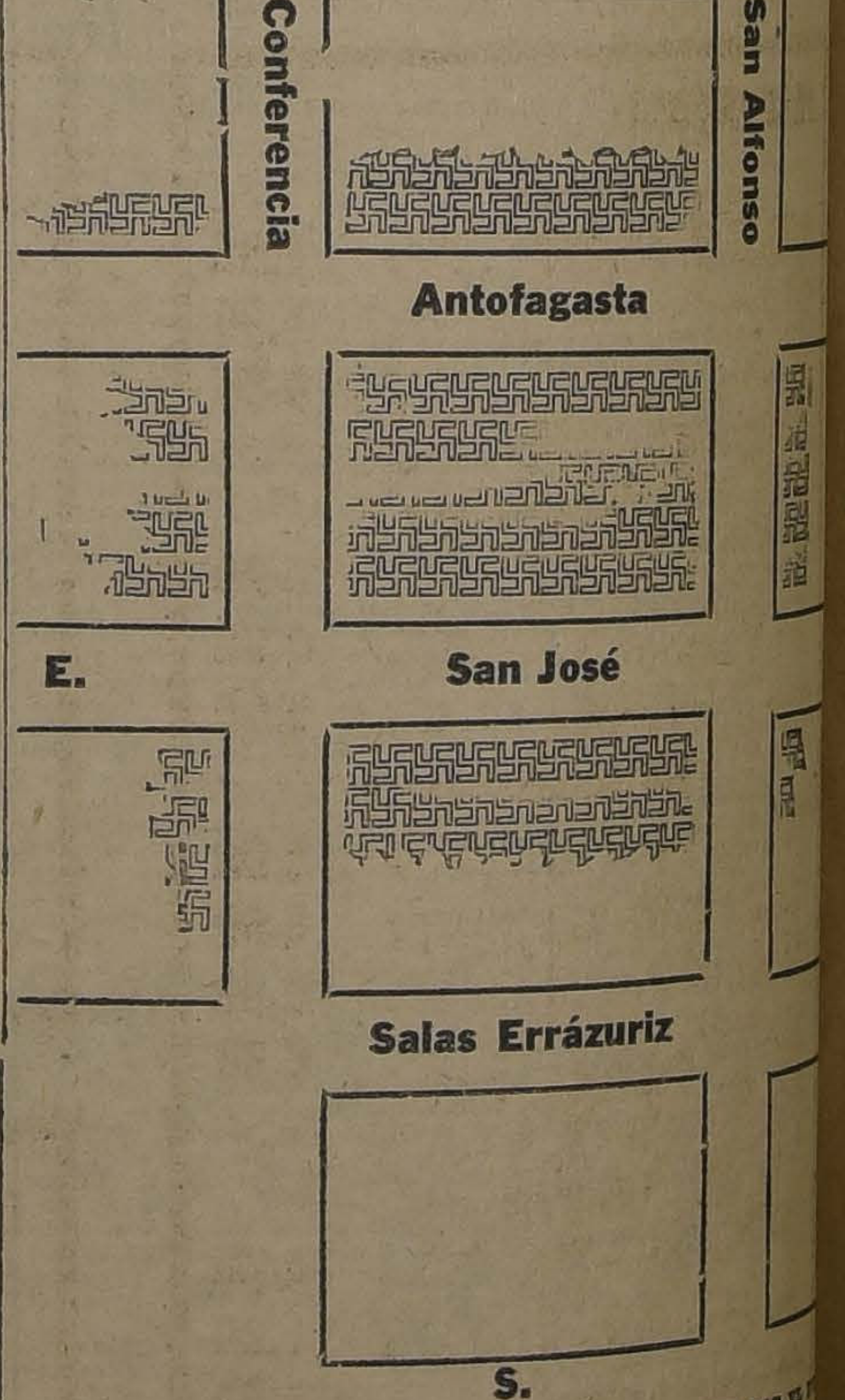

LAS PARTES MARCADAS SEÑALAN LO DESTRUIDO POR EL

COLOSAL VENTA EXTRAORDINARIA EN NUESTRA SECCION BLANCO QUE UD. NO DEBE DESPERDICIAR

FUNDAS con pespunto al aire, de rico lienzo, sin apresto. Precio excepcional, c|u. . . . . $ 2.60
FUNDAS de lienzo superior, fileteadas a mano, para media plaza, c|u, a. . . . . $ 6.80
SABANAS de muy rica crea, con pespunte al aire, 160x250, c|u, a. . . . . $ 15.90
SABANAS en crea de muy superior calidad, tamaño 180x250, ocasión, c|u, a. . . . . $ [illegible]
SABANAS de rica crea de medio hilo, artículo de mucha duración, fileteadas a mano, tamaño 180x265. Valían $ 60, ahora, c|u. . . . . $

SERVILLETAS
de mesa, calidad extra, artículo muy durable y de suma presentación, rebajadas al ínfimo precio de, la media docena,
$ 14 y $ 8.90

CAPAS de baño, en todos colores, modelos amplios y elegantes, felpudo durable y esponjoso. Precios excepcionales: $ 55.90, y. . . . . $ 15.00
FELPUDOS para toallas. Calidad extra. Precios muy rebajados, metro, $ 4.50, $ 3.60, y. . . . . $ 3.40
TOALLAS felpudas, de tamaño grande y de superior calidad, precios de ocasión, cada una $ 5.50, $ 3.90, y. . . . . $ 2.95
SABANAS de baño, blancas, 130x185, de muy superior calidad. Valían $ 26.50, ahora, cada una. . . . . $ 21.90

CEFIROS de muy fina calidad, colores inalterables, inmensa variedad de colores, de las últimas novedades. Especiales para camisas. El metro desde. . . . . $ 3.35
POPELINAS de hilo, inmensa variedad en dibujos y colores de gran moda. Valían $ 8.90; ahora, el metro. . . . . $ 6.25
CARPETAS de cretona, colores indelebles, garantidos, diversos tamaños, cada una $ 24.90, $ 12.90, y. . $ 4.90
SOBRECAMAS. Gran surtido en calidades, tamaños y colores. Confeccionadas en muy buena cretona, rellenadas esmeradamente, desde, cada una, $ 45, y. . . . . $ 39.50

MANTELES

PARA MESA, en muy rico damasco de algodón, calidad de suma duración, a precios EXCEPCIONALES, en los siguientes tamaños:
Mtr. 1.50x2,00, cada uno. . . . . $ 19.50
Mtr. 1.50x2.50, cada uno. . . . . $ 25.90
Mtr. 1.50x3,00, cada uno. . . . . $ 29.90
Mtr. 1.50x3.50, cada uno. . . . . $ 35.00
Mtr. 1.50x4.00, cada uno. . . . . $ 39.50

DAMASCOS

PARA MANTELES, 1.50 mt. de ancho, artículo de calidad insuperable y de suma duración. Valían $ 14, ahora, el metro. . . . . $ 9.50
MANTELES, haciendo juego con 6 servilletas, gran variedad de colors de inalterabilidad garantida; tamaño 1.60 por 1.60 mt. Valían $ 49.50, ahora, c|u. . . . . $ 34.50

LOS ALMACENES INGLESES
ESTADO ESQ. HUERFANOS — TELEFONO 307 — CASILLA 956
STRUTHERS Y MC ROSTIE

CULTO

Jueves 20 de Marzo. — Jubileo Circulante. — 20, 21 y 22, Purísima. En la mañana misa cantada, procesión, letanías y bendición con el Santísimo Sacramento.

Queda expuesta la Divina Majestad desde las 8 A. M. a las 8 P. M.

En la tarde, rosario, letanías, salve. Trisagio contado y bendición con el Santísimo Sacramento.

Los días 23, 24 y 25, corresponde el Jubileo Circulante a Lourdes, el 25 se conmemora con gran esplendor la Aparición de la Santísima Virgen en Lourdes, en que declara ser "la Inmaculada Concepción".

Evangelio. — Jesús conduce a Pedro, Santiago y Juan a la cima del monte, ante ellos se transfigura brillando como el sol.

Santos. — Alejandro, Claudio y Eufemia, mrs., y San Nicolás:

Para el día Jueves renovación en la Catedral, curatos, comunidades y Monasterios, y se da la bención con el Santísimo Sacramento.

Hora santa. — En las comunidades rezo del vía crucis.

Virginal Pureza de María Inmaculada. — Se siguen las prácticas a Jesús Pobre.

Para el 25 se están grandes solemnidades, en la misa cantada a las 9.15 y munidades y monasterios, moración de la Anunciación Santísima Virgen y de la Angélica.

En la mañana del 25, vento del Santísimo Sacram tucana 540, tendrá lugar gioso de Sor María Mau sús Hostia, con un maje curso del R. P. Ubaldo Inmaculado Corazón de Mar

En todos los templos ne el mes de San José, Obreros, los asistentes tentos por las fiestas Gran Protector de la Buena Se siguen las fiestas de en las parroquias de la de Santiago.

Cartagena. — Misa a las festivas, ordinarias de 1 Coutauco, — Festiva ría, 8.30.

Curacaví. — Festivas dinaria, 9.

Curicó. — Festivas Ordinarias: 6.30 y 8.30.

EN EL INSTITUTO DE ESTUDIOS PSIQUICOS

INTERESANTE CONFERENCIA DE LA MEDIUM CHILENA, SEÑORA DE MICHAUD

Ayer a las 6 1|2 de la tarde se verificó la sesión pública ya anunciada de esta Institución. El Presidente en breves palabras explicó y en seguida presentó a la señora Julia Lara de Michaud, socia honoraria de la misma y medium insigne que acaba de regresar de su jira a París y donde fué llamada por el Institut Métapsychique Internacional de esa ciudad.

La señora de Michaud empezó detallando los sucesos que condujeron su llamado a París: declaró que en una sesión del mismo Instituto de Estudios Psíquicos y en el mismo local, Huérfanos 1326, con fecha 10 de Octubre último, veía ella en una esfera de cristal diversas escenas referentes a la organización de otras instituciones análogas en los Estados Unidos: en una de esas visiones se explayaba una escena conmovedora ilustrando el amor fraternal que en ese centro reinaba y que se señalaba como modelo que debiera siempre guiar a los hombres dentro y fuera de estas asociaciones. La medium se conmovió vivamente. En ese momento celebraba una sesión el Instituto Metapsíquico de París y en uno de los reflectores astrales se reprodujeron vivas vibraciones psíquicas que llamaron profundamente la atención.

(Así como los sabios tienen aparatos que registran las vibraciones sísmicas por imperceptibles que ellas sean para nuestros sentidos normales, así existen aparatos que registran las vibraciones mentales si ellas son de suficiente intensidad por muy lejano que sea el punto donde ellas se producen).

El resultado fué que con fecha 13 de Noviembre partía la señora Michaud a París con el objeto de trabajar en la Institución nombrada.

Impuesto el Ministerio de Relaciones Exteriores, había puesto en manos de la viajera abundante literatura para hacer propaganda pro Chile en esos mundos: cometido que llenó ampliamente ante las personas convenientes.

Una vez en París vió con sorpresa que el Instituto Metapsíquico era una institución grandiosa, reglamentariamente instalada, en local propio y que cuenta con grandes recursos debido a la munificencia de los grandes hombres de estudio de Francia, contando además entre sus miembros a hombres eminentes en todos los ramos del saber humano. Este Instituto cuenta con cámaras especiales para diferentes géneros de experimentos de alta ciencia; entre ellos está la cámara de las auras dentro de la cual por medio de antenas sutilísimas y corrientes eléctricas de alta vibración, se logra hacer visibles al ojo normal los colores que forman el "aura" de cada individuo y cuya gama y tonos indican el género de mentalidad y el carácter moral del sujeto.

Contaba la conferencista que en una noche lluviosa, fué impulsada por una fuerza extraña a ir a la Bastilla, y con tal insistencia que no pudo resistirse. Tomó el ferrocarril subterráneo y al llegar a la plaza de la Bastilla, se bajó del tren, subió a la calle y vió un inmenso edificio de los tiempos feudales y a dos centinelas, vestidos con uniformes antiguos y sombrero tricornio; luego se produjo un gran tumulto de gente que vino hasta en frente del edificio de la Bastilla y que después de trascurridos algunos instantes todo se disolvió, dispersándose la gente y volviendo nuevamente la calma. En vista que esto no tenía mayor importancia aparente para ella, se retiró para volver nuevamente a su casa.

Esta visión que tuvo un gran interés político para la Francia, fué tan real, que al ser informada al día siguiente, que en la actualidad no existe la tal Bastilla, se negó a creerlo y tuvo que hacer un nuevo viaje al sitio en pleno día para poder convencerse de que en verdad, de ese famoso presidio feudal no existe hoy sino el monumento, especie de pirámide u obelisco, que conmemora los hechos históricos relacionados con la terrible Bastilla.

Otra de las visiones interesantes que tuvo la señora Michaud en París, fué la del desastre acaecido al globo dirigible "Dixmude", viéndolo caer sin gobierno al mar, precisamente en la forma en que después se supo que se había producido el accidente.

Entre los aparatos que ahí pudo admirar, hay el que se emplea para medir los "fluidos" o sean las vibraciones psíquicas, ya sea de las personas, o de los objetos impregnados de las mismas.

Para enriquecer sus conocimientos de las "Ciencias Ocultas", la señora de Michaud tomó un curso rápido de la llamada quiromancia, o sea la lectura del carácter y destino de las personas revelados por las líneas de la mano: esto lo hizo ofrecido y pagado por el "Instituto Metapsíquico", quien lo buscó para el objeto al que fué profesor de la célebre Madame Thebes.

La conferencista declaró que en los círculos intelectuales de París se tiene un alto concepto de nuestra raza y del porvenir de nuestro querido Chile y se tiene el convencimiento de que nuestro primer mandatario es un gran amante de su patria y de la democracia y que antes de terminar su período administrativo dará pruebas de ello en forma práctica. En los Centros Psíquicos se tiene conciencia de que las declaraciones que ha hecho el señor Alessandri respecto a sus ideales de buen Gobierno, son sinceras.

LA SEÑORA LARA EN SU ESTUDIO

Al terminar su interesante conferencia la señora de Michaud, declaró que los fines que persigue el Instituto de París son ante todo el desarrollo del carácter individual en el sentido más elevado del intenso amor al prójimo, base imperiosa para desarrollar las más altas cualidades medianímicas y a la vez única garantía contra las obsesiones y otros graves peligros que ofrece la práctica del espiritismo para las personas que no cuentan con las cualidades morales e intelectuales que se requieren para estos estudios.

El desbordante público que llenaba la amplia sala del Centro, al terminar la conferencista su disertación, prorrumpió en una estruendosa salva de aplausos, aún cuando en varios pasajes de su narración, el público no había podido dejar de manifestar su entusiasmo al escuchar tan interesante relato.

LA SITUACION ECONOMICA DE LOS FERROVIARIOS

EN LA GRAN ASAMBLEA CELEBRADA AYER SE ACUERDA NO FIJAR PLAZO AL CONSEJO PARA LA CONCESION DEL AUMENTO DE SALARIOS AL PERSONAL

Dando cumplimiento a un acuerdo tomado por la Junta Central de la Federación Obrera Ferroviaria de Chile, en la tarde de ayer se llevó a efecto en el local de esta institución, calle Bascuñán N.o 542, gran asamblea a que se había convocado a todo el gremio.

Presidió la sesión el señor Prudencio Mena, actuando de secretario el titular de la Junta Central, señor José M. Gaete.

Abierta la asamblea, el señor Mena ofreció la palabra a la comisión designada con anterioridad por la misma Asamblea ante la Junta Central, y formada ésta por los señores Becerra, Véliz y González.

Esta Comisión debía estudiar, de acuerdo con los dirigentes de la Junta, el pliego de peticiones que se elevará a la Empresa, solicitando un aumento en los actuales salarios.

LLEGA EL CONSEJERO OBRERO SEÑOR ARAYA

Cuando recién se había abierto la sesión, llegó al local de la Federación el Consejero obrero señor Manuel Araya, quien fué objeto, con este motivo, de cariñosas manifestaciones de simpatías y adhesión.

Aprovechando la presencia del señor Araya, se le ofreció la palabra para que ilustrara a la asamblea acerca de la forma cómo se había elaborado el pliego de aumento.

A este respecto, el señor Araya empezó su discurso agradeciendo las manifestaciones que le tributaban sus compañeros de trabajo. En seguida manifestó que apenas llevaba un mes en el cargo que le designara el Gobierno, y durante este período han fracasado la mayoría de las sesiones por falta de quorum.

—En esta situación, agregó, me es difícil poder dar una explicación personal, sin que con ello signifique de obligarlos a ustedes a pensar de otra manera frente al problema que se ha presentado. Durante este corto tiempo que llevo en la Administración de la Empresa, no he podido imponerme en forma absoluta de su verdadero estado para informarles a ustedes si conviene o no presentar inmediatamente el pliego de aumento de salarios.

A este respecto, manifestó el señor Araya que el personal podía elevar su solicitud cuando lo estimase por conveniente; pero que si ella era resuelta desfavorablemente por el Consejo, no se le culpara a él por el hecho de no haberla defendido. Se basó para esto, en que aún no sabe el monto total de las entradas que percibe la Empresa, y por consiguiente, no puede asegurar del dinero que pueda desprenderse para mejorar la situación a sus personales.

Antes de terminar su discurso, el señor Araya ratificó que lo expresado ante la Asamblea, era una opinión netamente personal suya.

Terminado este discurso, se originó un pequeño incidente en el que terciaron varios asambleístas.

Como consecuencia de este debate, el Secretario General presentó varias mociones, las que una vez discutidas, se llegó a las siguientes conclusiones:

Presentar el pliego de peticiones sobre el estudio de aumento de salarios, el 1.o de Abril próximo, fecha en la cual ya la Federación Santiago Watt habrá redactado también sus peticiones.

En este memorial se solicitará que para el caso que la Empresa acuerde el aumento, éste deberá regir desde el 1.o de Enero próximo pasado, en virtud del tiempo que hace a que dicha petición fuera formulada ante la Dirección General.

Al Consejo no se le fijará plazo para que se pronuncie sobre el aumento de salario, a fin de que de este modo los Consejeros señores Araya, Pradenas y Labarca, tengan el tiempo suficiente para estudiarlo y defenderlo, una vez que se hayan impuesto del tren de entradas y gastos que tiene la Empresa.

El pliego de peticiones será entregado a la Dirección General, en medio de un comicio.

ASISTENTES A LA ASAMBLEA DE AYER

A la Asamblea celebrada ayer en la Federación Obrera Ferroviaria, se hicieron representar numerosas colectividades formadas por el personal que trabaja en la Empresa.

LA BAJA DEL CAMBIO

EL GOBIERNO DESIGNARA UNA COMISION DE TECNICOS PARA QUE INVESTIGUE LAS CAUSAS DE ESTE FENOMENO

ESTA COMISION REALIZARA SUS TRABAJOS EN LA BOLSA Y LOS BANCOS, PARA DETERMINAR LAS CAUSAS PRECISAS DEL BRUSCO DESCENSO DEL CAMBIO

Puede decirse que el tema obligado de los círculos comerciales y de la banca, en el día de ayer lo ha constituido el brusco descenso del cambio que en forma tan honda viene a afectar la estabilidad del valor de nuestra moneda.

Dijimos en nuestra edición de ayer que el Ministro de Hacienda, en el propósito de determinar las causas de esta brusca perturbación del cambio, había tomado disposiciones tales como practicar algunas investigaciones en la Bolsa y en los Bancos, relacionada con el movimiento de algunos valores.

Para este efecto, se nombrará una comisión en la que figura el Inspector de Bancos, señor Portales. El decreto respectivo se encuentra redactado y sólo falta la firma del Presidente de la República para dicha comisión inicie sus actividades.

Determinadas las causas de este transtorno del cambio, el Gobierno tiene el propósito de adoptar las medidas que sean menester para terminar con estas bruscas perturbaciones, dando una mayor estabilidad a la moneda chilena.

Hay viva ansiedad en nuestro mundo comercial y financiero por conocer el resultado de estas gestiones que se inician, esperándose que ellas darán el resultado apetecido.

GONDOLA "BROCKWAY"

SE VENDE

De ocasión, en perfecto estado y garantida. Recorrido Alameda y patente 1924.

CASILLA Núm. 891

Aniversario de la Escuela Militar

Con motivo de celebrarse el Viernes 21 a las 5.20 P. M., en un sencillo acto literario-musical, el 107 aniversario de la fundación de la Escuela Militar, la Dirección de la Escuela invita a presenciar dicho acto a los oficiales de la guarnición con sus familias y a las familias de los profesores y cadetes del establecimiento.

Defunciones

Marzo 19.—Luis Piña, 2; Angela Lázaro, 2; Juan Acosta, 65; José Naranjo, 42; Antonio González, 29; Hilarión González, 29; Encarnación Ampuero, 70; Próspero Díaz, 50; Fabiano López, 30; José Montoya, 49; José Quiroga, 16; Manuel Riquelme, 30; Federico Moreno, 19; Filomena Sanfuerzo, 70; Florín Quintanilla, 48; Aníbal Cáceres, 42; y 15 menores de 1 año.

RADIADORES ESPECIALES

para coche "Ford", de lujosa presentación y gran duración.

Depto. de Automóviles y Tractores.

GIBBS Y Cía.
CATEDRAL 1037

Reclamos de Avalúos

PROPIETARIOS

Si ustedes se sienten perjudicados con el nuevo avalúo de su propiedad, ocurran a nuestro estudio, en donde les atenderemos a fin de obtener la correspondiente rebaja. Y en donde tendremos el agrado de evacuar cualquiera consulta que se nos haga sobre el particular.

RAFAEL MANDIOLA OVALLE,
Abogado.
LUIS ALBERTO CASTRO
Morandé 291, Oficina 20, 2.o piso.—
Teléfono 791. Casilla 1052

2 1/2 DIAS DE OFERTAS EXTRAORDINARIAS

DESDE HOY EN GATH & CHAVES

INTERESANTES OCASIONES EN LOS DEPARTAMENTOS DE:

Perfumería, Paquetería, Cintas, Paris, Tapicería, Sport, Bonetería Hombres y Bonetería Niños.

Precios de Verdádera Oportunidad

PERFUMERIA:

JABONES

GATH Y CHAVES, modelo grande para baño y tocador. . . . . . $	1.50
MIEL y Glicerina, calidad superior, a... ... ... $	1.00
ALMENDRA, para el tocador, a. $	0.65

De fabricantes extranjeros y de las mejores calidades, a precios de gran oportunidad.

POLVOS DE ARROZ

GRENOVILLE y Volnay, varios perfumes, a. ... . $	5.90
RIPPERT, Heliol, para la traspiración, a... .... $	4.90
DORIN, diversos perfumes, a... .. $	3.50

AGUA DE COLONIA

GATH Y CHAVES. Opal, frasco de un litro, a... ... ... $	18.90
GATH Y CHAVES, deliciosa para fricciones, botella vinera, a. . . $	8.90
GATH Y CHAVES, Ambree, perfume exquisito, frasco 1|2 litro, a. $	10.90
AGUA de Toilette, perfume bouquet, frasco 600 gramos, a. . . . . $	6.90

De marcas extranjeras ofrecemos aguas de colonia de superior calidad, a precios muy rebajados.

LOCIONES

COTY, diversos perfumes, a. . . $	14.90
MERIEL, varios perfumes, frasco con rociador, a... ... ... $	11.80
SILKA, perfume delicado, a . .. $	16.50

EXTRACTOS

COTY, perfumes: Heliotropo, Jacinto y Violeta, a... ... ... $	21.50
COTY, perfumes: París, L'Origán y L'Or, a... ... ... $	29.50

Un saldo de perfumes finos a precios muy convenientes.

VARIOS

PASTA dentífrica, calidad superior, el tubo... ... ... $	0.95
ELIXIR dentífrico Dr. Pierre, a. $	4.80
JUEGOS para tocador, compuesto de 5 piezas, a... ... ... $	29.50
JUEGOS para tocador, compuesto de 9 piezas, a... .... $	42.00

PAQUETERIA:

NAVETAS de madera para hacer trivolité, c|u... ... ... $	0.15
ALFILERES de gancho, blancos y negros, en cartones surtidos de 1 docena, el cartón, a... ... . $	0.30
SEDA en carretillas, para coser collares, la carretilla, a... ... . $	0.40
BOTONES de pasamanería, en colores, docena, desde... ... . $	0.50
BOTONES automáticos, para pantalón, docena... ... ... $	0.50
BOTONES de fantasía para blusas, varias colisas y colores, la docena, desde... ... ... $	0.50
BOTONES de Nácar, gran surtido en modelos y medidas, docena, desde... ... ... $	0.65
SEDALINA Cadena, en colores, el ovillo, a... ... ... $	0.90
SEDA Nacrita, en colores, el ovillo, a... ... ... $	0.90
ALFILERES negros, para toilette, en cajas de 6 docenas, la caja . ...$	1.50

CINTAS:

ENCAJES anchos, en seda y en hilo, para trajes de señoras, colores blanco y negro, según clase, el metro, desde... ... ... $	9.50
TUL Chantilly de seda, en blanco, en colores, ancho 150 centímetros, especial para adornos de trajes de señoras, el metro, a... ... . $	6.90
GALONES de fantasía, en diversos anchos y estilos de moda, para trajes de señoras, el metro, desde. $	1.50
CORDON de seda, diversos gruesos y colores, especial para cojines, etc., según grueso, el metro, desde... ... . $	0.10

RETAZOS de bordados y encajes, diversas clases y anchos, especial para ropa blanca, a precios muy rebajados.

RETAZOS de cintas en gros, raso liberty, terciopelo, etc., en todos los anchos y colores, a precios sumamente bajos.

TAPICERIA:

CRETONAS, gran saldo, desde . . $	2.95
ETAMINAS, vainilladas, variedad de colores, a... ... ... $	2.75
COTI adamascado, para colchones, calidad extra, gustos novedosos, desde... ... ... $	7.95
BROCATOS de algodón mercerizado, gran surtido de colores, ancho 130 centímetros, el metro, a... . . $	9.95
POPELINAS fantasía, nuevos gustos, ancho 130 centímetros . . . .$	22.50
POPELINA de un solo tono, ancho 130 centímetros, a... ... . $	17.95
ALMOHADONES de cretona, cuadrados, redondos y ovalados, con o sin volados, relleno con capoc, a $	6.90
LANZAS de bronce estensibles hasta 2 metros, con pequeñas averías, a $	5.95
OPORTUNIDAD, Fibra de coco, especial para cubrir pasillos, oficinas, o cualquier habitación donde entre la humedad, el metro, desde... ... ... $	12.35
ALFOMBRITAS de tripe, para colegiales, a... ... ... $	15.85
FELPUDOS, fibra de coco, a. .. $	8.95

SPORT:

CINTURONES de cuero para sport, desde... ... ... $	2.75
PANTALON de malla algodón, para box, a... ... ... $	4.00
CLAVAS de madera, para ejercicios, el par, desde ... ... $	7.50
ZAPATILLAS tennis, para señoras, artículo de lona blanca, suela al cromo, el par, desde ... . $	13.90
GUANTES para box, el par, desde $	18.90

ADEMAS: Punching-ball livianos y de peso, plataformas, cuero para foot-ball, mallas para box, etc., etc.

BONETERIA HOMBRES:

CALCETINES de algodón, en negro y colores unidos, buena calidad, el par... ... ...$	1.95
CALCETINES de algodón, en negro y colores unidos, sin costura, doble tejido, el par... ... ... $	2.25
CALCETINES de seda, negros, reforzados, sin costura, par . . . . . $	4.75
CAMISETAS de algodón con mangas, doble tejido, a... ... ... $	4.75
CALZONCILLOS punto tricot de algodón, largos o cortos, tejido delgado, a... ... ... $	8.90
CAMISETAS y calzoncillos de hilo de Escocia, en color, punto calado, la pieza, a... ... ... $	14.90
CAMISETAS y calzoncillos hilo de Escocia (saldo) en blanco, artículo fino, la pieza, a... ... ... $	18.90

BONETERIA NIÑOS:

CAMISAS blancas, pechera y puños de céfiro fantasía, medidas 30 al 35 centímetros, a... ... . $	9.95
DELANTALES en rico bramante lavado, modelo a tablanos, medidas 80 al 90 centímetros, a $ 11.50; 65 al 75, a $ 10.25; y 55 al 60, a $	9.95
CALCETINES de algodón blanco mercerizados, para años 9 a 12, a $	2.95
JOCKEYS en casimires ingleses, medidas 50 al 56 centímetros, desde... ... ... $	8.25

PARIS:

LINDOS rosarios de vidrios, celeste, con cadena y cruz de metal blanco, cada uno, desde... ... . $	2.80
GEMELOS para teatro, muy finos, para señoras, en negro, nácar y dorados, desde el ínfimo precio de $	19.50
ABANICOS de gasa, pintados con lindos paisajes, varillaje de hueso, cada uno, desde... ... ... $	9.50
MONEDEROS de cuero, tamaño chico, diversos colores, artículos muy prácticos, a... ... ... $	1.50

GATH & CHAVES, LTD.

Ayer se falla el crimen del camino de San Joaquín

EL JUEZ CONDENA AL EX - GUARDIAN CARLOS ARRIAGADA A LA PENA DE CINCO AÑOS Y UN DIA DE PRESIDIO POR LA MUERTE DE DON JOSE LUIS SANCHEZ POBLETE

DESPUES DE UNA FIESTA EN EL PARQUE COUSIÑO SE ATENTO CONTRA DOS MUCHACHAS EN EL CAMINO CITADO, EN LA MISMA CARRETELA QUE LAS CONDUCIA

A LOS GRITOS DE AUXILIO DADOS POR LAS VICTIMAS ACUDEN VARIAS PERSONAS QUE VIAJABAN EN AUTO, LAS QUE FUERON RECIBIDAS A BALAZOS, MURIENDO POCO DESPUES UNA DE ESTAS

El juez del Tercer Juzgado del Crimen señor Alfredo Rondanelli ha dado término en primera instancia al proceso que instruía sobre el crimen de San Joaquín, ocurrido el Viernes 21 de Setiembre del año pasado y que se conoció con ese nombre en las amplias informaciones que en esa época aparecieran en estas columnas.

Autor de ese crimen fué un guardián de la 11.a Comisaría, llamado Carlos Arriagada Arriagada, en circunstancias que andaba de paisano y viajaba en una carretela de regreso del Parque Cousiño, donde con varios amigos y amigas se habían entretenido en "tapar los hoyos" dejados por los asistentes a las fiestas con que en ese paseo se celebra todos los años el universario nacional.

El hecho ocurrió a raíz de esas fiestas y cuando ya todos iban de regreso por el camino de San Joaquín cerca del camino de Melipilla.

El juez sumariante condena al reo Arriagada acusado de ser el autor de la muerte de don José Luis Sánchez Poblete, a la pena de cinco años un día de presidio, sentencia de la que fué notificado ayer el réo y de la que apeló.

Los hechos a que nos referimos ocurrieron de la manera siguiente, según las declaraciones que obran en el proceso y el parte policial respectivo.

EN EL PARQUE COUSIÑO

Como decimos más arriba, el Viernes 21 de Setiembre se encontraban en el interior del Parque Cousiño, Carlos Ariagada Arriagada, guardián 3.o de la 11.a Comisaría, Rafael Fernández Díaz, Casimiro Morán Vergara, Laura Rosa Sandoval Sepúlveda, de 19 años y Mercedes Farías Añasco, de 16 años.

Todas estas personas habían hecho viaje al Parque Cousiño en una carretela, que era gobernada por Fernández y la que quedó en espera para que una vez terminada la fiesta trasladar a los paseantes a sus casas.

La fiesta empezó alegremente ya que se trataba de darle fin al programa patrio y se bebió en abundancia y con todo entusiasmo.

La guitarra dejó oír sus oportunos acordes y las parejas se lanzaron a conquistar los hoyos dejados por las anteriores en los días 19 y 20.

Llegada la tarde los paseantes resolvieron regresar y todos contentos como unas Pascuas tomaron asiento en la carretela y se dirigieron hacia el Poniente de la ciudad.

EN EL CAMINO DE SAN JOAQUIN

La carretela dejó muy luego atrás a la ciudad y siguió por el camino de San Joaquín entre Antonio Varas y el camino de Melipilla.

Aquí debía producirse el hecho de sangre que terminaría con la fiesta y que daría en la cárcel con todos los hombres que iban en la carretela y cuya peor parte debía tocarle al guardián de la 11.a Comisaría, que no sólo perdería su puesto sino que debía ser condenado por homicidio.

A la altura indicada, los individuos nombrado intentaron atropellar a las mujeres, escapándose la Sandoval, la que saltó hacia el camino pidiendo auxilio a grandes voces.

En esos momentos acertaba a pasar por allí el auto 8637, gobernado por Segundo Cañete Lucero, el que llevaba como pasajero a José Luis Sánchez Poblete, a Ana Sánchez Poblete y a Adelaida Sánchez Poblete.

Tan pronto como estas personas se impusieron de lo que ocurría, acudieron en auxilio de la Sandoval y de la joven Farías, que permanecía en el interior del coche, y desde donde lanzaba continuos gritos.

Cuando los individuos que viajaban en la carretela se dieron cuenta de que acudía gente en auxilio de su víctima, hicieron fuego con un revólver para atemorizarlos.

El proyectil fué a herir en el abdomen a José Luis Sánchez Poblete, el que fué después trasladado a la Asistencia Pública y en seguida al Hospital de San Juan de Dios, donde quedó.

SE DA CUENTA A LA POLICIA

Tan pronto como la policía se impuso de este crimen aprehendió a los hechores y fueron puestos a disposición del juez del crimen, señor Rondanelli. Este magistrado interrogó largamente a los culpables y a las demás personas que presenciaron los hechos, después de lo cual hizo ingresar a la Cárcel Pública a los detenidos.

Días después se dió cuenta al juez sumariante que José Luis Sánchez Poblete había dejado de existir en el Hospital a consecuencia de la herida a bala que había recibido.

Con el desgraciado fin de ese joven, que encontró la muerte al ir en auxilio de dos muchachas que eran víctimas de sus propios amigos, se agravó la situación de estos últimos, que iniciaron su defensa tan pronto como les fué permitido.

Como se ve, el paseo al Parque les estaba resultando un tanto trágico.

EL SUMARIO Y LA SENTENCIA

El juez señor Rondanelli instruyó el sumario e interrogó a las muchachas acerca del atentado de que habían sido víctimas.

Según las declaraciones, aparecía como autor del balazo que causara la muerte al joven Sánchez el guardián Arriagada, quien fué declarado reo a los pocos días de su detención.

A pesar de todas las acusaciones que se hacían en su contra, el sindicado negó su participación en el crimen y especialmente de que haya sido autor del balazo fatal.

Sin embargo todas las personas que lo acompañaban se mantuvieron en esas declaraciones y culparon al guardián de esa muerte.

Arriagada fué dado de baja en la Comisaría, ingresó a la cárcel en calidad de reo y ha sido condenado a cinco años y un día por el homicidio que hemos relatado.

Y como decíamos al comenzar, el reo ha apelado de la sentencia, por lo que subirán los antecedentes a la Corte a fin de que este tribunal conozca del recurso entablado por Arriagada.

CASA WEIL

ESTADO 354-364

PLAQUE CHRISTOFLE

CRISTALERIA BACCARAT

EL MEJOR SURTIDO EN PLAZA

CONSULTEN PRECIOS

Asesinó al vecino con toda alevo

EL JUEZ SEÑOR AGUIRRE, DE ACUERDO CON EL MINISTERIO P CO, LO CONDENO A LA PENA DE DIEZ AÑOS DE PRESIDIO

EL CULPABLE, AUTOR DE LA TRAGEDIA DEL CONVENTILLO D CALLE DE SANTA ROSA, APELA DE LA SENTENCIA

Después de algunos meses de tramitación, se ha fallado, con fecha de ayer en el 4.o Juzgado del Crimen a cargo del señor Aguirre, el proceso que se instruía a Horacio Rojas Muñoz, acusado de ser el autor del homicidio de Humberto Quiroz González, ocurrido en las siguientes circunstancias:

Horacio Rojas Muñoz vivía en un conventillo de la calle de Santa Rosa N.o 1547, y tenía como vecino a Humberto Quiroz González.

Las relaciones entre ambos no marchaban de acuerdo con la armonía que era de desear y ésta hizo crisis la noche del 20 de Octubre del año pasado, fecha en que se cometió el crimen por el cual se procesa a Rojas.

En la noche indicada y según lo declararon numerosas personas que presenciaron los trágicos acontecimientos, Rojas llegó a la puerta de la pieza que ocupaba Quiroz en ese conventillo y golpeó algunos instantes.

Quiroz al sentir los golpes salió apresuradamente a abrir; pero todavía no se acsomaba hacia afuera cuando era cogido por el cabello y apuñaleado allí mismo.

La policía que se hizo presente en esos mismos momentos, aprehendía al hechor después de unas breves investigaciones.

Al día siguiente daba cuenta del hecho al Juzgado del Crimen y ponía a su disposición al detenido a quien acusaba de ser el autor de varias heridas leves inferidas a Humberto Quiroz González.

Sin embargo éste era reducido a la Asistencia Pública y después al Hospital donde dejaba de existir a consecuencias de las heridas recibidas en el torax.

Antes de que el herido fuese conducido al Hospital, el Juez sumariante se constituyó con el reo en el conventillo y en la misma pieza en que ocurrió el crimen interrogó tanto a la víctima como al agresor.

La víctima reconoció en el acto a Rojas como el autor de las heridas y a pesar de que el culpable había querido evadir las respuestas no pudo sino que confirmar las graves acusaciones de su vctima.

El señor Aguirre siguió tramitando el sumario y oyendo las declaraciones de las diversas personas que se presentaron al Tribunal a exponer lo que al respecto sabían.

Con las numerosas declaraciones y la visita ocular al lugar del crimen quedó comprobada l lidad de Horacio Rojas M que después de dar con cargos, sólo esperó cia.

El expediente pasó rado el sumario al Mini blico a fin de que evacua sación.

Este Ministerio después un estudio del crimen nión que se condenara al pena de diez años de p vista de que en aparecía que para come to por el que le procesa obrado con alevosía.

Evacuada la actuación d terio Público el Juez, se rre, dictó sentencia reo Horacio Rojas Muñ la muerte con alevosía berto Quiroz González a diez años de presidio.

La sentencia se basa e sos considerandos en hace la historia legal d

El reo Rojas fué notif sentencia y apeló de e de ayer.

Por esta causa los serán elevados a la Corte ciones para que conoz curso.

EL ATAQUE FATAL

COMO ANTONIO GONZALEZ DIAZ MURIO REPENTINAMENTE

Se dió cuenta ayer a la 7.a Comisaría de un caso de muerte repentina ocurrido en calle San Pablo antes de llegar a la Avenida Matucana.

Los hechos fueron relatados a la policía en la forma siguiente:

Un obrero llamado Antonio González Díaz se dirigía en la mañana de ayer hacia el centro, acompañado de una hermana y de un amigo suyo.

Repentinamente cayó al suelo, presa de un ataque.

Su hermana y el otro acompañante le prodigaron sus cuidados, atendiéndole en la forma que las circunstancias le permitieron.

Llamaron inmediatamente a la Asistencia Pública y cuando el coche llegaba a la Avenida Matucana, ya González era cadáver.

La policía condujo poco después al occiso a la Morgue, con el objeto de que se le practicara la autopsia médico legal, entregándose más tarde el cadáver a la familia.

El Juzgado del Crimen, a quien se impuso del accidente, instruye el sumario respectivo a fin de constatar las causas de la muerte de González.

LOS PELIGROS DE VIAJAR POR LA LINEA

EL TREN DE CHILLAN ATROPELLA EN EL KILOMETRO 2 A UN OBRERO

Los carabineros destacados en la Estación Alameda dieron cuenta en la mañana de ayer al Juzgado del Crimen, de un doloroso accidente ocurrido en el kilómetro 2 de la línea férrea.

Filidor Urrutia Urra es el nombre de un obrero que efectuaba ayer el viaje hacia esta ciudad por el medio de la línea.

Era la hora precisa en que debía pasar el tren de pasajeros de Chillán y nuestro hombre sin duda no sabía o no previó esta circunstancia, pues sin previsión alguna marchaba muy tranquilo hacia el lugar de su destino.

De repente el convoy de pasajeros apareció a toda velocidad.

El maquinista, que vió inmediatamente el peligro a que estaba expuesto aquel individuo, dió algunos pitazos; pero todo fué inútil, pues Urrutia parece que no oyó la sirena de la locomotora.

Debido, pues, a la marcha que llevaba el tren fué imposible detenerlo para evitar el accidente.

El obrero Urrutia fué atropellado, deteniéndose después el tren para auxiliar al herido.

Urrutia resultó con graves contusiones en la cabeza y en el cuerpo y en estado grave fué conducido a la Estación Central, de donde se le trasladó a la clínica de los Ferrocarriles.

Allí se le practicaron las primeras curaciones, trasladándose después a la Asistencia Pública.

Se cree que este desgraciado haya padecido de sordera y que por tal razón no oyó los repetidos pitazos de la locomotora.

la más económica porque como es la única que afila sus propias hojas cada vez que se usa, conserva éstas en perfecto buen estado, prolonga su duración extraordinariamente y evita así la necesidad de usar una cuchilla nueva todos los días.

Valet Auto-Strop

TERMAS de CHILLAN

ABIERTAS HASTA EL 31 DE MARZO

Ningún enfermo debe dejar de ir a estas **TERMAS**, que curan toda las enfermedades.

Pueden dirigirse a ellas aún sin necesidad de aviso.

Apresure su viaje, sea Ud. enfermo que desea sanar, o turista que desea pasar días deliciosos.

CASILLA 16

CHILLAN

Un grave denuncio

Se presentó a nuestra imprenta, don José Hidalgo Salazar, de profesión panadero y domiciliado en Avenida Silva 370, a exponer el siguiente denuncio:

El Domingo último en compañía de su señora, se dirigía por la Avenida Silva; al llegar a la calle de Chiloé fué asaltado por dos sujetos, quienes sin darle tiempo para defenderse, se le fueron encima, dándole de puñaladas en el cuello, dejándolo en estado de suma gravedad.

A la hora que ocurría ésto, las siete de la tarde, no se encontraba ningún guardián. El primero que se encontró, nos dice el denunciante, fué uno de la Comuna de San Miguel; este representante de la autoridad no hizo nada por alcanzar a los asaltantes ni por la víctima.

Después de una verdadera odisea en busca de boticas, la víctima en compañía de su mujer, llegó a la 4.a Comisaría donde, nos dice, que fueron tratados en forma verdaderamente inhumana, él y su esposa.

Mientras tanto Hidalgo, a consecuencia de la profunda herida, por donde manaba la sangre en abundancia, perdió el conocimiento, sin que se le prestara ningua atención médica.

Después de un gran rato fué llevado a la Asistencia Pública, en donde se le hicieron algunas curaciones.

EL DIA DEL GUARDIAN SOLTE

HOY SE INICIARA ESTA FIESTA ANUAL CON UN P CONCHALI POR LA 9.a COMISARIA

Los guardianes solteros de la 9.a Comisaría celebrarán hoy su día, con un paseo campestre a Conchalí quinta del señor Juan de la Cruz.

Esta fiesta campestre ha sido organizada por el comisario de la 9.a, señor Hucke, en homenaje al guardián soltero que presta tan importantes y útiles servicios como el casado.

En las últimas fiestas que se han organizado en beneficio de la policía han resultado favorecidos los guardianes casados y sus familias respectivas.

Para salvar esta omi tánea el comisario señ dado los pasos tendien zar esta fiesta que s cabo en la tarde de hoy indicado.

A este paseo asistirá dianes solteros con su

Se realizará un entre grama en el que tomará guardianes de esa Comi

Especialmente invita rán a este paseo los jefe licía y diversas otras per cionadas con la instituc

FUNDOS COMPRA-VENDE ALFREDO TAGLE RODRIGUEZ Catedral 1137 — Casilla 3132 CHACRAS

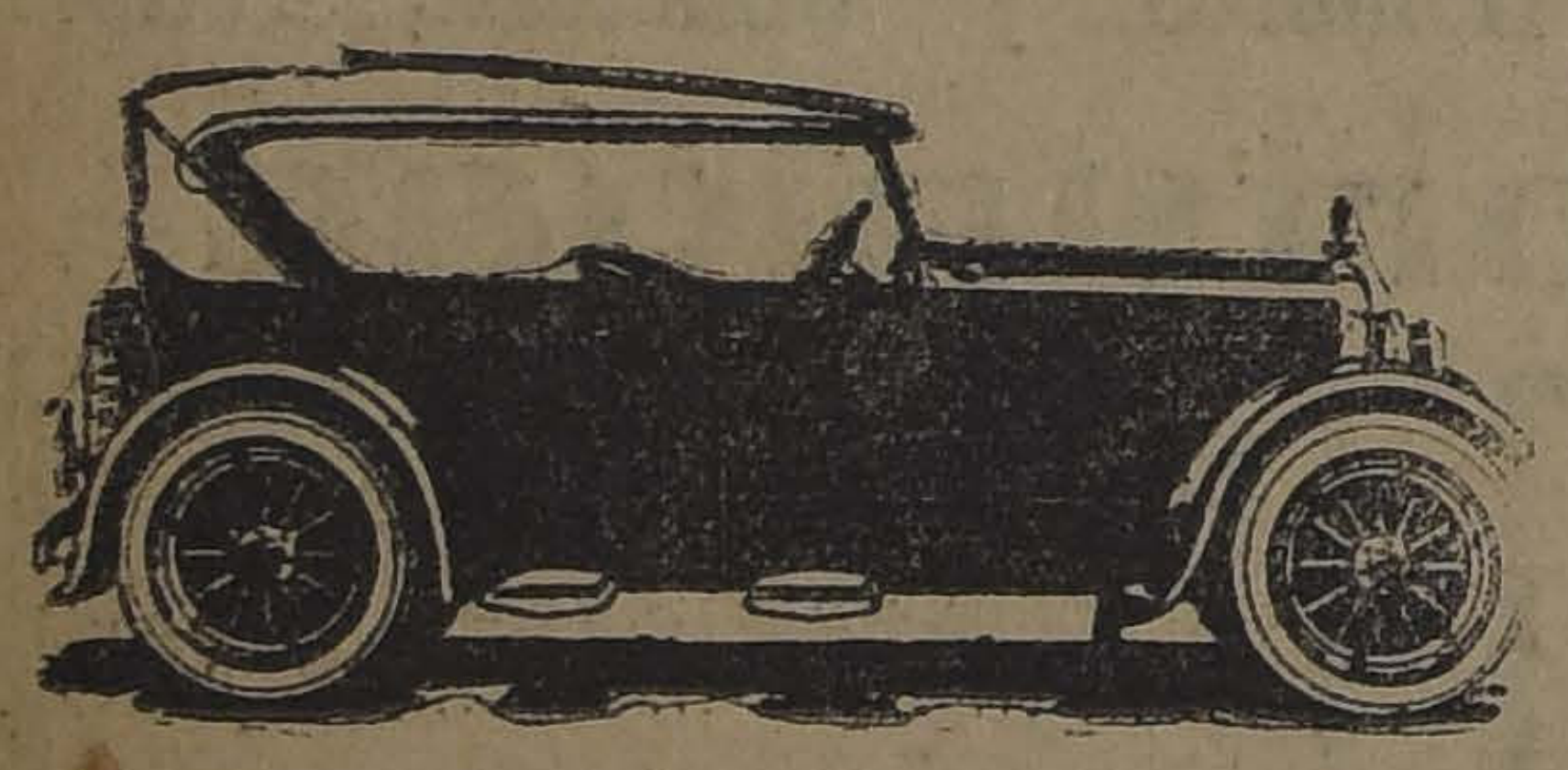

Ud. quedará plenamente satisfecho con este automóvil

Tres cosas deben tenerse presente al comprar un automóvil:

—seguridad en el servicio,
—mantenimiento económico y
—hermosa apariencia.

El Cleveland de Seis Cilindros, a pesar de su bajo precio, auna acertadamente estos tres requisitos.

Su carrocería espaciosa, su resistente chásis y su motor de gran potencia, forman un vehículo de agradable aspecto, cómodo y de expedito funcionamiento.

Pruebas fidedignas han demostrado, por una parte, que los neumáticos del Cleveland duran hasta 25,000 kilómetros y por la otra, que su poderoso motor de seis cilindros rinde 8½ kilómetros de recorrido por cada litro de gasolina que consume.

Su belleza exterior es indicio inequívoco de la comodidad de su interior. Nadie se arrepiente de haber comprado un Cleveland.

Sírvase pedirnos nuestro catálogo ilustrado.

Los anuncios del Cleveland están despertando demanda por los automóviles de esta marca en esta localidad. Si Ud. desea representarnos, pídanos por carta o por telegrama, información detallada sobre la concesión.

CLEVELAND
DE SEIS CILINDROS
THE CLEVELAND AUTOMOBILE COMPANY
Departamento de Exportación 1819 Broadway, Nueva York, E.U.A.
Dirección telegráfica: Cleveauto, New York

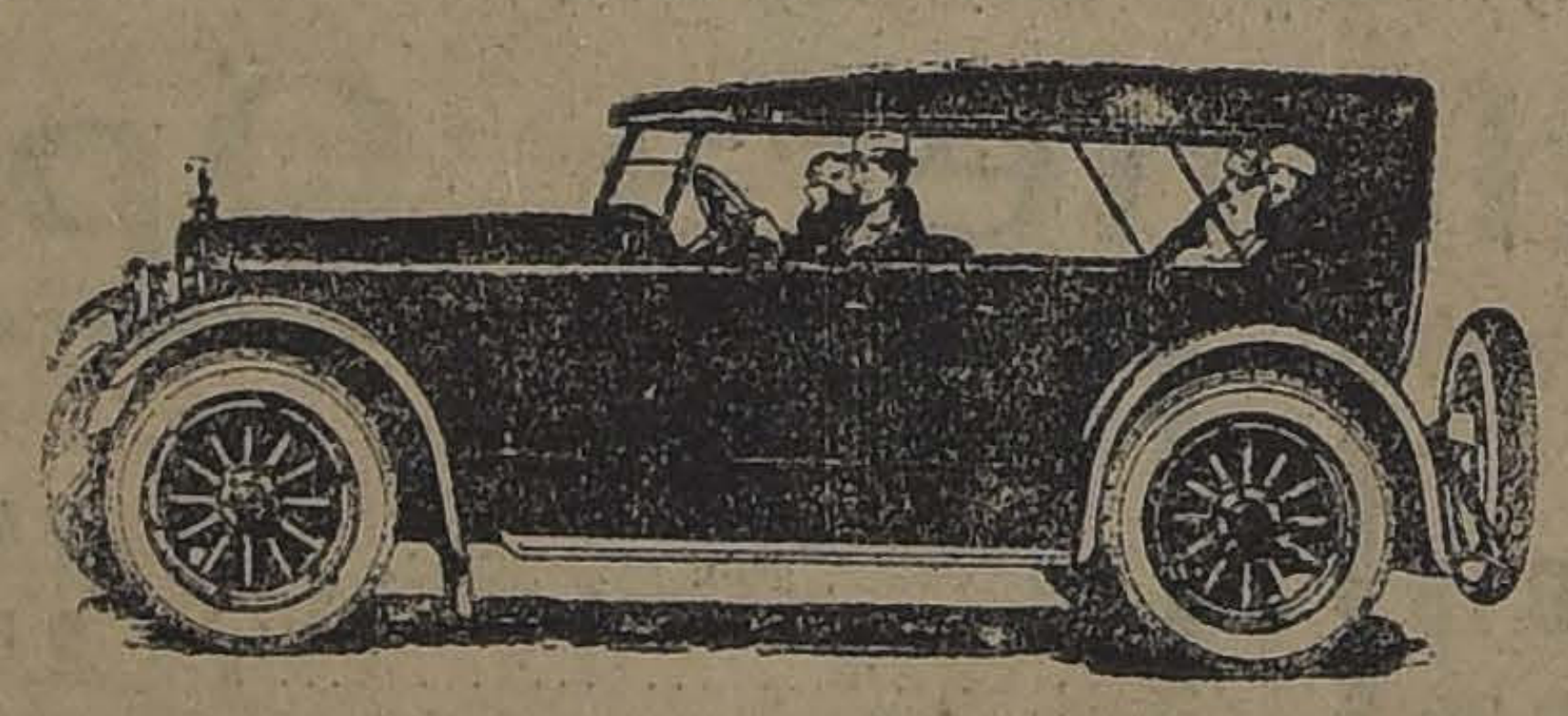

El nuevo Chandler aporta placer a toda la familia

Continuo regocijo es lo que virtualmente denota la posesión de un nuevo Chandler— uno de los más hermosos automóviles del mundo.

¿Acaso no es un verdadero placer para Ud. y familia, el viajar por lugares encantadores, cómodamente sentados en un automóvil bonito y seguro?

Su motor potente de seis cilindros lo hace subir las cuestas empinadas como si fueran suaves declives y lo hace también circular por las carreteras escabrosas como si fueran caminos expeditos.

El Chandler es digno de confianza. Se le maneja y conduce con suma facilidad. Acelera bajo leve impulso. Y dado su alto valor intrínseco, es un automóvil de precio moderado. Notable es también por lo poco que importa el mantenerlo y conservarlo en satisfactorio servicio durante muchos años.

Es el automóvil para el que apetece un vehículo de primera clase, durable y económico. Nos complaceremos en enviar catálogo ilustrado a quien lo pida.

Si Ud. desea representarnos, pídanos por carta o por telegrama información detallada sobre la concesión, que es muy interesante.

CHANDLER
DE SEIS CILINDROS
THE CHANDLER MOTOR CAR COMPANY
Departamento de Exportación 1819 Broadway, Nueva York, E.U.A.
Dirección telegráfica: Chanmotor, New York
2-3-25

GRAN REMEDIO UNIVERSAL NITRO - OZONA

Lowe-Weissflog, el único comprobado por medio de la radiografi que cura tuberculosis (tisis). Pruebas a la vista. Afamado desde 188 cura radicalmente hígado, riñones estómago, pulmonía, bronquitis, asma, hipertrofia, diabetes, albuminuria, reumatismo, hidropesía, obesidad, raquitismo, epilepsia, apoplegía, anemia, catarro intestinal, disentería, apendicitis, peritonitis, almorranas, fístulas furunculosas, enfermedades piel, sangre, enfermedades secretas. Prodigioso en aneurisma, en enfermedades corazón cerebro, vista, espina dorsal, etc. Viruela, peste negra, hemorragia peste bubónica, tifus, peste y fiebres en general son vencidas a la pocas horas con repetidos lavado intestinales y tomas. Igual tratamiento para demás enfermedades. Catecismo Nitro-Ozona, consúltelo todo enfermo, sea cual fuese el mal encontrará el medio seguro de sanar radicalmente. Remítesele gratis a quien lo pida. — Luis Lowe Claras 149. Teléfono 1830. Casill 32. — Droguería Daube, Botica

CREMA ARAUCANA

Quita manchas, pecas, espinillas y empeines de la cara.

PIDASE EN TODAS LAS BOTICAS

Regias Casas

recién edificadas, fachadas estucadas, con toda clase comodidades, vendo dos en:

Riquelme al llegar a Sto Domingo, $ 60,000 y $ 30,000 cada una.

Chacabuco al llegar a Rosas, tres casas en $ 45,000 cada una.

Diez de Julio 512, $ 70,000
Carmen 715, $ 73,000.

Tratar: San Antonio 289, de 11 a 12 M. y de 6 a 7 P. M. (No se cobra comisión).

M-20

SENSACIONAL

1924

Será el año de la abundancia

LA LIBRA ESTERLINA BAJARA A 30 PE

TODO EL MUNDO GANARA BILLE A MONTONES

Ud. necesita proveerse con tiempo de una buena en que colocar el dinero.

¿QUE HOY UD. NO TIENE DINE ¡¡NO IMPORTA!!

Provéase primero de una buena cartera, billetera chera en último caso, que el dinero vendrá despué

SENSACIONAL!! SENSACIONAL!! DESDE EL LUNES 24 HASTA EL SABADO

Sólo por una Semana

PRECIOS NUNCA VISTOS

ELEGANTES CARTERAS - MALETINES para señoras y señoritas, con un secreto especial para tenerlas siempre llenas de billetes. . . . $

PRECIOSAS BILLETERAS, último estilo para caballeros, con secreto especial para que siempre estén repletas de billetes. . . . . $

ORIGINALES CHAUCHERAS, con el secreto para hacer fortuna rápidamente. . . . . $

Empezará la venta a las 8 A.

Sea Ud. de los primeros en llegar. Se ruega evitar las aglomeraciones.

No se olvide!! Lunes 24, desde las 8 A

COLECTIVIDAD ISRAELITA

EL BAILE QUE SE REALIZARA ESTA NOCHE

A las 10 P. M. se llevará a efecto en los salones del Círculo Israelita, San Diego 1180, el concierto y baile organizado por la Federación Sionista de Chile.

El variado programa artístico y musical organizado por la Comisión de Fiestas, como también el entusiasmo de la juventud, israelita por concurrir a este baile, serán a no dudar motivo para que esta reunión social revista el mismo brillo que todas las fiestas que la Federación Sionista lleva a cabo.

Como número novedoso del programa y que seguramente llamará la atención, figura una canción en hebreo a cargo de una niñita alumna del liceo, que sostiene el Círculo Israelita, como también un interesante número de declamación por una distinguida señorita de la colona.

Como ya lo dijimos, las entradas estarán a la disposición de todos los correligionarios en el local del Círculo cuyos salones han sido artísticamente adornados para esta noche.

COMERCIANTES AMBULANTES EN LOS TRENES

El presidente de la Unión de Comerciantes Ambulantes llevó hace poco una solicitud al jefe del Departamento de Trasporte de los Ferrocarriles, exponiéndole que a los asociados de dicha institución no se les permitía viajar con bultos de género.

Por el jefe de dicho departamento contestó el jefe de servicios especiales, diciendo que se había tomado tal medida en atención a que los miembros de la institución mencionada hacían transacciones comerciales con los viajeros de 3.a clase durante el viaje, lo que no está autorizado por el reglamento. Agregaba que si los comerciantes ambulantes se abstenían de ejercer el comercio en los coches, no había inconveniente para que viajen con bultos siempre que se ciñan a las condiciones establecidas para éstos.

A esto el presidente de la Sociedad Unión de Comerciantes Ambulantes ha replicado diciendo que insiste en su primitiva solicitud, pero que estima conveniente que los carabineros impidan el comercio aludido, que es efectuado por personas ajenas a la institución, y que los socios de aquélla, que no efectúan ninguna de las transacciones mencionadas, llevarán en lo sucesivo insignias y carnets que los distingan.

El Coronel Bethintovg

Se encuentra en Santiago el coronel aviador agregado a la Embajada de Gran Bretaña, en Argentina, Mr. Arthur Bethintovg.

Ministro de la Corte de Apelaciones

La Corte Suprema formó ayer la siguiente lista para designar un Ministro suplente en la Corte de Apelaciones de Santiago:

Señores: Briceño Nicolás, Fuenzalida Alejandro, Larraín C. Luis, Plaza Ferrand Julio, Rodríguez Filidor, Rodríguez Luis M., Rondanelli Alfredo, Salas Pedro, Santa María Fernando y Toledo Bonifacio.

Derechos de la Mujer

Este comité, que cuenta ya con numerosas adhesiones de todo el país, sesiona ordinariamente los Sábados de 4 a 6 y media en Brasil 47. Las personas que se interesen por levantar la cultura femenina, pueden pasar a imponerse de sus actividades.

Entre las últimas adhesiones recibidas mereció especial atención la hermosa nota del Sindicato de Suplementeros, y Repartidores, en la que desean pronto realidad, a la conquista de los derechos políticos y civiles de la mujer, para cuyos fines se ponen a las órdenes del Comité. Se tributó un voto de aplausos a nuestros suplementeros y se acordó contestarles solicitando delegadas.

CONSEJO DE ESTADO

TERNAS QUE FORMARA EN SU SESION DE HOY

Esta tarde, a las 3, se reunirá el Consejo de Estado para formar las siguientes ternas:

Promotor fiscal de Illapel y de Puchacay, suplencias para Ministro de la Corte de Iquique; fiscal de esta misma Corte, juez de San Fernando, de Cañete, Carelmapu, Cachapoal, Quillota, Castro, La Victoria y del 2.o juzgado de Temuco.

En la Cancillería

En el día de ayer han pasado a la Cancillería y conferenciado con el sub-secretario señor Alberto Cruchaga, el Ministro de España señor Bernardo Almeyda y Herreros; el Encargado de Negocios de Bolivia, señor Salinas Lozado, y el Encargado de Negocios de Gran Bretaña, señor Constanhno Graham.

MUNICIPALIDAD

SESIONES DE LA MUNICIPALIDAD

EL ALCALDE CONVOCA AYER A NUEVAS SESIONES EXTRAORDINARIAS

En las últimas horas de la tarde de ayer, el Alcalde señor Rogelio Ugarte, expidió un decreto convocando a dos nuevas sesiones extraordinarias, las que se efectuarían los días Viernes y Sábado, a las cinco de la tarde. En estas sesiones no se tratará de la concesión del aseo de la ciudad.

La convocatoria ha sido hecha en vista de la petición de algunos regidores que han demostrado interés en resolver algunos importantes asuntos que penden de la consideración de la I. Municipalidad.

Uno de los asuntos que preocupa actualmente a los regidores es la aprobación del Reglamento de Tránsito, elaborado por el Director de la Oficina de Tráfico, señor Oscar Irribarren. Este reglamento consulta todas las necesidades del momento, y en su redacción se ha tomado en cuenta los reglamentos anteriores. El servicio de autobuses quedará reglamentado en muy buena forma, y si se obtiene cooperación de la policía se podrá poner fin al desorden que hay actualmente en el tránsito. Una comisión de regidores ha estudiado ya este reglamento, y según hemos sido informados, informará en breve favorablemente.

Otro asunto que se tratará en la sesión, será el proyecto que concede una subvención al Asilo de Niños Vagos, llamados así impropiamente, pues en realidad estos niños no son vagos sino desvalidos.

Por informaciones que hemos obtenido, podemos adelantar que estas sesiones no correrán la misma suerte que las anteriores; en el presente caso se ha formado ya una mayoría que está dispuesta a sesionar.

El Controlador de Velocidades e Infracciones

En la tarde de ayer se llevó a efecto en el Parque Cousiño una prueba del controlador de velocidades, de que es inventor don Francisco Toribio Rojas.

Una de las medidas adoptadas por la Dirección del Tránsito, es, como se sabe, la colocación de uno de estos aparatos en todos los autos de arriendo.

El señor Toribio Rojas solicitó hace algún tiempo de la I. Municipalidad la aprobación de su invento para que fuese colocado obligatoriamente en los autos. La Alcaldía nombró una comisión de técnicos que debía informar sobre la estructura del aparato. La comisión probó el aparato, quedando muy complacida de su funcionamiento y utilidad.

El aparato es un controlador de velocidades y al mismo tiempo de infracciones. Es de tamaño reducido y de fácil manejo. Consiste en una caja cerrada con llave, y sellada por el funcionario municipal encargado de la vigilancia de estos aparatos, de modo que es inviolable. Dentro de la caja hay un dispositivo que funciona de tal manera que cada vez que se comete una infracción sobre el máximum de velocidad, queda notada la infracción en una esfera jiratoria, visible desde el exterior. Este dispositivo va acumulando la cantidad de infracciones cometidas por el chauffeur.

El máximum de velocidad reglamentario es de treinta kilómetros por hora. Cuando el auto llega a esta velocidad, un timbre que hay colocado en el exterior de la caja comienza a tocar para anunciar al conductor que debe moderar la velocidad que lleva, porque el momento de cometer una infracción está próximo. En el momento en que se empieza a cometer la infracción se enciende un pequeño reflector que produce una luz roja, visible desde el exterior del auto.

Si no se disminuye la marcha y por el contrario se le aumenta, al llegar a los treinta y cinco kilómetros comienza a fallar el motor.

Mientras funciona el aparato, una mariposa jiratoria que trabaja a un número muy bajo de evoluciones, permanece en movimiento.

El costo de este aparato fluctúa entre trescientos y cuatrocientos pesos

MISTERIO

LAS MEJORES CAJAS Y BOLSONES PARA COLEGIALES LOS FABRICA Y VENDE

LA MALETERIA EL FARO

REALIZA 50,000 A LA MITAD DEL VALOR, y obsequia a los compradores algunas de las mejores obras de SALGARI y CALLEJA.—ESTADO 74.

Baratura y Perfección

MODELOS EXCLUSIVOS

"LA FLOR DEL DIA"

San Antonio 98, esquina Moneda

M—23

Las Almorranas se curan en 6 a 14 día

Se garantiza que el UNGUENTO PAZO curará las almorranas simples, sangrantes con picazón o externas, en 6 a 15 días, o se devolverá el dinero. Hecho por la PARIS MEDICINE Co. St. Louis E. U. D. A.

OFERTA SENSACIONAL

LAMPARAS ELECTRICAS recien recibidas

Jueves 20

Catres de Bronce

Artefactos Sanitarios

Cochecitos para Guaguas

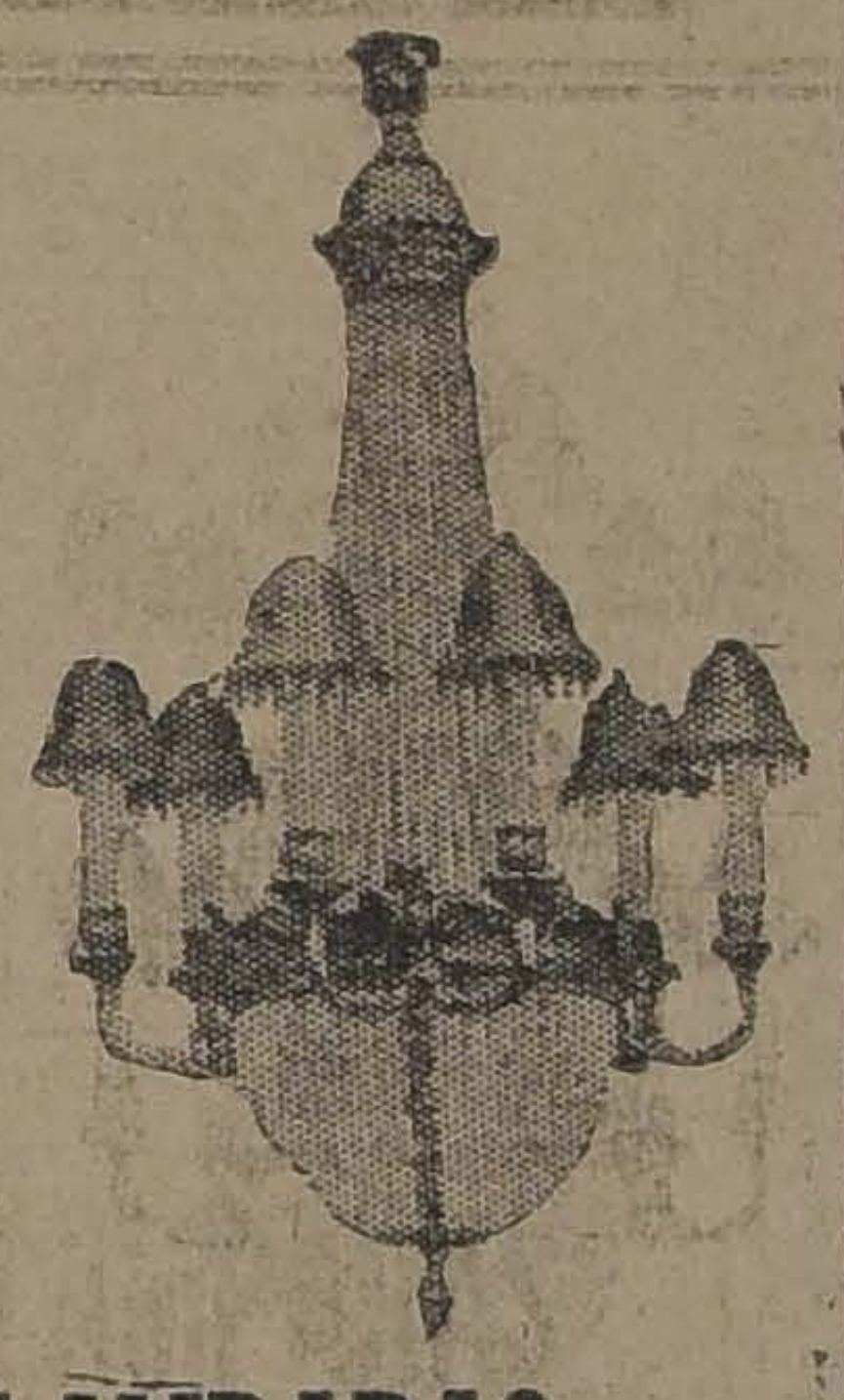

LAMPARAS ELECTRICAS

para salón, de 6, 8 y 10 luces, cristalería "BACCARAT", con adornos de bronce cincelados. Ultimos modelos, a

$ 950, $ 680 $ 490

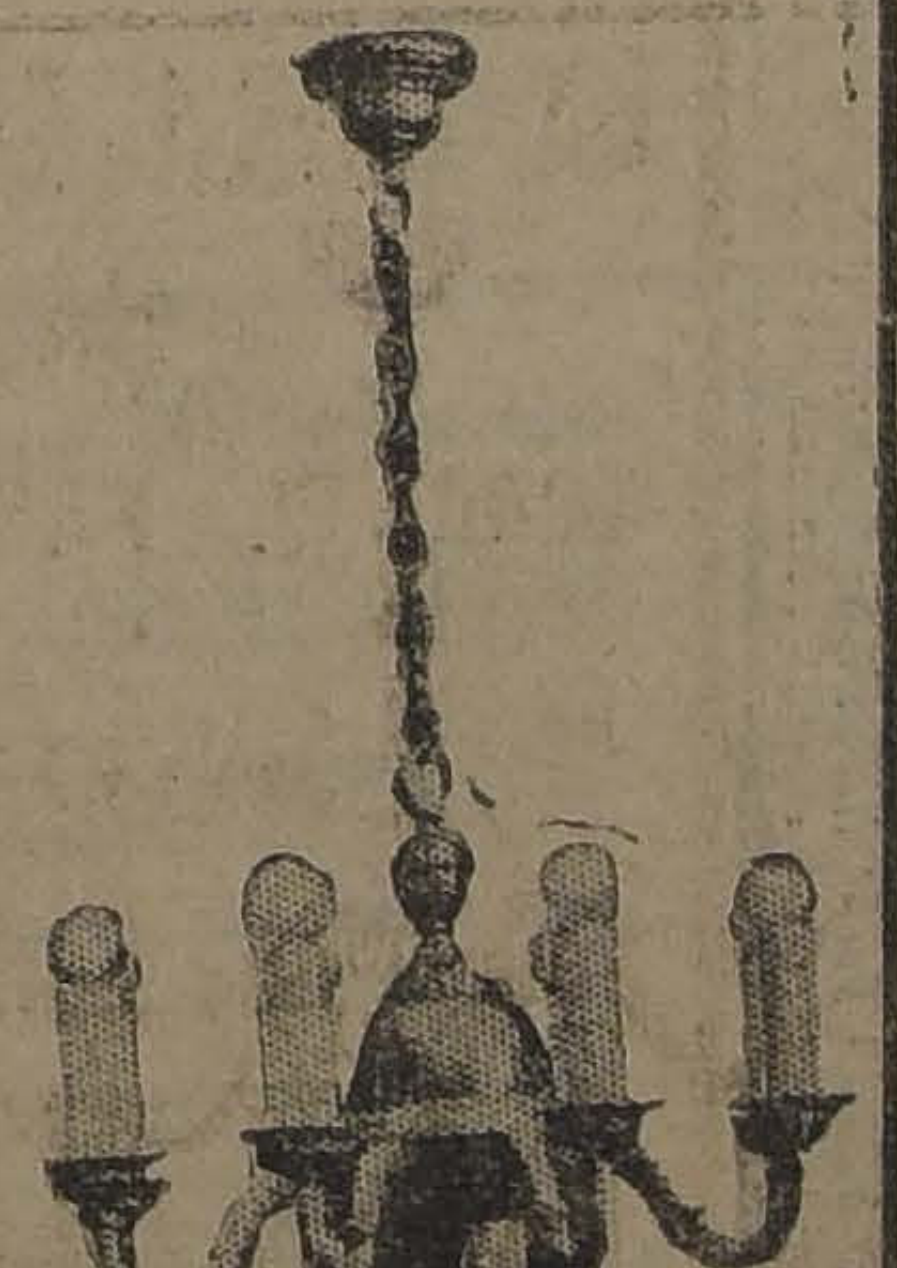

LAMPARAS ELECTRICAS

para escritorio, estilo Renacimiento, en bronce oxidado, con tulipas de cristal, de 3, 4 y 5 luces, a

$ 450, $ 360 y $ 190

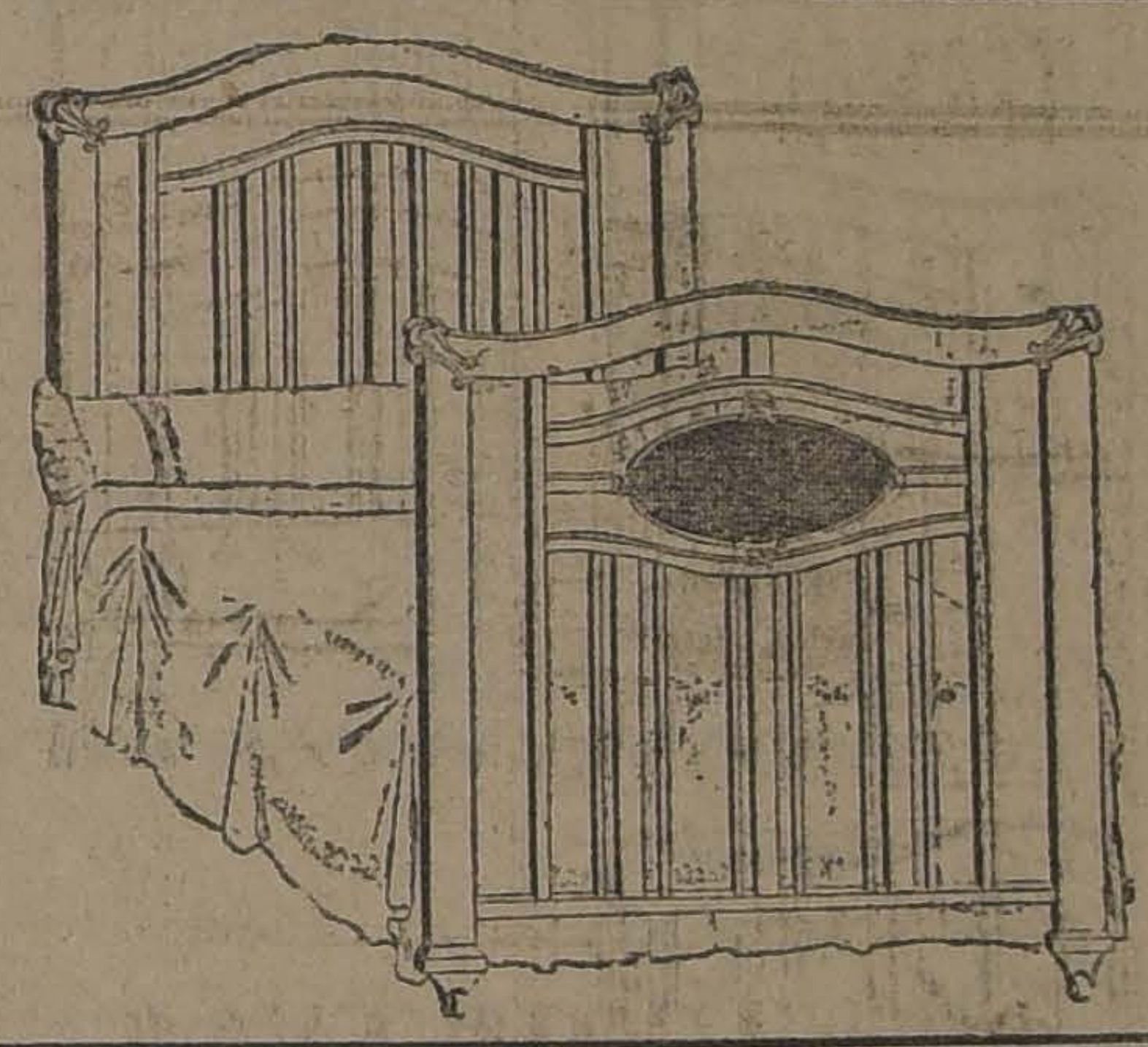

Catres de Bronce

"ARLORDS" de una plaza a $ 225, y . . . $ 190.00

Catres de Bronce

la misma calidad de los anteriores, más gruesos, de plaza y media, a $ 260 y . . . $ 230.00

SANITARIOS

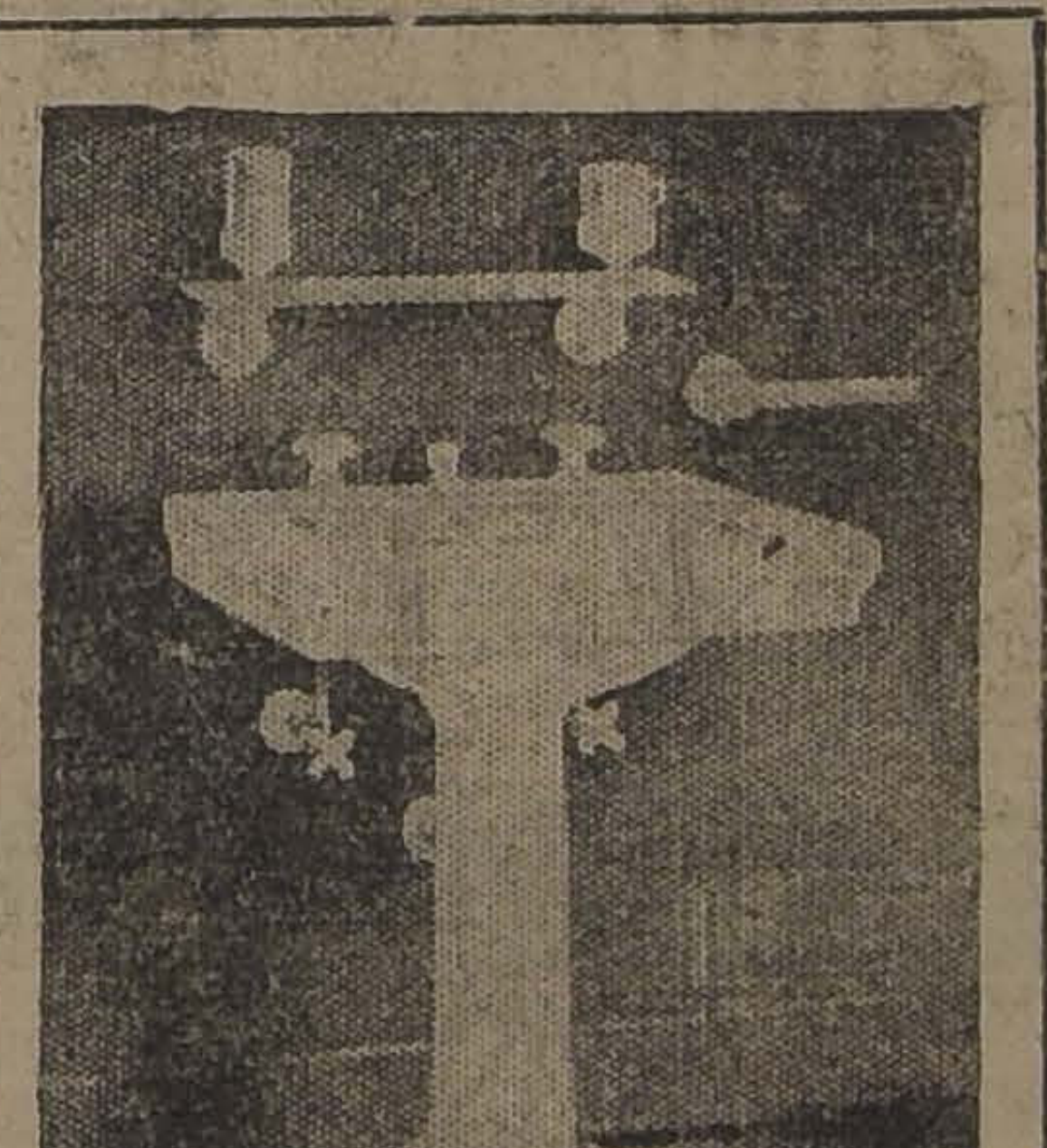

BAÑOS	de fierro enlozado, completos, con sus llaves para agua fría y caliente, desagüe y rebalse de bronce, niquelado, a	$ 500.00
LAVATORIOS	murales de loza inglesa, con llaves para agua fría y caliente, desagüe y pitón de bronce niquelado, de 74 por 46 centímetros, a	$ 145.00
LAVATORIOS	pedestal, completos, con sus complementos, llaves, desagüe y pitón de bronce niquelado, a.	$ 370.00
BIDETS	de loza inglesa, con sus correspondientes llaves, desagües y pitón, a	$ 195.00
EXCUSADOS	completos, con taza blanca, estanque de 18 litros, asiento barnizado y demás accesorios completos, a	$ 135.00
PASAMANOS	de loza inglesa blanca, artículo apropiado para oficina, completo, a	$ 46.00
BAÑOS	de fierro galvanizado, tipo americano, de 180 centímetros de largo, a	$ 95.00

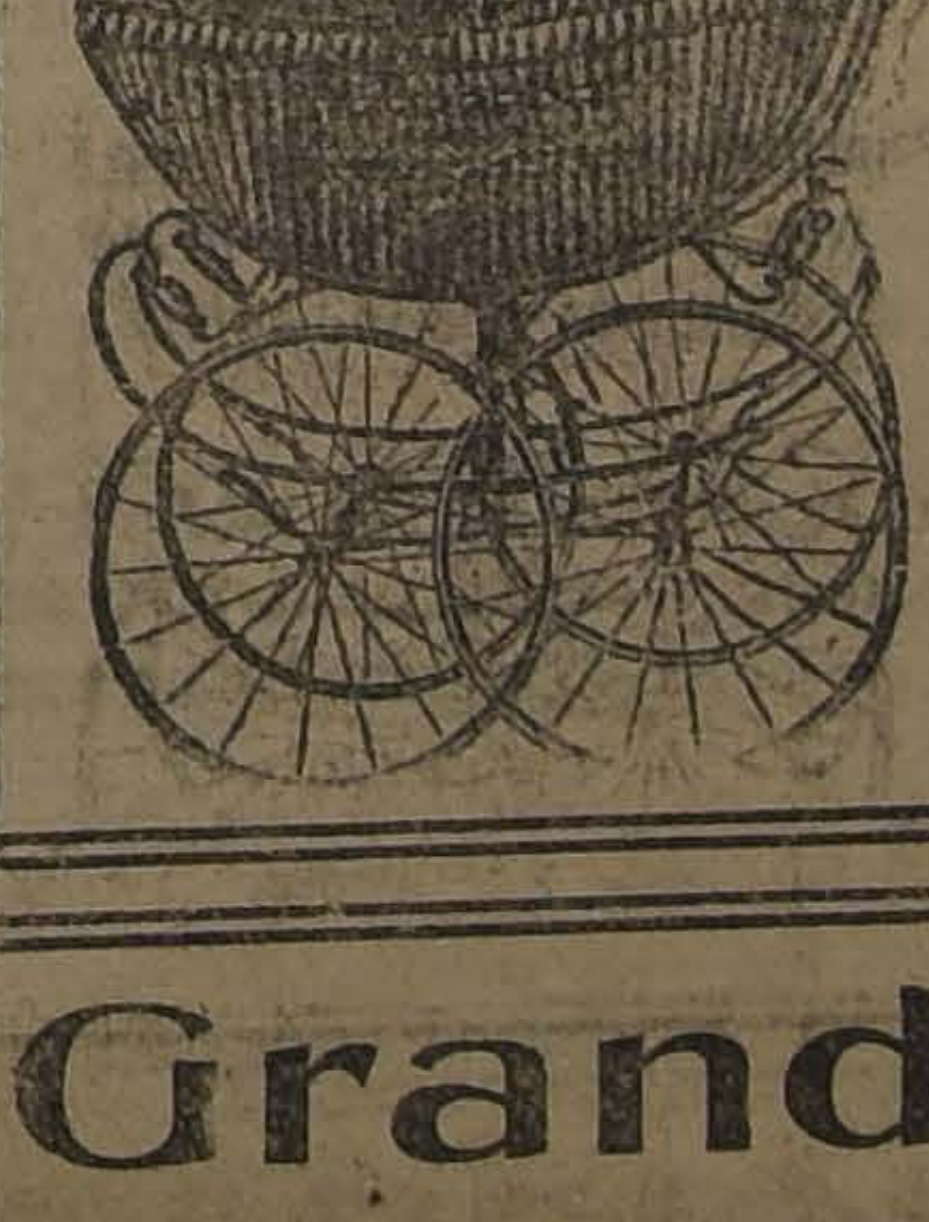

Cochecitos

cuna para guaguas, en distintos estilos y modelos, a . . . . $ 300.00

Cochecitos

plegables de paseo, para guaguas, a . $ 195.00

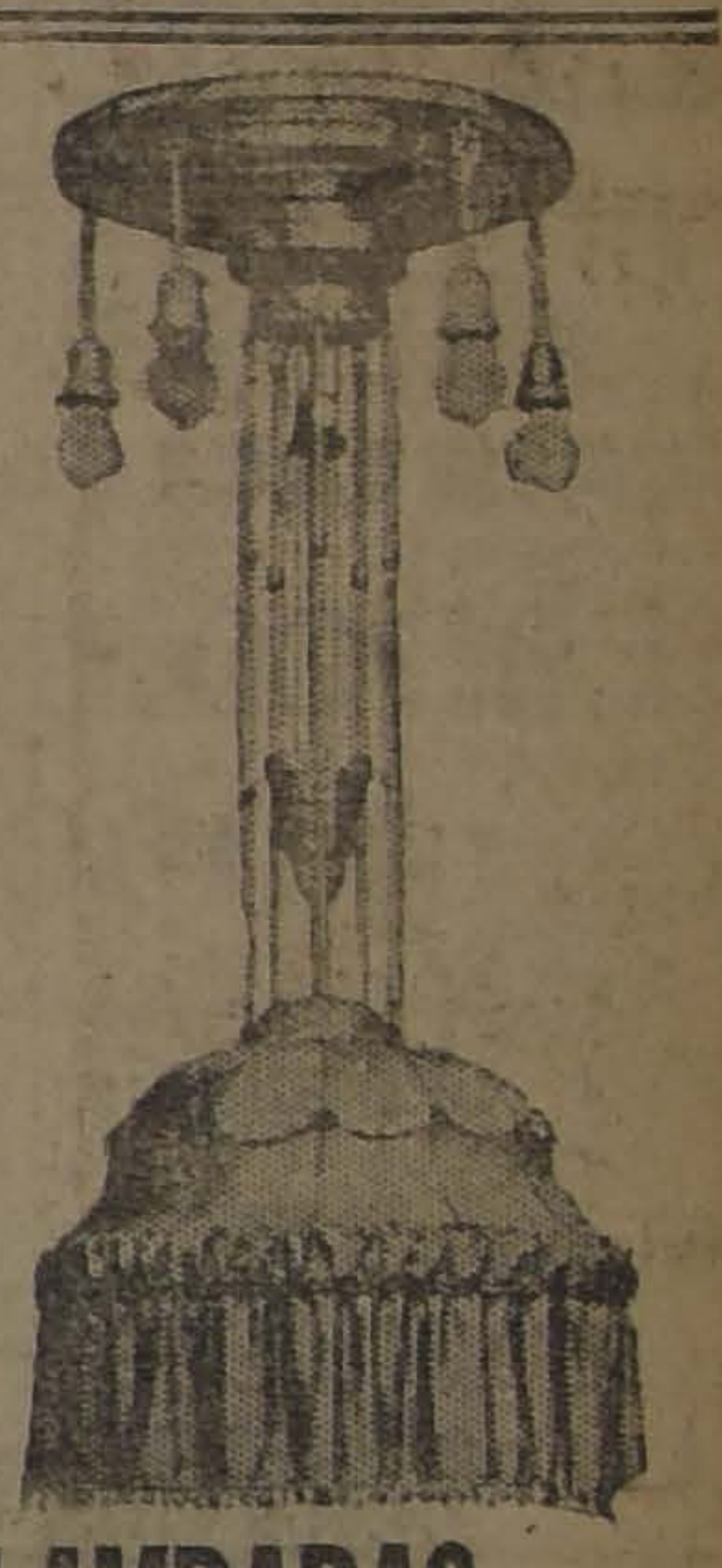

LAMPARAS ELECTRICAS

para comedor, estilo Renacimiento, de 6, 8 y 10 luces, con lindas pantallas de seda, en distintos colores y formas, a

$ 550, $ 380 y $ 180

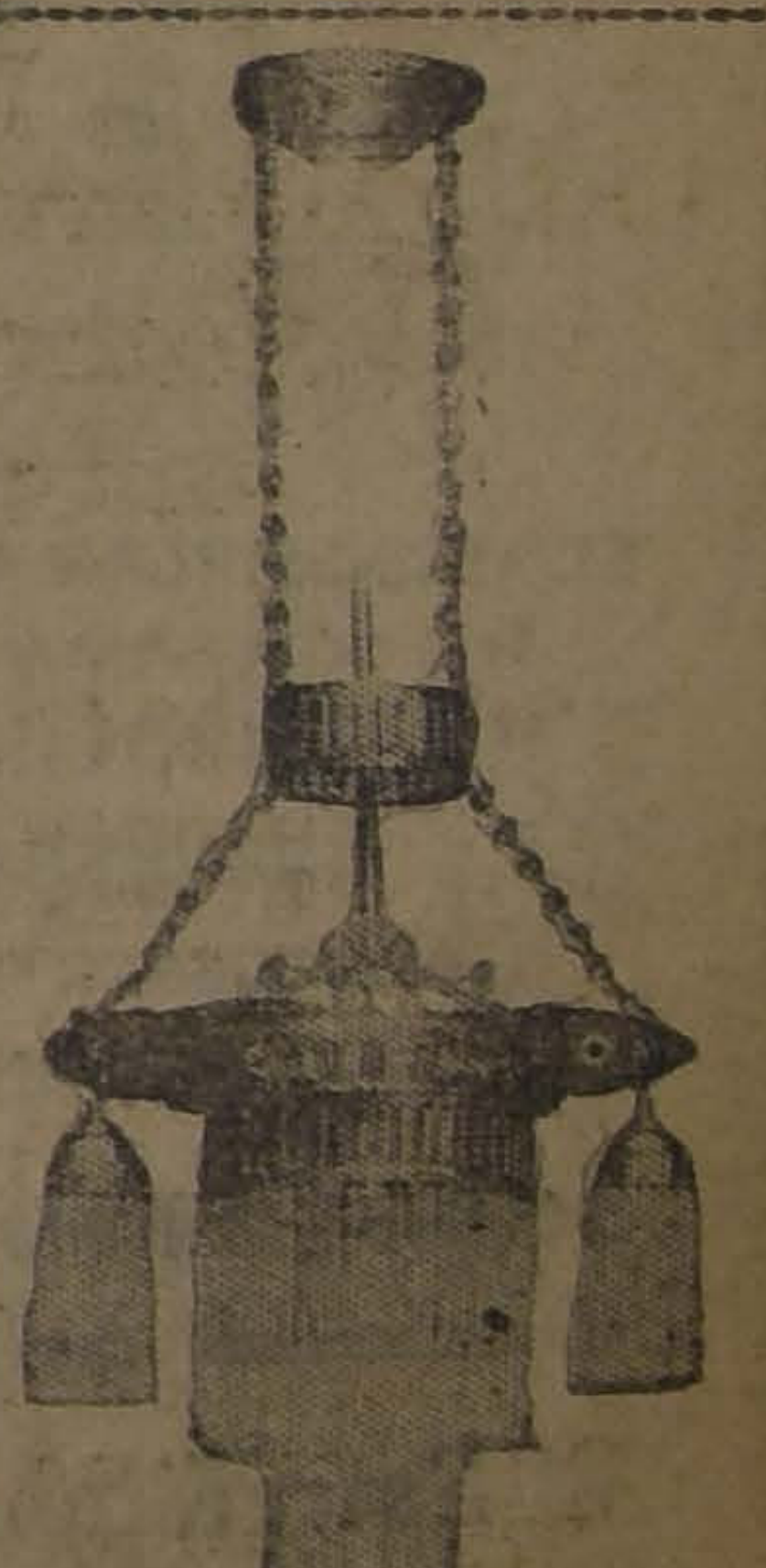

LAMPARAS ELECTRICAS

para sala y dormitorio, de 4 luces, con lágrimas de cristal y coronación de bronce. Distintas formas, a

$ 300, $ 240 y $ 185

DELICIAS

esquina Avenida

España

Grandes Almacenes

DE LA

FABRICA DE CATRES - S. A.

Teléfono Inglés

2.17

Casilla 3224

LOS FUN[illegible] FRANZANI

SE EFECTUARON AYER CON LOS HONORES MILITARES DE ORDENANZA

El Martes en la mañana dejó de existir en Santiago el capitán don [illegible] Franzani, del regimiento Yungay.

Como lo anunciamos ayer, sus funerales se efectuaron a las 4 de la tarde partiendo el cortejo desde la casa habitación del extinto en dirección al Cementerio General.

Le rindió los honores militares de ordenanza una compañía del Regimiento Pudeto, que concurrió con el estandarte y la banda de músicos de esa ciudad.

En el Regimiento Miraflores

Acaba de realizarse la revista de Grupo del Regimiento Miraflores, de guarnición en Traiguén.

La revista se inició el día 14 de Marzo a las 4 de la mañana y terminó el 15 a medio día. Durante ella se resolvieron diversos problemas tácticos, entre los cuales llevó con especial interés el desarrollo de un plan de ataque contra un enemigo desplegado para la defensa. En este ejercicio se emplearon los más recientes procedimientos tácticos, que dieron espléndido resultado.

Además se hizo ejercicio de tiro con proyectil de guerra utilizando con toda eficacia el nuevo Reglamento de Tiro, con arreglo al cual se hacen diariamente academias en el Regimiento. Estas academias están a cargo del capitán don Eduardo Bravo, y se desarrollan con visible éxito y buen resultado.

La revista fué presenciada por el Comandante de la IV Brigada de Artillería, y por el comando del Regimiento Miraflores, que felicitaron al oficial instructor y se retiraron muy satisfechos de la presentación hecha.

El grupo fué instruído por el capitán don Eduardo Bravo, y se presentó con tres baterías y todos sus servicios.

Manifestación al Capitán Carlos Garfias

En la tarde de ayer se llevó a efecto la manifestación de despedida que se había preparado por el personal de Sub-oficiales de la Inspección de Fábricas y Maestranzas del Ejército, con motivo del alejamiento de estos establecimientos del capitán señor don Carlos Garfias Prado que(ha sido destinado últimamente a servir en el Estado Mayor General. En los amplios salones del Casino de Sub-Oficiales de la Inspección, se encontraban presentes en este acto: el general director del Material de Guerra, don Juan Pablo Bennett, los tenientes coroneles señores: Arturo Oyarzún Lorca y Víctor Figueroa, los capitanes señores: Julio Carvallo Casanova, Nelson Fuenzalida O'Ryan, Ernesto Giménez Gallo, profesor de instrucción primaria: señor Santiago Nieto, y numerosas personas que, en unión de los suboficiales de la Inspección de Fábricas y Alumnos de la Escuela de Armeros y Armeros Artificiales, quisieron demostrar con esta manifestación el aprecio que guardan hacia el señor capitán Garfias por sus excelentes condiciones de caballero como asimismo de un digno jefe.

Ofreció la manifestación el vicesargento primero Juan Acevedo, en una brillante improvisación, en que manifestó el pesar que embarga al personal de las fábricas, el alejamiento definitivo de esta Repartición del capitán señor Carlos Garfias.

A continuación agradeció el festejado, manifestando sus agradecimientos, por el acto de distinción que le hacían ese grupo de abnegados servidores de la patria, que reconocían en él un colaborador eficaz dentro del marco que le correspondía, como jefe directo de aquel grupo de subalternos, y terminó brindando una copa por la felicidad de los presentes y de sus familias.

El curso militar de gimnasia

Hemos dado cuenta de que en el presente año funcionará nuevamente en el Instituto de Educación Física el curso de gimnasia militar que se desarrolló el año pasado.

Como se sabe, formarán el curso veinte oficiales de las diversas divisiones militares designados por el Ministerio, y actuará como jefe el capitán Portales.

El curso principiará a funcionar el día 28 de Marzo, fecha que se ha fijado para que los oficiales que lo integran se presenten a él.

EL MINISTRO DE GUERRA. — Ayer ha regresado a Santiago el Ministro de la Guerra, general Brieba, que acompañó al Presidente en su viaje, a Talcahuano, para asistir a las ceremonias de colocación de la primera piedra en la Población Obrera del Apostadero Naval.

El Ministro asistió en la tarde a su despacho.

NUEVOS CADETES MILITARES. —Fueron nombrados cadetes efectivos de la Escuela Militar los señores Orlando González, Ricardo Pardo, Carlos Palamara, Mario Fermandois, Joaquín Urzúa, César Figueroa, José Ruiz, Eduardo Lavados, Víctor Contreras, Osvaldo Meza, Guillermo Gutiérrez, Julio Vargas, Arturo Oyanedel, Manuel Vidala y Darío García.

PRESENTACIONES. — A la Comandancia General de Armas se presentaron ayer el teniente coronel don G. Honorato, el cirujano don Pedro N. Cabezas, el capitán don Guillermo Hormazábal, el capitán don Enrique Silva, el veterinario mayor don Juan A. Díaz, y los tenientes señores Humberto Luco, Indalicio Prado y Arturo Vallejo.

Chocolates importados

TABLETAS Y CAJAS DE FANTASIA
A PRECIOS DE MAYORISTA

NESTLÉ'S CHOCOLATE STORE

SOMOS DISTRIBUIDORES
DE LOS CHOCOLATES NACIONALES

COSTA
VALPARAISO

EL MAS SIMILAR AL IMPORTADO
VISITE NUESTRA EXPOSICION
BANDERA 270
Casilla 3646.— Teléfono 2042.
VENTAS AL POR MAYOR Y MENOR

El Estreñimiento Acorta su Vida

MUNYON'S
PAW-PAW
PILLS

Y hace a usted vivir en continuo desasosiego. El estreñimiento es siempre molestoso y amenazante. ¿Porqué no se libra de este mal? He aquí un remedio eficaz.

Las PÍLDORAS PAW-PAW del Dr. Munyon son distintas a todos los demás laxantes o purgantes. No irritan ni debilitan, ni causan dolores de vientre. Son preparadas de la fruta papaina, y por lo tanto, puramente vegetables. En casos avanzados se recomiendan en tratamiento combinado con el Ungüento del Dr. Munyon. Los resultados son invariablemente satisfactorios.

De venta en todas las farmacias

Solicite nuestro folleto Guía de la Salud a su droguista o directamente a nosotros.

MUNYON'S H. H. REMEDY COMPANY, Scranton, Pa., E. U. A.

LAS PELEAS DE ESTA NOCHE EN EL HIPPODROME CIRCO

INTERESANTE PROGRAMA POR LOS CAMPEONATOS DE LA FEDERACION AMATEURS DE BOX DE CHILE

Esta noche se efectuará en el local del Hippodrome Circo una velada interesante, en la que actuarán los más destacados exponentes de los centros de box de ésta.

Cada uno de los muchachos que se presentarán esta noche lo harán después de un metódico entrenamiento, por lo que de seguro los encuentros serán interesantes y equiparados.

LOS ADVERSARIOS

Los adversarios de esta noche son los siguientes:

Peso gallo: José Arratia, del Esmeralda, con Ernesto Castro, del F. Zúñiga. Son los dos más destacados pesos gallos. El primero resultó vencedor del campeonato de esta categoría en el año 1923 y el segundo fué vencedor de la eliminatoria especial. Ambos son peleadores y las condiciones actuales son admirables.

Peso pluma: Carlos Merville, del National, con Arturo Santiago, del Esmeralda. Estos aficionados actuarán por la semi final de este campeonato. Hace poco empataron después de un match interesante y reñido y en el cual actuó Merville después de sufrir una grave lesión en un ojo.

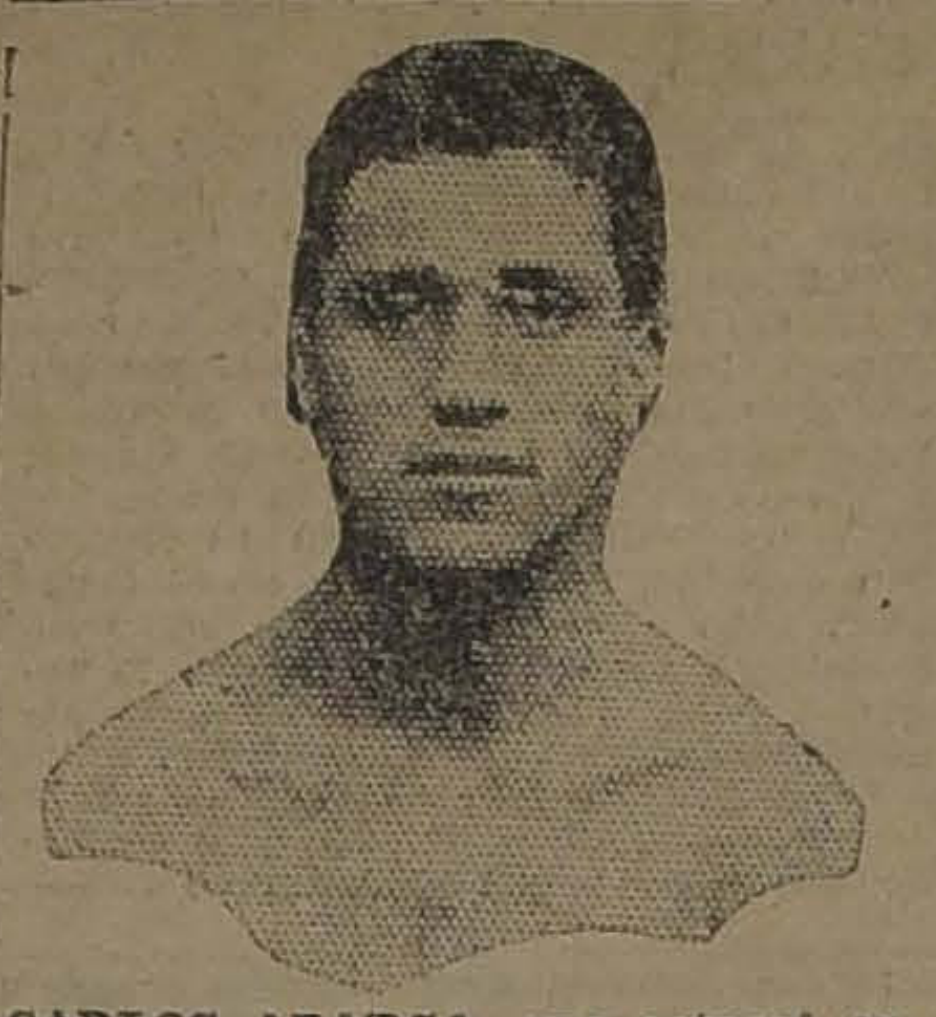

CARLOS ABARCA, que actuará esta noche en el peso liviano

Esta noche se presentarán en el máximum de sus condiciones.

Peso liviano: Carlos Abarca, del Ursus, con Luis Cifuentes, del R. Núñez. Este encuentro será el de mayor interés, ya que los adversarios disputarán la final de esta categoría. Abarca es uno de los mejores aficionados chilenos y su rival hace poco se destacó como una verdadera esperanza en su match que sostuvo con Rafael García, a quien tuvo 9 segundos en el suelo, y sólo logró ganar gracias a sus recursos. El match será interesante, dadas las condiciones que dejamos anotadas.

EL JURADO

El Jurado que controlará los encuentros de esta noche será el siguiente:

Jurados, señores: Rubio, Musset y Ravets.

Inspectores de boletería, señores: Araya y Robles.

Anunciador, señor Jorge Ascul.

Inspectores de pesaje: señores Maldonado y V. Salazar.

MERY TERMINO SU ENTRENAMIENTO PARA SU MATCH DEL SABADO

INTERES QUE REINA POR PRESENCIAR ESTE ENCUENTRO

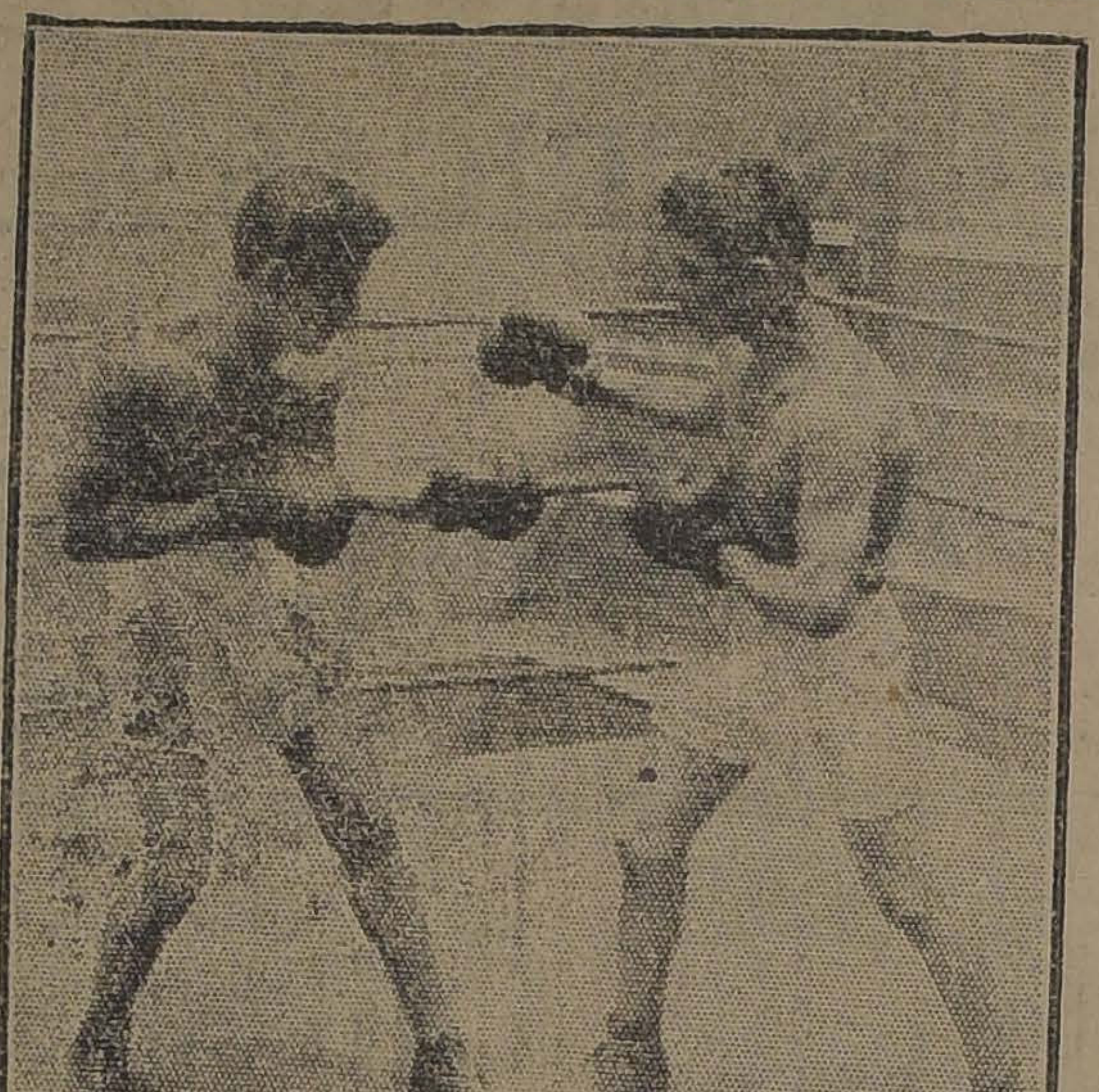

FILIBERTO MERY BOXEANDO CON UNO DE SUS "SPARRING"

Nuestros aficionados esperan con interés la realización del match a doce rounds que sostendrán el Sábado próximo en el Hippodrome Circo los profesionales Filiberto Mery y Carlos Donoso.

Ambos adversarios terminaron ayer su training, siendo admirable el estado alcanzado.

Hoy harán trabajos livianos y paseos, con el fin de mantener su estado.

Ayer asistimos al trabajo de ambos y pudimos comprobar la confianza que cada uno tiene en alcanzar la victoria.

Antes del encuentro de fondo se realizará un match a 10 rounds entre Diego Garrido y Teodobaldo Vera, que hace poco empataron después de un match lucido e interesante.

Un interesante preliminar completará el atrayente programa que nuestros aficionados tendrá la ocasión de presenciar.

Las localidades, que ya están en venta, han tenido gran demanda, habiéndose reservado ya la mayoría de los rings de primeras filas.

CENTRO SPORTIVO EL GLOBO. —La velada boxeril que esta institución llevará a efecto el Sábado próximo en su gimnasio, Maipú N.o 12, promete alcanzar un lucido desarrollo.

El programa a realizarse consta de siete matchs con decisión, sobresaliendo las peleas que efectuarán los excelentes pesos plumas Germán Meza, de El Globo, y Fidel Castillo, del Gladiador.

La semi fondo está a cargo de los campeones peso gallo Juan Pérez, de El Globo, y Leopoldo Flores, del Germán Contreras.

CENTRO BOXERIL EL CONDOR. El próximo Sábado se efectuará en este Centro una velada boxeril en honor del presidente de la Federación Amateur, señor Ismael Edwards Matte, y directorio honorario de este Centro.

El match de fondo lo harán los excelantes aficionados Luis Peña, de El Cóndor, y Daniel Rojas, del Luis Cousiño. En el semi fondo se medirán los pesos gallos Roberto Rodríguez y José Bonifay.

En los preliminares sobresalen las peleas de Agustín Corrales, con Santiago Pizarro, Tomás Ossandón con Guillermo Valenzuela, Ernesto Díaz con Arturo Contreras, Andrés Santibáñez con Arnoldo González y Luis Díaz con Víctor Bonilla.

DESAFIOS. — Manuel Santana 54 kilos, desafía a todos los aficionados de su peso de los centros Almirante Latorre y El Globo B. C. Bases: Fermín Vivaceta 664.

—Raúl López T. pide el desempate al aficionado Pedro Altamirano, del 20 de Enero B. C. Bases: calle Cruz 1482, de 6 a 8 P. M.

—Lorenzo Coll desafía a Humberto Quiñones, José Barrales y Santiago Meza. Bases: A. Ovalle N.o 1265.

—Luis Pérez, del H. Rojas, desafía a Carlos Abarca, Cristóbal Gómez. Bases: A. Ovalle 1265.

—Custodio Palma, de 60 kilos, desafía a Humberto D Borcosque F. C.

—Manuel Cortés, de 1 desafía a Manuel Díaz y Soto.

—Ernesto Vera desafía Meneses.

Bases para estos desafíos local del Girardi B. C. bol 404, todas las noches lante.

—Ricardo S. Aguilar, desafía a todos los afi Luis Angel Firpo B. C. dependencia N.o 351.

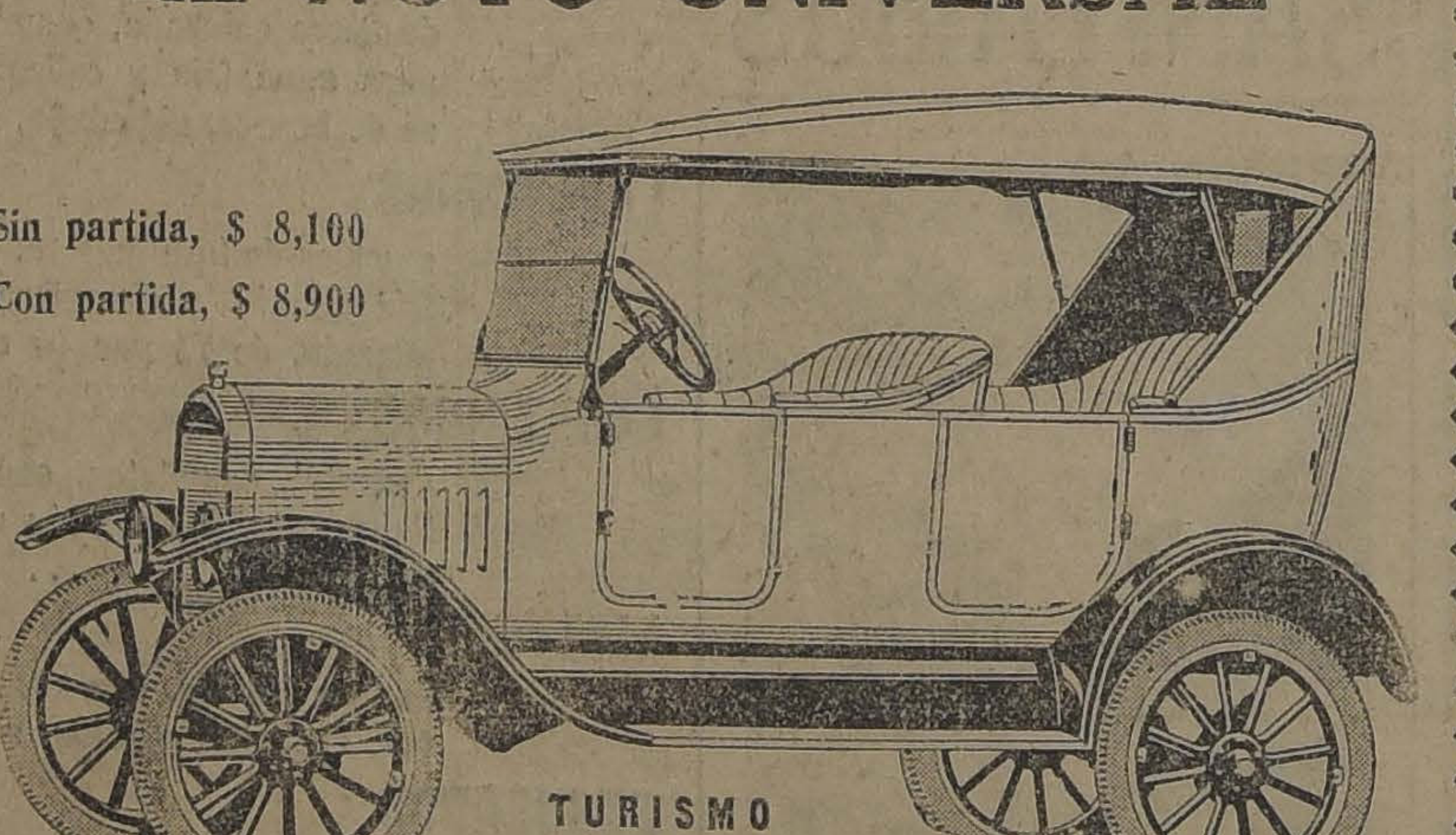

Ford
EL AUTO UNIVERSAL

Sin partida, $ 8,100
Con partida, $ 8,900

TURISMO

PARA USO PARTICULAR

En todos los países del mundo, y especialmente donde la locomoción mecánica está más desarrollada, el TURISMO FORD es el medio de transporte personal más generalizado.

Y es lógico que así sea. Su reducido costo inicial, el bajo gasto de operación y conservación, y la facilidad de obtener un buen servicio mecánico y repuestos legítimos en cualquier parte, lo hacen el automóvil de uso personal más deseable.

A estas ventajas se agregan las de tener una apariencia bonita, una flexibilidad extraordinaria en el tráfico más denso, y una resistencia que le permite sufrir abusos que ningún otro coche, independientemente de precio, aguantaría.

El comerciante o profesional puede multiplicar sus actividades mediante un Turismo Ford. El particular puede viajar más cómoda y rápidamente, permitiéndole vivir en barrios más alejados, si lo desea, sin preocuparse del factor transporte. También le permite proporcionar salud y placer a su familia, colocándola en un plano superior de vida.

Visite al Agente Ford más próximo, y solicite una demostración, sin compromiso.

COMPRE UN FORD Y AHORRE LA DIFERENCIA

Ford Motor Company

¡....Y EL DOLOR DESAPARECE!

Cual la varita de virtud, el Linimento de SLOAN ab el dolor al tocar la parte dolorida. Basta bañar, no suavemente la superficie afectada, para estimule la circulación de la sangre y instantáneo alivio. Para combatir los dol del reumatismo, bronquitis, dolor de pe de espalda, de cintura, neuralgias y dol nerviosos, téngase siempre listo el

LINIMENTO DE SLOAN

LINIMENTO DE SLOAN
MATA DOLORES
En las farmacias del mundo ent

Agentes exclusivos para Chile:
DAUBE Y CIA.
VALPARAISO, SANTIAGO, CONCEPCION,
ANTOFAGASTA

TRIBUNALES DE JUSTICIA

MOVIMIENTO HABIDO EN 19 DE MARZO DE 192

CORTE SUPREMA

Primera Sala

No funcionó por falta de personal.

Segunda Sala

4. Contra Alamiro Palacios y otros, en acuerdo; Red. señor Donoso Las demás no vistas o suspendidas.

Alegatos: No hubo.

Tribunal Pleno

1. Recurso de queja de la de Beneficencia de Santiago do.

Alegaron: don Agustín el recurso, y don Rafael tra el recurso.

CORTE DE APELACIONES

Primera Sala

Miércoles 19.— Relator, señor Bernales

1. Camilo Rochil (reclamo clasificación), confirmada; 2. Néstor Díaz (nulidad de nombramiento de vocales de mesas receptoras de San Felipe) confirmada; 3. Humberto Ramos (eximición del servicio militar) aprobada; 4. Francisco Ramos (reclamo de patente), ha lugar; 5. Eduardo Sauvalle con Josefina Sauvalle de Brun, trámite; 7. Belisario Guzmán Campos con Julia Guzmán de Castro, pendiente. 8. Belisario Guzmán Campos con Julia Guzmán de Castro (precautorias) pendiente.

Secretario, el señor Alcalde.

Alegaron: don Rafael Molina con don Casiano Espinosa, en la 1.a; don Tito Lisoni por la confirmación en la 2.a; don Washington Bannen, por el reclamo, en la 4.a; don Washington Bannen con don Vicente Molinos, en la 7.a y 8.a.

Segunda Sala

Relator, señor González

1. Contra Clementina Muñoz, confirmada; 2. Contra Juan Moraguez, trámite; 3. Recurso de hecho de Arístides Espinoza, sin lugar; 5. Isabel Brown con José Mass, trámite; 6. Rodolfo Irarrázaval con Martín J. Lira, confirmada; 8. Banco Anglo Sud-Americano, desistida.

No vistas las demás.

Alegaron: En la 3.a, don Gumercindo Barrientos contra el recurso: en la 6.a, don Alberto Elgueta R. con don Fernando Lira; en la agregada, don Pedro Velasco, aprobado.

Fallada agregada contra Rafael Ordenes y otros, aprobada.

Tercera Sala

Miércoles 19. — Relator, señor Gutiérrez

2. Francisco Orrego con Laudelina Quezada, desistida; 3. Rosa Prado de Lavín con Banco Español de Chile, en acuerdo; 4. Hilarión Echeverría; partición, trámite; 5. Concepción Venoso; concurso, trámite.

Secretario, el señor Al Don Maximiliano con don Otto Krahn, en la

Cuarta Sala

Relator, señor Rodríg

1. Sumario por violació gina Vidal, confirmada; lo por muerte de Víctor confirmada; 3. Sumario hidio de Hans Borckaler, ta; 4. Contra Emilio Ga firmada; 5. Sumario por Roberto Escobar, confir Melania María Castro con Oteoza, mal anunciada; Carlos Maldini, revocada; lio Azolas contra Jua confirmada; 9. Contra Ju Salgado, acuerdo; 10. Co nuel Abarca, confirmada; tra Lindor Ramírez, Fallada agregada contra mo Muñoz y otros, revoca No hubo alegatos.

MUEBL

de todas clases a pre mamente bajos y con DES FACILIDADES GO, vendo

Mueblería Arturo
ARTURO PRAT 1
CONSULTE NUESTR
PRECIOS

Compañía Chilena de Electricidad, Limitada

JUNTA EXTRAORDINARIA DE ACCIONISTAS

De acuerdo con lo dispuesto en los artículos 30 y final de los Estatutos Sociales, se cita a los señores Accionistas a una Junta General Extraordinaria, que se celebrará el Miércoles 26 de Marzo, a las 5 P. M., en las oficinas de la Compañía, Santo Domingo número 739.

La Junta tiene por objeto tratar de la emisión del saldo de bonos (debentures) que falta por emitir, en conformidad al artículo final de los Estatutos.

Santiago, 10 de Marzo de 1924.

EL DIRECTORIO.
M—26

Compañía de Salitres de Antofagasta

DIVIDENDO N.o 152

En conformidad a lo acordado por el Consejo Directivo, se repartirá a los señores Accionistas un dividendo de

$ 1.75 POR ACCION

que se pagará por el Banco de Chile en Valparaíso y Santiago, desde el 10 de Abril próximo.

El Registro de Accionistas permanecerá cerrado desde el Martes 25 del actual, hasta el Jueves 10 de Abril próximo, ambas fechas inclusive.

Valparaíso, 19 de Marzo de 1924.

CARLOS DEL CAMPO N.,
Gerente.

Compañía Chi de Electrici Limitada

CIERRE DE LOS RE TROS DE ACCION

Para los efectos de la bración de la Junta dinaria de Accionis deberá celebrarse e Marzo próximo, y del dividendo N.o 4 acciones preferidas rran los Registros de nistas desde esta fech el 26 de Marzo.

Santiago, 10 de Ma 1924.

EL DIREC

Compañía Chi de Electrici Limitada

DIVIDENDO SOBRE CIONES PREFERI

Desde el 27 de M pagará en las Ofici Banco de Chile de S Valparaíso, un d provisional, al cual ponde al N.o 4 sobre ciones preferidas, del 5 o|o anual, y por riodo de un semestre niéndose el impuesto pondiente.

Santiago, 10 de 1924.

EL DIREC

FOOTBALL

LIGA JOSE ARRIETA DE FOOTBALL

NUEVAS AUTORIDADES

Ante numerosa concurrencia de socios activos y delegados y bajo la presidencia de don Luis Arrieta Cañas, celebró sesión la junta general de esta colectividad. El señor secretario dió lectura a la memoria de 1923 la que fué aprobada.

El señor tesorero dió lectura al movimiento de tesorería el que fué aprobado por unanimidad. En seguida la junta pasó a elegir el nuevo Directorio de que quedó formado de la siguiente manera:

Presidente, don Eduardo Castillo M.; vice-presidente, don Eliecer Parada del P.; secretario, don Ignacio Ríos; pro-secretario don José Caternacci; tesorero, don Demetrio Donús consejeros: señores Sebas-Danús, consejeros: señores Sebastián Rigo y Jaime Danús.

BALSAMO INDIANO

MÉXICO

CURACIÓN RADICAL

DE LAS HEMORROIDES.

AJENTE EXCLUSIVO

DAUBE & Cia.

PÍDALO EN TODAS LAS BUENAS BOTICAS

ACTIVIDADES DE LA LIGA METROPOLITANA

IMPORTANTES RESOLUCIONES QUE ADOPTA EN SU ULTIMA SESION DE DIRECTORIO

Bastante interés se notaba entre los clubs que han solicitado afiliación en esta Liga, por presenciar la sesión inaugural de la temporada en la cual se debían tomar importantes acuerdos relacionados con la iniciación de ésta.

Presidió el señor Alberto Parodi y asistieron ocho de los nueve directores, la casi totalidad de los delegados y numerosos dirigentes de clubs.

Leída y aprobada el acta de la sesión anterior, se procedió a leer las numerosas solicitudes de afiliación y datos respectivos, aprobándose cada solicitud por separado, a excepción de seis clubs de reciente formación, que fueron aceptados presuntivamente hasta que no acrediten ante el directorio y previa su participación en el campeonato de apertura, que son clubs bien organizados y por consiguiente dignos de ser aceptados. Estos clubs son los siguientes: Victoria Chile, Huesá y del Río, Rovinovich e hijo, Fábrica de Catres, White Star y Bogotá.

Fueron aceptados definitivamente 58 clubs con los equipos que se indican:

Maestranza Atlético	3 equipos
Audax Italiano	3 equipos
1.o de Mayo	3 equipos
Gold Cros	3 equipos
Deportivo Barcelona	4 equipos
Magallanes	4 equipos
Morning Star	3 equipos
Britania	2 equipos
Santiago National	2 equipos
Ferroviarios D. G.	4 equipos
Electro Metalúrgico	2 equipos
Green Cross	2 equipos
English	1 equipo
Jorge V	1 equipo
Unión Chilena	2 equipos
Miraflores	3 equipos
Capitán Prat	3 equipos
Eleuterio Ramírez	2 equipos
Escuela Normal	1 equipo
Gath y Chaves	2 equipos
National Sporting	3 equipos
Wellington	2 equipos
Unión Santa Elvira	2 equipos
Remington	1 equipo
Lautaro Atlético	2 equipos
Zenteno	2 equipos
Deportivo Claret	1 equipo
Mac Kay	1 equipo
Unión	2 equipos
Cervecerías Unidas	1 equipo
General Korner	1 equipo
Santiago Rangers	2 equipos
Antonio Ferrer	1 equipo
Unión Cordillera	2 equipos
Lenin (ex-U S. Isabel)	2 equipos
Dep. Río Janeiro	1 equipo
José Tocornal	2 equipos
Capitán Scott	2 equipos

MIEMBROS HONORARIOS

Se dió cuenta de las siguientes cartas de miembros honorarios que aceptan y agradecen su nombramiento: Juan Braun, Alfredo Jackson, Juan Nario, Jaime Tohá, Francisco Jiménez y Ricardo González A.

DIA DE LOS ARBITROS

A pedido de la Asociación de Referées y por unanimidad se acordó no fijar encuentros oficiales el 7 de Setiembre, día destinado a celebrar la fiesta de los árbitros.

BASES TROFEO "JAIME TOHA"

Fueron aprobadas las bases elaboradas de acuerdo con el donante de este trofeo, con la salvedad de que se pedirá al señor Tohá incluya entre los clubs participantes a dos nuevos clubs de la Asociación Santiago.

NOMBRES DE LAS DIVISIONES

A propuesta de la mesa y en virtud de grandes servicios prestados a la institución por los caballeros que se indican a continuación, se acordó denominar a las distintas series en esta forma:

Primera División (Copa Ismael Pereira)

Serie liviana "Joaquín Prieto Concha" Serie pesada "Alfredo L. S. Jackson".

División Intermedia: "Francisco C. Campbell".

Segunda División: "Alejandro Acosta" (est. reglamentos).

Tercera División: "Alfredo Betteley".

Cuarta División: "Alfredo Chaparro".

Los ganadores de las series "Prieto Concha" y "Jackson" obtendrán como premio una copa definitiva y once medallas de oro.

El que ocupe el segundo lugar obtendrá once medallas de plata.

Para definir el campeón de la Liga, jugarán los vencedores de las series pesada y liviana y el ganador obtendrá por bases especiales la Copa Ismael Pereira.

Los demás vencedores de divisiones obtendrán copa y medallas de plata, medallas de plata los ganadores de series y medallas de plata igualmente los que ocupen el segundo lugar en las divisiones.

ENTRADA LIBRE A LAS CANCHAS DE LOS DELEGADOS

Los delegados tendrán entrada libre a todas las canchas de la Liga y para cuyo objeto la secretaría les proporcionará una entrada especial mientras se confeccionan las insignias respectivas.

DIRECTORIOS ASOCIACION SANTIAGO Y LIGA SANTIAGO

Igualmente se acordó entrada a las canchas a los miembros de los Directorios de la Asociación Santiago y Liga Santiago.

COMISION DE PRENSA

Se nombró una compuesta por los señores Parodi, Barros y Aguirre.

ARRIENDO DEL LOCAL DE LA SECRETARIA

El señor presidente da cuenta de que se siguen las gestiones encaminadas a instalar cuando antes una secretaría que preste las comodidades necesarias según acuerdo tomado en la sesión anterior y desde luego se adelanta a ofrecerla a los clubs para que efectúen sus reuniones.

CURSO DE ASPIRANTES A REFEREES

Los clubs afiliados deberán mandar antes del Lunes próximo una lista con dos o tres socios a lo menos para que ingresen al curso de Aspirantes que abrirá la Asociación de Referées de Chile la próxima semana.

RENUNCIA DE UN DIRECTOR

Se da cuenta de la renuncia que del cargo de director formula el señor Santiago Pérez Covarrubias basándola en que sus ocupaciones no le permiten desempeñar en buena forma dicho cargo y se acuerda citar al Consejo de delegados para el próximo Martes, en tercera citación, con el objeto de que se pronuncie sobre dicha renuncia y le nombre reemplazante al señor Pérez si es necesario.

Asociación de Foot-Ball de Santiago

Acuerdos:

1.o Ratificar el contrato extendido con la Prefectura de Policía, según el cual la institución dispondrá del Estadio Policial durante la presente temporada;

2.o Designar el 30 de Marzo y el 6 de Abril respectivamente para los siguientes partidos pendientes desde la temporada anterior: Liverpool v. Unión Chilena, por el trofeo Chile-Argentina; y Fundición Libertad v. 5 de Abril, por el segundo puesto por la Copa República;

3.o Establecer un premio especial para aquel equipo infantil que, llevando el nombre de alguno de los clubs que militan en la Asociación Santiago, resulte vencedor en las competencias oficiales.

1.o DE MAYO v. 5 DE ABRIL. —El próximo Domingo se jugará la revancha entre estos clubs para definir el trofeo R. González.

En el primer partido venció el 5 de Abril después de una memorable contienda y por el score 2 por 1.

Su contendor, el 1.o de Mayo, tratará de igualar posiciones y es de esperar un lucido match, ya que ambos presentarán nuevos y valiosos elementos.

El precio de la entrada ha sido fijado en 60 centavos con derecho a tribuna.

El preliminar estará a cargo de los ases de la Liga Nacional: U. Camilo Henríquez y Juan N. Frías, en competencia por once valiosos escudos donados por el señor Alberto Davidson.

DEFENSORES DE CHILE INFANTIL v. SANTIAGO INFANTIL. — Estos clubs jugarán un amistoso el Domingo próximo a las 9, 10 y 11 A. M., en la cancha del segundo de los nombrados.

GIMNASTICO F. C. — Continúan abiertos los registros de esta institución en Bolsa de Comercio, oficina 142, segundo piso, donde se atiende a los socios y personas que deseen ingresar a la colectividad, y en Huérfanos 1062 después de las 6.30 P. M.

MANIFESTACION. — El Sábado, a las 9 P. M., se efectuará la manifestación que un grupo de socios del Luis Arrieta Cañas F. C. ofrecerá a su entusiasta presidente, el distinguido deportista don Manuel Muñoz Tapia, con motivo de la celebración del 2.o aniversario de la institución. Las adhesiones para esta manifestación las reciben los señores César Ercilla Olea y Carlos Alcarraga, hasta el Sábado a las 12 M.

ARCO IRIS F. C.—El Sábado, a las 5.30 P. M., en el Parque Cousiño, seleccionará este club sus equipos.

Deberán asistir todos los socios a firmar sus formularios.

Liga Infantil de Foot-Ball

Hoy, a las 8.30 P. M., en Huérfanos 1062, se llevará a efecto una sesión de directorio para tratar sobre la presente temporada y sobre las solicitudes da afiliación.

Se ruega a los clubs acrediten debidamente a sus delegados.

En el mismo local, de 6.30 P. M., adelante, se clasificarán los jugadores por estatura y edad, debiendo llevar cada uno su formulario.

BOGOTA F. C. — Esto Club ha resuelto ingresar a la Liga Metropolina de Deportes. Los formularios están a disposición de los interesados en Madrid 1480.

WANDERER INFANTIL F. C.—Este Club llevará a efecto un campeonato interno de atletismo y football, pudiendo actuar solamente los jugadores del Wanderer Infantil 1.o y 2.o

El torneo se efectuará en la cancha Panteón, a las 8.30 A. M., el Domingo próximo. Las pruebas son las siguientes: 100 metros, 200 metros, saltos alto y largo con impulso. Las inscripciones valen 20 centavos por prueba. En todas las pruebas los vencedores serán premiados con medallas de plata.

EN LA CANCHA DEL LUIS ARRIETA CAÑAS. — Con motivo de la celebración del segundo aniversario del Luis Arrieta Cañas F. C., se llevará a efecto en su cancha una importante reunión deportiva, en la que se desarrollarán tres interesantes amistosos.

Se iniciará esta reunión con un match entre los segundos cuadros del Liverpool y del Luis Arrieta F. C. A continuación jugarán un amistoso los primeros cuadros del Iris Sporting y Guindos.

Finalizará esta tarde deportiva el match entre el primer cuadro del Liverpool y el igual del Luis Arrieta Cañas, cuadro que a pesar de no encontrarse completo tuvo una lucida actuación frente al poderoso conjunto del Audax Club Italiano, el Domingo pasado.

La cancha del Luis Arrieta con los trabajos que se le han ejecutado en el curso de la semana, quedará en excelentes condiciones para que en ella se desarrollen los interesantes encuentros que anunciamos.

DEPORTIVO LINCOYAN F. C.—Esta institución pone en conocimiento de sus socios que los formularios de la Liga están a su disposición en Chacabuco 27.

DEPORTIVO Cía. CHILENA DE ELECTRICIDAD. — Reunidos en junta general los socios se eligió el directorio que tendrá a su cargo la dirección del club durante la temporada que se inicia, quedando elegidos los siguientes socios:

Presidente, señor Alfredo Arias; vicepresidente, señor Manuel Zamudio; secretario, señor J. Ramón Gálvez M.; prosecretario, señor Arturo Gutiérrez; tesorero, señor Leonardo Frederick; protesorero, señor Juan Benedetti; directores, señores Roberto Parada, Raúl Ulloa, Sebastián Quintero y Federico Villarroel; capitanes, señores Toribio Bisquert y Primitivo González; utilero, señor Juan Montalva H.

El directorio honorario es el mismo anterior y que está formado por los gerentes y jefes más prominentes de la Compañía, como sigue: presidente, Mr. Harvey Diamond; primer vicepresidente, Mr. C. O. Currey; segundo vicepresidente, Juan Tonkin Th.; directores, señores Eduardo Grunert, René Prieto Prieto; socios honorarios, señores Roberto Espíndola y Armando González; capitán honorario, señor R. de Calixto.

Entre otros acuerdos, se tomaron los siguientes:

1.o Ingresar a la Liga Bancaria de Foot-Ball, para tomar parte en la competencia de la temporada actual, y autorizar delegados ante el Consejo de esa Liga a los señores Roberto Parada y Ramón Gálvez M; 2.o En vista del gran aumento de socios y del entusiasmo que reina entre ellos se acordó extender las actividades del Club a las siguientes ramas del deporte: box, tennis, excursionismo, etc., nombrando para cada una de estas secciones un director con ingerencia de delegado ante el directorio general del club; 3.o Para llevar a buen resultado todo esto, se nombró una comisión compuesta de los señores Leonardo Frederick, Ramón Gálvez M. y Alfredo Arias, para que se acerque a los directores honorarios a pedir su ayuda, lo mismo que al Consejo de la Compañía.

ATLETISMO

EL 4.o CAMPEONATO SURAMERICANO

ACTIVIDADES DE LA ASOCIACION ATLETICA DE SANTIAGO

EL SABADO SE INICIA EN LA CANCHA DE LOS LEONES LA ELIMINATORIA METROPOLITANA

Con un éxito extraordinario quedaron cerradas el Lunes último las inscripciones para la eliminatoria local que se efectuará durante los días Sábado y Domingo de la semana en curso.

En las distintas pruebas se han inscrito los campeones más sobresalientes con que cuentan cada uno de los clubs afiliados; en las pruebas de velocidad se verá actuar a Miquel Han, Moller y Lhimo, cuatro atletas de grandes méritos; en las carreras de medio fondo actuarán: Luis Castro, Luis Lastra, R. Palma, E. Guajardo y Guillermo Núñez; el primero de los nombrados tiene performances sobresalientes en los entrenamientos que ha hecho bajo las órdenes del entrenador de la A. D. A. Chile, señor Strutz.

En las vallas actuará Fernando Primard, que por sus buenos tiempos en los entrenamientos se destaca como un elemento seguro para integrar la delegación chilena al campeonato suramericano acompañado de Ugarte, otro gran corredor de 110 vallas.

Para las carreras de fondo se encuentran en especiales condiciones de training lo atletas: Bravo, Madrid, Celis y Campos, que serán serios competidores del campeón olímpico latinoamericano, Manuel Plaza.

El directorio trabaja con gran entusiasmo, a fin de presentar el próximo Domingo la cancha del Turverein en esplendidas condiciones.

El campeonato será amenizado por una banda de músicos.

CENTRO DEPORTIVO FLAMENGO. — Cita a junta general para hoy a las 9 P. M., en "El Diario Ilustrado".

Se tratará de preferencia sobre una nota del Club Universal F. C. en la cual manifiesta deseos de unificarse con el Centro Flamengo; de resolver en qué Liga de Football se inscribirá el equipo del Centro; del próximo aniversario y ofrecimiento que ha hecho al Centro el presidente honorario señor doctor Díaz Lira.

Se ruega especialmente la asistencia de los socios señores: Pedro Campos, R. Romero, Hidalgo, Tamayo, Gmo. Núñez, Madrid, Salfate, Allendes, Ibáñez, Lira, Gómez, L. Castro, A. Silva y C. Pizarro.

CENTRO DEPORTIVO ATLANTIDA. — Este centro ha ratificado su afiliación a la Asociación Atlética. En esta forma avisa a los corredores que están a su disposición los formularios para que pasen a firmarlos a la secretaría, Cuevas 1388, y en Delicias 337.

—Cita a junta general para hoy Jueves a las 9 P. M., y para el Domingo a los Campos a las 8 A. M. a entrenamiento.

GREEN CROSS ATLETICO.—Hoy en la noche, a las 9 1|2 P. M., se llevará a efecto en los salones de "El Diario Ilustrado", la primera reunión del año, en al que se tratará la siguiente tabla:

I.—Elección de Directorio para 1924.

II.—Afiliación de los equipos de foot-ball.

III.—Arriendo de cancha.

IV.—Asuntos varios.

Se ruega encarecidamente la asistencia dado lo importante de la reunión.

CUERPO CAUPOLICAN. — Damos a continuación la lista de los atletas que en la eliminatoria del Domingo último quedaron seleccionados para competir en los torneos que organice la Asociación Atlética de Santiago.

100 metros: Enrique Mall, Guillermo Maldini y Roberto Figueroa.

200 metros planos: Guillermo Maldini, Enrique Mall y Roberto Figueroa.

400 mettros planos: Pedro Valdés, Guillermo Maldini, Enrique Mall y Pedro Sureda.

Lanzamiento de la bala: Segundo Ortiz, Luis Valenzuela Enrique Mall y Pedro Sureda.

Lanzamiento del dardo: Segundo Ortiz, Luis Valenzuela y Emilio Navia.

Salto alto: Enrique Mall, Luis Valenzuela y Pedro Sureda.

Salto largo: Emilio Navia, Pedro Valdés y Manuel Valenzuela.

Salto de la garrocha: Alberto Díaz, Manuel Luna y L. Valenzuela.

1.500 metros planos: Pedro Valdés, Humberto Tapia, Alberto Díaz, Emilio Navia, Rafael Torres y H. de la Fuente.

5.000 metros planos: H. de la Fuente, Rafael Torres y P. Valdés.

Para pruebas de postas: Enrique Mall Guillermo Maldini, Pedro Sureda, Roberto Figueroa y Pedro Valdés.

Vallas: Guillermo Maldini y Enrique Mall.

Lanzamiento del disco y martillo: Segundo Ortiz.

No hay mejor Regalo

PARA UN CONSECUENTE FUMADOR, QUE LOS CIGARRILLOS:

"CAIRO"

NO ES UN MISTERIO, QUE CIGARRILLOS DE TAN ALTA CALIDAD, A PESAR DE QUE SE VENDEN SOLO A 40 CENTAVOS.

VALEN MUCHO MAS

NATACION

LA PRUEBA ELIMINATORIA LOCAL DE AYER

FELIPE 2.o ZUÑIGA, DEL QUINTA NORMAL, OCUPA EL PRIMER PUESTO EN LOS 100 METROS, ESTILO CLASICO PECHO

En la tarde de ayer se realizó en el Estadio Policial, la eliminatoria local de 100 metros, estilo pecho, con intervención de cinco competidores, los señores Erich Sichtig, Walter, Reccius, Hans Rudolf y T. Sanders, del Club Gimnástico Alemán, y Felipe 2.o Zúñiga, del Club Náutico Quinta Normal.

Desde la iniciación de la carrera los competidores, nadando uniformemente, cubrieron en una línea los primeros 25 metros, destacándose, a partir desde este punto, el señor Reccius, quien pasó a ocupar el puesto de honor hasta los 50 metros.

A esta altura, los nadadores dieron mayor impulso a la prueba, viéndose surgir con absoluta seguridad, a Zúñiga, quien pasó a la punta para alcanzar la meta con cerca de dos metros de luz sobre Erich Sichtig.

El tercer puesto fué ocupado por W. Reccius.

El tiempo puesto en la distancia fué de 146 1|5, record metropolitano en este estilo.

Los tres vencedores representarán a la capital en el campeonato de Chile, que se realizará el próximo Domingo en la Piscina de El Parque, del vecino puerto, bajo la dirección de la Asociación de Natación y Water Polo de Chile.

CLUB ATLETICO Y. M. C. S.— Con todo entusiasmo sigue trabajando el Directorio de este progresista Club. En su última reunión tomó los siguientes acuerdos:

Tener sesiones de Directorio los días Martes, a las 7 P. M.

Hacer los días Martes y Jueves, de 5 1|2 P. M. adelante, en el Stadium de Gath y Chaves, nuevas clases y prácticas de estilo, dirigidas por el señor Hugo Grassi.

—Efectuar en los días 12 y 13 de Abril, el primer campeonato interno, con las siguientes pruebas:

Carreras planas de 100-200-400-800 metros. Posta de 4x100.

Lanzamientos de la bala-disco-dardo.

Saltos largo y altos y de la garrocha.

Se recibirán inscripciones únicamente hasta el Martes 8 de Abril, a las 7 P. M., en el local de la I. M. C. A.

JUGO DE UVA

MARAMBIO

PEDIDOS: TELEFONO 2321

VEJEZ PREMATURA

MUCHOS hombres y mujeres de edad madura se abaten bajo constantes dolores de espalda, nerviosidad y aquel miserable estado de depresión. Tal vez se sientan dolores de cabeza, mareos, y molestosas irregularidades urinarias.

No continúe sufriendo y envejezca antes de tiempo. Sus riñones, los importantes órganos que filtran la sangre, están probablemente en un estado de debilidad.

Comer en exceso, beber demasiado, falta de descanso, ó preocupación puede causar debilidad de los riñones. Un resfrío, abatimiento, influenza, o trabajar más de lo necesario, también tiende a dejar los riñones en desorden.

Arterias endurecidas, enfermedades del corazón, diabetes ó el fatal mal de Bright, a menudo siguen a desórdenes de los riñones que se descuidan.

A las primeras señales de irregularidades de los riñones ó vejiga principie a usar las Píldoras de Foster, el remedio que ha tenido éxito por más de medio siglo.

PILDORAS DE FOSTER

PARA LOS RIÑONES

De venta en todas las Boticas

FUERA CANAS

SIN TEÑIRLAS NI ARRANCARLAS

GRAN INVENTO, SIN GRASA

NO MAS CALVOS

SE CURAN CON EL

ESPECIFICO MEXICANO "ZENDEJAS"

Unico que, sin teñir, en pocos días devuelve a las canas su color primitivo. Usándolo no salen nunca. Fortifica la raíz del cabello, evita su caída, lo hace crecer y desarrollar extraordinariamente, quita la caspa y devuelve la vitalidad perdida, pues a el vicie no la motiva otra causa que la falta de dicha vitalidad, sin la cual se debilita la raíz haciéndole perder color y fuerza. Comprobado por el Instituto de Higiene com absolutamente inofensivo y de inmejorables resultados.

AGENTES EXCLUSIVOS: DAUBE Y CIA.

SE VENDE EN TODAS LAS BOTICAS Y DROGUERIAS

EXCURSIONISMO

Federación de Excursionistas y Exploradores de Chile

Cito al Consejo Directivo para mañana a las 9 P. M., en Huérfanos 1062, tercer piso.

La tabla de asuntos es la conocida por las instituciones afiliadas y deberá indefectiblemente ser despachada en la reunión de mañana.

Especialmente se nos pide citar a los representantes de Los Pirineos y Caupolicán.

CUERPO DE EXPLORADORES PILOTO PARDO. — Cita a junta general para hoy a las 8.30 P. M., en Santos Dumont 1043.

Se encarece la asistencia de la totalidad de los socios por elegirse en esta sesión el directorio para el periodo de 1924-1925, y demás nombramientos a que haya lugar.

CUERPO EXCURSIONISTA HISPANOAMERICANO. — Cita a junta general para hoy a las 9.15 P. M., en San Diego 220.

CUERPO DE EXPLORADORES MAGALLANES. — Cita al Directorio para hoy a las 9 P. M., en casa del secretario. Se encarece la asistencia a los señores Soto y Salazar.

CENTRO EXCURSIONISTAS B. VICUÑA MACKENNA. — Cita a junta general para hoy a las 6 1|2 P. M. en "El Mercurio". Se ruega la asistencia.

LAWN-TENNIS

Societé Francaise de Lawn-Tennis

Citaciones para el próximo Sábado:

3 P. M.—Williams v. Lisboa y Norman v. Rabb.

3.30 P. M.—Besancon v. Gondonneaux y Lastrade v. Orrego.

4 P. M.—Morandé v. Kilsdonk y Becki v. Manieu.

5 P. M.—Williams - Orrego v. Kisdonk-Besancon.

Para el Domingo 23:

8.30 A. M.—Carpentier v. Orrego y Williams v. Mac-Niven.

9 A. M.—Besancon v. Lisboa.

10 A. M.—Lastrade - Gondonneau v. Genestier-Maneu.

11 A. M.—Kilsdonk - Besancon v. Carpentier - Bonnefoy.

4 P. M.—Kilsdonk v. Morandé y Genestier v. Meyer.

Se ruega a todos los jugadores se sirvan presentarse a las canchas antes de las citas, a fin de adelantar lo más posible las eliminaciones.

TIRO AL BLANCO

NATIONAL SPORTING CLUB.— El National Sporting Club prepara con mucha actividad su equipo de tiradores para presentar en el gran certámen que se llevará a efecto en Valparaíso los días de Semana Santa con el Club "Sub-Oficiales Retirados del Ejército". El estímulo para este torneo lo constituye un trofeo donado por el ex-presidente del Nacional, señor Alfredo Guzmán.

Ultimamente se han hecho algunas reformas en el Polígono del National Sporting, que permiten el aumento de capacidad de tiro y mayor comodidad del tirador. Se nos encarga citar a practicar los Sábados y Domingos, a los siguientes tiradores: Leiva, Castañeda, Aránguiz, Briceño, Robles Vías, Torre Santa, Hewit, Cáceres, Ramírez, Encina, Alvarez, Medel Boj y M. Rodríguez.

El Bienestar del Pie

ANTES

DESPUES

Por las plantillas rebondisantes Mananchan. Indispensables a las personas delicadas de los pies planos. Permite de andar sin dolores y sin cansancio.

ARMANDO CHAPPUIS

Ortopedista único especialista en Chile.

A. Prat 346.—

Casilla 409

M-8

¡¡DE INCENDIOS!!

QUIEBRAS, REMATES Y POR CUENTA DE FABRICANTES

MOLETON blanco, muy ancho	$ 2.40	LIENZO ancho, pieza $ 67; metro	$ 1.90
CREA en 180 de ancho	$ 7.40	LIENZO lavado y muy ancho $ 77; metro	$ 2.20
CREA "San Miguel" en 165	$ 7.20	LIENZO "4-S", legítimo. $ 112; metro	$ 3.20
CREA "San Miguel" en 185	$ 8.20	BRAMANTE Prins, $ 44; metro	$ 2.40
CREA 1|2 hilo legítima, en 190	$ 10.20	SARGA marino de lana	$ 7.80
CREA 1|2 hilo legítima, en 205	$ 11.30	SARGA en 140, lo más fino	$ 17.50
CREA cruda doble ancho	$ 3.90	GABARDINAS francesas	$ 24.00
LIENZO "Celeste", pieza $ 56; metro	$ 1.60	TERCIOPELO de lana en 140	$ 18.50
PAÑUELOS para hombres, docena	$ 7.80		

GENEROS DE HILO A PRECIO DE FABRICA

S. Miguel 55 - Casa particular

CICLISMO

LA SEGUNDA REUNION POR LA ELIMINATORIA NACIONAL

SE VERIFICARA EL DOMINGO PROXIMO EN EL VELODROMO BARCELONA

La dirigente del pedal continúa preocupada en la selección de sus exponentes a fin de constituír la representación nacional que deberá participar en las contiendas internacionales y olímpicas. La reunión que con tal objeto ha confeccionado para el próximo Domingo es de gran interés.

En los 4 000 metros a la americana, es donde con más energía debe defender sus posiciones cada uno de los corredores, pues cualquier desfallecimiento puede hacerlo perder sus probabilidades para el final.

Esta carrera se dividirá en series de dos corredores, por sorteo. Como intermedio se hará cuatro carreras para cada una de las distintas categorías, en las que habrá tres premios en cada una.

Finalizará la reunión con los 50,000 metros, con cinco llegadas, una cada diez mil metros. En esta prueba se tomará los ocho primeros puestos en cada llegada, sumándose al final los puntos que obtenga cada corredor.

Las inscripciones para las pruebas de categorías, se reciben hasta el Sábado en San Antonio 150, Joyería del señor A. Robles.

Se ruega a los corredores no esperar la última hora para inscribirse evitándose con esto las molestias y atrasos consiguientes.

Los premios de las carreras del Domingo último, se repartirán el Jueves 27, como también los diplomas de los campeonatos de Chile.

Para mayor comodidad del público, el Domingo habrá un servicio especial de tranvías y camiones, que partirán desde Matucana de una y media en adelante, hasta la puerta del Velódromo.

MISTERIO

CITACIONES

Magallanes F. C.—Junta general para el Sábado, a las 5 P. M., en su local, Independencia 1499.

Santiago National F. C. — Junta general para hoy, a las 6.30 P. M., "El Diario Ilustrado".

Wanderer F. C. Adultos e Infantiles.—Junta general para hoy, a las 8.30 P. M., en Escanilla N.o 316.

Carlos W. Martínez F. C.—Junta general para hoy, a las 8.30 P. M., en San Vicente N.o 355.

Club Deportivo Viajante. —Junta general para hoy, a las 8 1|2 P. M., en Bezanilla 1173.

Manuel Amunátegui F. C.—Junta general para hoy, a las 8 P. M., en su secretaría.

Everton F. C.—Junta general para hoy, a las 9 P. M., en A. Prat 1489.

Victoria de Chile F. C. — Junta general para hoy, a las 8.30 P. M., en Avenida Salvador, esquina Pasaje Mujica N.o 1 A.

Unión de Peluqueros F. C.—Junta general para hoy, a las 9 1|2 P. M., en Recoleta 160.

Zenteno F. C.—Junta general para hoy, a las 9 P. M., en Castro, Cité Allende.

Sportivo Lincoyán F. C. — Junta general para mañana, a las 8 P. M., en Chacabuco 27.

La Línea de Comparación en el Boxeo

PROVOCA UN CURIOSO COMENTARIO PERUANO SOBRE LUIS VICENTINI

—En Santiago y Valparaíso se despide cariñosamente a Quintín Romero. Fotografías especiales de palpitante actualidad.

—Los encuentros boxeriles de la semana; comentarios, desafíos, etc.

—El aniversario de "Los Viejos", por Chalo.

—La selección de los campeones ciclistas.

—Lo que dijo Paul Gasquet en la Federación de Box, por el Dr. Juan Marín.

—El Capitán Aracena, antes de partir a Europa, cuenta una serie de anécdotas de su vida a nuestro redactor, Carlos Zeda.

—El "raid" de los aviadores militares.

—Crónicas muy interesantes y profusamente ilustradas de Valparaíso, Concepción, Talcahuano, Valdivia, Iquique, etc.

—El raid Santiago-Buenos Aires en automóvil, carreras pedestres, etc.

Un número atrayente y el primero de su segundo año, es el que presentará mañana a sus lectores la revista.

"LOS SPORTS"

INFELIZ

Los placeres no pueden disfrutarse sin salud; la mayor parte de las veces á ésta no se atiende a tiempo.

Teniendo a mano un tónico para los nervios que mejore las condiciones generales del cuerpo como es el

Cordial de Cerebrina Del Dr. Ulrici

que tiene la ventaja, que al nutrirlo, quita el cansancio, aumenta la actividad y energías, induce al sueño, vivifica y alegra, mejora el apetito y digestión; y contrarresta los excesos tan frecuentes cuando se desea cumplir con las exigencias impuestas por la vida moderna.

THE ULRICI MEDICINE COMPANY, INC., NEW YORK

PROGRAMAS COMPLETOS PARA LAS CARRERAS DEL PROXIMO DOMINGO EN AMBOS HIPODROMOS

VALPARAISO SPORTING CLUB

Primera carrera

Premio LADAS.—1,400 metros.—Para caballos de 4 años o más que no hayan ganado más de $ 20,000 en premios.—Peso: 40 kilos.—Recargo de 1 kilo por cada $ 1,000 ganados.—Entrada: $ 35.—Premios: $ 3,500 al 1.o y 700 al 2.o

Last Gift	50	Guernsey	45
Gran Dama	53	Batudahue	43
Lea	50	Alesia	41
Long Long	50	Miss Bell	41
Xilopié	48		

Segunda carrera

Premio LALLY.—1,000 metros. —Para omnium handicap. — Entrada: $ 35.—Premio: $ 3,500 al 1.o y 700 al 2.o

Fácil	58	Cotton Wood	45
Navira	56	Trotzky	45
Facuo	54	Xilopie	45
Alacrán	52	Batudahue	43
Kenneth	51	Kemmure	43
Verderón	51	Limávida	43
Matorral	50	Pinturera	40
Poligama	48	Yacaré	40
Pumarino	47		

Tercera carrera

Premio LUTTEUR.—800 metros.—Para productos de dos años que no hayan ganado.— Peso: 56 kilos.—Descargo de un kilógramo por cada carrera perdida.— Entrada: $ 40.—Premios: $ 4,000 al 1.º, $ 800 al 2.º y $ 400 al 3.º

Bandazo	57	Kino	53
Bat	55	Straggler	53
Dado	55	La Montespan	52
Mata penas	55	Mistere	52
Anfora	54	Jana	51
Pisaverde	54	Zapatilla	49

Cuarta carrera

Premio LA COPA PEARSON.—2,400 metros.—Jinetes caballeros.—Para caballos de propiedad de los señores accionistas del Valparaíso Sporting Club que estén registrados como tales desde 6 meses antes de la fecha de la carrera, debiendo el propietario ser accionista desde la misma fecha antes de la carrera.—Handicap.—Entrada: $ 35.—Premios: una copa de plata presentada por los señores S. Pearson & Son Ltd. y $ 3,500 al 1.o y 700 al 2.o

Jaramago	70	Greetings	65
Castilla	66	Monday	56

Quinta carrera

Premio EL ESTRENO.—Carrera reglamentaria cerrada.—1,300 metros.—Para productos de 2 años, nacidos desde el 1.o de Julio de 1921 hasta el 30 de Junio de 1922.—Peso: 54 kilos.—Entrada: $ 200 en cuotas.—Premios: $ 20,000 al 1.o, $ 3,000 al 2.o y $ 1,500 al 3.o, y $ 2,000 al criador del ganador, si es nacido en el país.—Cada producto que corra pagará una cuota extraordinaria de $ 300, cuyo total se distribuirá como sigue: 50 por ciento al 1.o, 30 por ciento al 2.o y 20 por ciento al 3.o

D'Artagnan	54	La Paz	52
Capitolio	54	Skerrywore	54
Digno	54	Straggler	54
Irlandés	54	Castellamare	52
Gin Cocktail	54	La Novena	52

Sexta carrera

Premio LOMOND.—1,000 metros.—Para omnuim handicap. — Entrada: $ 35.—Premio: $ 3,500 al 1.o y 700 al 2.o

Billy White	58	Toldilla	50
Zapallar	57	Jaguar	49
Blandina	56	Fósforo	46
Besarabia	55	Moloch	46
Atento	53	Corisande	45
Lea	50	Yerville	45

Séptima carrera

Premio LEMBERG.—1,000 metros.—Para omnium handicap.— Entrada. $ 35.—Premios: $ 3,500 al 1.o y 700 al 2.o

Danger	60	Pegote	40
Pega Pega	58	Yokoska	44
Kolipi	53	Ku Ku	43
Yelcho Palena	47	Los Robles	45
Kodak	46		

Octava carrera

Premio LOUVOIS.— 1,600 metros.—Para caballos de 3 años.— Handicap.— Entrada: $ 35.— Premios: $ 3,500 al 1.º, $ 700 al 2.º y $ 350 al 3.º

Kolipi	60	Sigma	49
Ardellon	58	Torquemada	49
Jules Dupré	56	Insaciable	47
Kintrileo	56	Percala	46
Joy Byrd	55	Omikron	46
Picarón	51	Porciúncula	43

HIPODROMO CHILE

Primera carrera

Premio RETRETA.—Para 3 años, no ganadores.— Peso: 58 kilos. —Descargo de un kilo por carrera perdida en el Hipódromo Chile. —Inscripción: $ 20.— Premio: $ 2,000 al 1.o— Distancia: 900 metros.

Aramayo	58	Cacerola	55
Manguito	58	Cortinita	55
Cabro	57	Odioso	54
Tumbe	57	Miss Blanca	51
Stiky	57	Zafira	50
Zain	56	Estatira	49
Indecente	56	Tronador	48
Shoking	56	Grenoble	48
Jamaique	56	E. del Card.	47
Elan	56	Fabal	45
Carmín	55		

Segunda carrera

Premio RULER.— 1,200 metros.—Handicap.— Para 4 años y más.—Inscripción: $ 15. — Premio: $ 1,500 al 1.o

Caledonia	60	Marcola	45
G. Maestre	56	Griega	44
Fiero	53	Maryland	43
Larva	49	Curioso	42
Ferrocarrilero	47	Farolera	42
Judex	46	Joselito	40
Sastre	46	Goyesca	40

Tercera carrera

Premio RENCOR.— 1,200 metros.—Handicap.— Para 4 años y más.—Inscripción: $ 15. — Premio: $ 1,500 al 1.o

Copón	61	Name	50
Kalmuco	58	Job	48
Todo Ilusión	57	Glenley	48
Portátil	56	Redward	46
Jorquera	53	Márida	43
Taglioni	51	Farrista	40
Garonne	50		

Cuarta carrera

Premio RUBYN.— 1,200 metros.—Handicap.— Para 4 años y más.—Inscripción: $ 15.— Premio: $ 1,500 al 1.o

Madagascar	60	Richmond	51
Telilla	55	Fatalist	50
Pasajero	54	Activo	49
Priora	54	Xaragua	49
One Step	53	Carbonero	48
Jilguero	52	Toinette	48
Xama	51		

Quinta carrera

Premio RATON.— Handicap. —Para 4 años y más.— Inscripción: $ 15.— Premio: $ 1,500 al 1.o —Distancia: 1,200 metros.

Matango	59	Alazán	45
Alhaycin	58	Mulato	44
Farrutín	50	Costo	43
Alava	50	Sperata	42

Sexta carrera

Premio ROCAMBOR. — Omnium Handicap.— Inscripción: $ 25. —Premio: $ 2,500 al 1.o— Distancia: 1,900 metros.

Picacho	64	Piave	43
Uva Ursi	59	Tangola	42
Sin Duda	56	Nunca visto	41
Praliné	54	Pintura	40
Chañar	53	Gorgonzola	40
Ispahan	52	Hyrcanie	40
Helyette	51	Injuria	40
Rimel	48	Agosto	40
Marconigrama	45		

Séptima carrera

Premio REPS.— Handicap.—Para 3 años.— Inscripción: $ 20. —Premio: $ 2,000 al 1.o— Distancia: 1,500 metros.

Inconstante	62	Malesherbes	50
Rimel	56	Intuición	48
[illegible]	55	Javanesa	43
Canción	55	Verdot	40
Gondolero	53	Cacerola	40
Lírica	52	Ficiano	40

GOLONDRINA

aperada en perfecto estado, con caballos, vendo. Tratar:

ESPERANZA 32

Cecil Residence

DELICIAS 1108 Y 1110, FRENTE A BANDERA. TELEFONO 3308.
PENSION MENSUAL Y A DIARIO

Espléndida situación. Edificio de construcción moderna, con ascensor.

Departamento de baño y todo servicio.

Todos los dormitorios con lavatorios de patente.

Calefacción central en toda la casa.

COMIDA SANA Y ABUNDANTE

LLEGO A SANTIAGO

la afamada anilina UNIVERSAL para teñir en casa, que domina en Valparaíso y Sur de Chile.

Unica que se garantiza que no mancha y que sorprende a sus clientes con regalos.

40 HERMOSOS COLORES

En venta: en todas las buenas Boticas de la República.

M-19

ELECTRICIDAD

EMPLEE USTED ENERGIA ELECTRICA

Consulte nuestras

NUEVAS TARIFAS

Para: CALEFACCION, COCINAS, EMPALMES, AVISOS LUMINOSOS, INSTALACIONES AGRICOLAS.

Visítenos o avísenos si desea que nuestro empleado vaya a su casa

Compañía Chilena de Electricidad Ltda.

Santo Domingo N.o 789 esquina de San Antonio

Njo.

Compañía Salitrera
"La Salvadora de Tatal"

SOCIEDAD ANONIMA, en formación, organizada por los señores Orlando Ghigliotto Salas, Carlos Lanas Calderón y Javier Gandarillas Matta, quienes han adquirido las cuatro Sociedades Salitreras siguientes:

"MORANDE, SANCHEZ Y Cía."
"RICARDO LYON Y Cía."
"ISAAC ALVAREZ Y Cía."
"COMUNIDAD PAMPA LORETO",

que suman, en total 78 kilómetros cuadrados de terrenos salitrales, con caliches de 27 o|o de ley media, con una existencia de salitre cubicado de 1.800,000 quintales por kilómetro cuadrado, como término medio.

Las nueve pampas de las Sociedades vendedoras están ubicadas al interior de los Departamentos de Taltal y Antofagasta, vecinas al ferrocarril Longitudinal, tienen agua para su explotación, y sus títulos de propiedad son perfectos.

CAPITAL SOCIAL: 840,000 libras esterlinas, totalmente pagadas

PRIMERA SERIE, £ 40.000,
SEGUNDA SERIE, £ 40,000,
TERCERA SERIE, £ 40,000.

Los organizadores forman esta Sociedad con la base de bonificar el capital necesario para las instalaciones que se proyectan para explotar estas salitreras y para lo cual han recurrido al capital extranjero y asegurado el éxito de la operación.

La ESCRITURA SOCIAL está en la Notaría de don Manuel Gaete Fagalde.

En la Oficina de don Orlando Ghigliotto Salas, edificio del Banco Anglo, 5.o piso, Bandera 227, se dan las órdenes para firmar dicha escritura, previo el depósito del valor correspondiente en el BANCO DE CHILE, a la orden de la COMPAÑIA SALITRERA "LA SALVADORA DE TALTAL", depositando la suma de CUARENTA PESOS ($ 40.— m|c.) por Libra Esterlina, por cada una acción suscrita.

Las personas que tengan inscritos sus nombres, como accionistas de esta Compañía Salitrera, deberán pasar, inmediatamente, al Banco y a esta Oficina, para depositar su valor y firmar la escritura correspondiente, como único medio de asegurar las acciones que hayan solicitado.

Las ACCIONES son de una Libra Esterlina, cada una, totalmente pagadas, y su valor se estima y se paga en la forma expresada, a razón de CUARENTA PESOS ($ 40.— m|c.) por Libra Esterlina.

Santiago, 19 de Marzo de 1924.

LOS ORGANIZADORES.

CAMBIO

BANCARIO .. .. $ 45.30
COMERCIAL .. .. $ 45.20

EQUIVALENCIAS DEL CAMBIO BANCARIO:

1 dólar, vale .. .. .. $ 10.68
1 franco.. .. .. .. $ 0.54 1|4
1 lira... ... ... $ 0.45 3|4
1 peseta .. .. $ 1.36 1|2
1 nacional argentino . $ 3.60 3|4

PREMIO DEL ORO:
240.50

Un peso papel vale 5 7|16 peniques

VALOR DE LA £ EN DOLARES

Banco Anglo Sud-Americano
4.29 1|8

Maryland
Francés

Rocambor

$ 1.60

Fábrica: E. ENCALADA 1261, Santiago

BOLSA DE COMERCIO

Movimiento

Aisladas operaciones en bonos, 400 acciones de Gente Grande y diversidad de títulos mineros fué la característica del mercado durante el desarrollo de las ruedas de ayer en la Bolsa de Comercio.

Los papeles extranjeros obtuvieron como siempre el mayor número de conformes, sobresaliendo las operaciones en Salvador, Llallagua, Colquirí y Chacaltaya.

Las fluctuaciones de precios dentro de las horas oficiales fueron de consideración en varios títulos, como podrá observarse en el detalle de las ruedas que se publica a continuación.

Debido a los grandes lotes de acciones transados, las ofertas y demandas fueron limitados y sobre contados títulos.

Los precios acusaron baja y flojedad.

Subieron

Hallada, 7|8; Caylloma, 1|4; Salvador, 3 1|2; Gente Grande, 6; Fuegos, 4; Chilena Elect. Ltd Priv. 1; Gas, 1.

Bajaron

Caja, 8 1|2 1|4; Caja, 8-1 3|4; Hip. 8-1 1|4; Araca, 2; Carolina, 2; Colquirí, 4 1|2; Chacaltaya, 10; Dichas, 1; Domeyko, 5|8; Huanuni, 2; Kala-Uyu 6 1|2; Lebu, 1|2; Llallagua, 8; Monte Blanco, 3; Elqui, 3|4; Oruro, 10; Potasa, 1; Santo Cristo, 1|4; Tocopilla, 5; Antofagasta, 1|4; Lastenia, 1 1|2; Vapores, 2.

OPERACIONES DE AYER

Primera rueda

1000 Salvador, Abril 17, 164.
100 Salvador, Abril 17, 166.
5200 Salvador, Abril 17, 167.
10400 Salvador, Abril 17, 169.
7200 Salvador Abril 17, 168.
100 Salvador, Abril 3, 162.
158000 Caja 8 1|2, 97.
1900 Salvador, Abril 17, 168 1|2.
1000 Salvador, Abril 3, 164.
6300 Salvador, Abril 17, 167 1|2.
900 Salvador Abril 3, 163 1|2.
3700 Salvador, Abril 3, 163.
5000 Domeyko, Abril 17, 3 5|8.
1000 Sto. Cristo, Abril 3, 20 1|2.
100 Carolina, Abril 3, 70.
200 Lebu, Abril 3, 59.
400 Gte. Grande, Abril 3, 94.
100 Carolina, Abril 17, 69.
200 Salvador, Abril 17, 166 1|2.
400 Carolina, Abril 17, 68.
1000 Sto. Cristo, Abril 17, 20 1|2.

Segunda rueda

30000 Caja, 8-1, 96 3|4.
200 Chacaltaya, Abril 3, 49.
10000 Hip. 8-1, 96.
100 Llallagua, 600.
21000 Caja 8 1|2, 97.
100 Llallagua, Abril 3, 608.
300 Llallagua, Abril 3, 609.
100 Llallagua, Abril 3, 612.
100 Llallagua, Abril 17, 625.
500 Llallagua, Abril 3, 615.
300 Llallagua, Abril 3, 613.
300 Llallagua, Abril 3, 614.
600 Sto. Cristo, Abril 17, 19 1|2.
2800 Colquirí, Abril 17, 44.
100 Llallagua, Abril 17, 620.
1200 Carolina, Abril 17, 66.
100 Araca, Abril 17, 225.
200 Oploca, Abril 3, 190.
300 Araca, Abril 3, 220.
600 Salvador, Abril 17, 160.
100 Araca, Abril 17, 222.
200 Araca, Abril 17, 223.
1500 Chacaltaya, Abril 17, 43 1|2.
300 Chacaltaya, Abril 17, 48.
100 Chacaltaya, Abril 17, 47.
100 Salvador, Abril 3, 158.
400 Salvador, Abril 3, 157.
500 Salvador, Abril 17, 159.
1000 Salvador, Abril 17, 158.
400 Salvador, Abril 3, 153.
100 Salvador, Abril 3, 152
1000 Salvador, Abril 17, 156.
1100 Salvador, Abril 17, 157.

PRECIOS DE COMPRADOR O VENDEDOR AL TERMINAR LAS RUEDAS

TITULO	COMPRADOR Cantidad	COMPRADOR Precio	VENDEDOR Cantidad	VENDEDOR Precio
BONOS				
Caja 8-1	....	....	10,000	97
Caja 8 1|2	....	....	10,000	97
Caja 6-1	....	....	10,000	90
Hip. 8-1	....	....	3,000	96
MINERAS				
Aconcagua, Abril 17	1,000	10	....	....
Araca, Abril 17	100	222	100	225
Caylloma, Abril 17	1,000	7¾	1,000	8
Colquirí, Abril 17	....	....	500	43
Carolina, Abril 17	....	....	500	63
Chacaltaya, Abril 17	....	....	200	48
Domeyko Abril 17	....	....	1,000	3½
Huanuni, Abril 17	....	....	200	83
Kala Uyu, Abril 17	....	....	200	69
Llallagua, Abril 3	....	....	100	608
Francisca	....	....	500	9¼
Elqui, Abril 17	....	....	500	18
Oploca, Abril 17	100	188	....	....
Oruro, Abril 3	....	....	500	40
Potasa. Abril 3	....	....	100	50
Potasa, Abril 17	1,000	43	....	....
Santo Cristo, Abril 17	....	....	1,000	19½
Salvador, Abril 17	500	157	....	....
Salvador, Abril 3	....	....	500	152½
Tocopilla, Abril 17	....	....	100	101
Totoral Abril 17	....	....	500	8
GANADERAS				
Gente Grande. Abril 17	500	98	....	....
Tierra del Fuego, Abril 17	500	193	....	....
INDUSTRIALES				
Cemento Melón	30	43	....	....
Gas de Santiago	50	59	....	....
CIERRE A LAS 5 P. M.				
Cambio				
Oro				
Letras por Oro				
Hallada, Abril 3	....	11	....	....
Araca, Abril 17	....	236	....	....
Carolina, transacción, Abril 17	....	67	....	....
Caylloma, transacción, Abril 17	....	8	....	....
Dichas, transacción, Abril 17	....	70	....	....
Kala Uyu, transacción, Abril 17	....	71	....	....
Colquirí. Abril 17	....	45½	....	....
Chacaltaya, Abril 17	....	45	....	....
Disputada, Abril 17	....	....	....	59
Domeyko, Abril 17	....	2	....	....
Llallagua, Abril 17	....	....	....	630
Marta, Abril 17	....	....	....	2¼
Monte Blanco, Abril 17	....	65	....	....
Elqui, Abril 17	....	17½	....	....
Oruro, Abril 17	....	39	....	....
Potasa, Abril 17	....	....	....	48
Santo Cristo, Abril 17	....	19	....	....
Salvador, Abril 17	....	162½	....	....
Tocopilla, Abril 17	....	96	....	....
Gente Grande, Abril 17	....	98	....	....

OPERACIONES EN VALPARAISO

Pimera rueda

14000 Caja 8-1, 97 1|2.
10000 Caja 8-1|2, 97 1|2.
800 Salvador, Abril 17, 160.
2600 Salvador, Abril 17, 164.
200 Salvador, Abril 17, 164.
1300 Salvador, Abril 17, 163, 1|2.
500 Salvador, Abril 17, 160.
100 Salvador Abril 17, 164 1|2.
600 Salvador, Abril 17, 165.
1100 Salvador, Abril 17, 166.
400 Salvador, Abril 17, 166 1|2.
1000 Salvador, Abril 17, 167.
500 Llallaguas, Abril 3, 632.
100 Llallaguas, Abril 3, 620.
500 Salvador Abril 3, 162.
1500 Salvador, Abril 17, 165 1|2.

Segunda rueda

100 Cayllomas, Abril 3, 7 1|2.
1000 Chilena Eléc. Pref., 34.
100 Llallaguas, Abril 17, 636.
500 Colquirí, Abril 17, 45.
500 Antofagasta Abril 3, 64.
40 Loa, Abril 3, 64.
600 Antofagasta, Abril 3, 68.
500 Colquirí, Abril 3, 44.
700 Oruro, Abril 3, 40.
17000 Caja 8-1|2, 96 1|2.
1000 Antofagasta, Abril 3, 62 1|2.
2000 Antofagasta, Abril 3, 63.
1500 Colquirí, Abril 17, 44.
100 Llallaguas, Abril 3, 610.
300 Llallagua, Abril 3, 609.
900 Llallagua, Abril 17, 615.
700 Llallagua, Abril 17, 616.
600 Kala Uyu, Abril 17, 69.
300 Kala Uyu Abril 17, 68.
300 Lastenia, Abril 3, 43 1|2.
300 Llallaguas, Abril 17, 617.
100 Llallaguas, Abril 17, 618.
400 Antofagasta, Abril 17, 63 1|2.
300 Salvador, Abril 17, 163.
400 Vapores, Abril 17, 28.
200 Carolinas, Abril 17, 60.
200 Llallaguas, Abril 17, 600.
200 Llallaguas, Abril 3, 610.

CAMBIO

1.a rueda, vendedor 44.50 y comprador 44.40.

2.a rueda, vendedor 45.20 y comprador 45.

ORO

1.a rueda, vendedor 237.80 y comprador 237.50.

2a rueda, vendedor 243 y comprador 241.50.

LIBRAS POR ORO

1.a rueda, vendedor 13.30 y comprador 13.20.

2.a rueda, vendedor 13.30 y comprador 13.10.

REMATE

El Viernes 21 del presente mes se rematarán en la 2.a rueda, 345 acciones del Banco Hipotecario de Chile en un lote, provenientes de las acciones no suscritas del último aumento de capital y las que procedan de la agrupación de fracciones. 19 Minera, 25 Monte Blanco, 500 Caja 6-2 y 200 Caja 6-2.

Catecismo, Nitro-Ozona

Enseña cuán sencillo es recuperar la salud y conservarla; salvarle en ataques fulminantes, apoplegía, asfixia, síncope, envenenamiento, etc.; adquirir inmunidad absoluta contra los contagios e infecciones de todo género y cuán fácil es burlar toda epidemia en su mayor apogeo, sin necesidad de imponerse privaciones; todos los flagelos habidos y por haber y el enjambre de microbios parásitos, que tanto alboroto levantan y que, sin embargo, todos en conjunto son tan inferiores a una sola idea del hombre.

PIDASE A

LUIS LOWE

CLARAS N.o 149 — CASILLA 832 — SANTIAGO

Cocoa Day's

ES EL ALIMENTO IDEAL DE

LOS NIÑOS
ANCIANOS
y CONVALECIENTES

Estilo, Comodidad, Valo[r] y más aún—Fresco!

AL comprar ropa interior AER[TEX] no sólo se obtienen ropa [...] y camisas de muy buena c[...] sino hasta la certidumbre de b[...] en los días más calor.

La ropa interior AERTEX da [...] sión de frescura al contacto con la [...] comunica deliciosa sensación de [...] tad. Los centenares de celul[...] AERTEX aumentan el vigor, p[...] mitir que el oxígeno cargado de [...] circule por todas las partes del c[...]

Centenares de miles de perso[nas] todas las partes del mundo han podido [...] probar que AERTEX es la ropa inter[ior] fresca con el sol; y no sólo es la que d[...] fresco sino hasta la más salutífera, p[...] guardar contra los catarros y resf[...] debidos a los cambios de temperatura.

Preparada con las legítimas telas AE[RTEX] tejidas en los molinos de Lancaster.

¡OJO CON LAS IMITACIONES!

Fíjense en que todas las prendas lleven la mención AERTEX legítima, que es garantía de la excelencia de la tela y de la fabricación. Las prendas AERTEX se hallan en venta en las casas de confección de primer orden en el mundo entero. *Al por mayor solamente:*

THE CELLULAR CLOTHING CO. LTD.
Fore Street, LONDRES, E.C. 2, Inglaterra

Lleven Ropa Interior AERTE[X]

CALOR SIN MALESTAR—FRESCO SIN FR[IO]

BOLSA COMERCIAL DE CHILE

Primera rueda

8000 S. Cristo, Abril 17, 20.
2300 S. Cristo, Abril 17, 19 3|4.
3300 Domeyko, Abril 3, 3 1|4.
500 S. Cristo, Abril 3, 19 1|2.
900 Coluirí, Abril 17, 49.
500 Colquirí, Abril 17, 47 1|2.
3000 Domeyko, Abril 3, 3.
2000 Quilicura, Abril 17, 2 1|2.
2000 Quilicura, 2 3|8, al contado.
500 Elqui, Abril 3, 18 1|8.
2800 S. Cristo, Abril 17, 19 7|8.
40000 Caja 8-1 o|o, 97 1|2.
1000 Domeyko, Abril 3, 3 1|8.
2700 Domeyko, Abril 3, 3 3|8.
500 Colquirí, Abril 17, 48.
1500 Domeyko, Abril 3, 3 1|4.
1000 Quilicura, 2 1|4, al contado.
100 Colquirí, Abril 3, 46.
15000 Quilicura, Abril 17, 2 5|8.
700 S. Cristo, 19 al contado.

Segunda rueda

500 Francisca, Abril 3, 9 1|4.
2000 S. Cristo, Abril 3, 19.
1200 S. Cristo, Abril 3, 18 1|2.
2500 S. Cristo, Abril 3, 18 1|2.
2500 S. Cristo, Abril 3, 17-19.
14500 Quilicura, 2 3|8.
19500 Quilicura, Abril 3, 2 1|2.
3300 Quilicura, Abril 17, 2 58.
200 Araca, Abril 3, 220.
100 Colquirí, Abril 17, 41.
4100 Domeyko, 3.
250 Domeyko, Abril 3, 3.
9000 Domeyko, Abril 3, 3 1|8.

FERIA EDUARDO RODRIGUEZ Y Cía.

Exposición esquina de Antofagasta. —Remates los Martes y Viernes. —Oficina: Huérfanos 2855, casilla 3654 y teléfono 1081.

Precios corrientes de la Feria de Animales del 18 de Marzo:

Terneros:
De pie, gordos, de $ 60 a 1.20
De 1 año, 80 a 1.30
Novillos
De 1 1|2 años, mestizos, 90 a 150
De 2 años, 200 a 300
De 3 años 350 a 480
Vaquillas:
De 1 1|2 año, 100 a 220
De 2 años, 150 a 300
De 3 años, 250 a 350
Vacas:
Flacas, 150 a 220
A media gordura, 250 a 350
Gordas, 400 a 500
Paridas, mestizas 400 a 700
Toros, 250 a 300
Bueyes:
Flacos 250 a 320
A media gordura, 350 a 450
Gordos, 450 a 700
De trabajo, 400 a 600
Varios:
Yeguas, 50 a 600
Caballos, 50 a 400
Mulas, 50 a 300
Ventas al p[...]
Vacas, 0.80 a 0.86
Bueyes, 0.81 a 0.95
Novillos, 0.76 a 0.83

COTIZACIONES DE ME[...]

Cablegrama sobre co[...] metales correspondiente [...] ayer:

Al contado
Estaño, £ 262.0.0. No v[...]
Cobre Standard, £ [...] 1.7.6.
Plata, d. 33 1|2. Subió [...]
A plazo
Estaño, £ 263.0.0. No [...]
Cobre Standard, £ [...] 1.7.6.

MATADERO PUBL[...]

ENCIERRA DE [...]

Manado mayor
Bueyes . . 41
Novillos . . 108
Vacas . . . 296
En vara . . 26
Total . . 471

PRECIO DE LAS CA[...]

Carne de buey . 1a
Id. de buey . 2a
Id. de buey . 3a
Carne de novillo 1a
Id. de novillo . 2a
Id. de novillo . 3a
Carne de vaca . 1a
Id de vaca . . 2a
Id. de vaca . . 3a
Carne de cordero 1a
Id. de cordero . 2a
Id. de cordero . 3a
Carne de oveja. 1a
Id. de oveja . 2a
Id. de oveja . 3a
Carne de cerdo. 1a
Id. de cerdo . 2a
Id. de cerdo . . 3a
Grasa en rama . 1.10
Sebo de ovejuno
Cuero de buey.
Id. de novilo . .
Id. de vaca . .
Id. de ovejuno
pesos docena

FRENOS DE EMERJENCIAS

para Ford "Rocky-Mountain", son los que necesita su coche para la absoluta seguridad.

Depto. de Automóviles y Tractores.

GIBBS Y Cía.

CATEDRAL 1037

VETERINARIA

En el Consultorio Clínico del veterinario de "La Nación", Dr. L. Schmitd Herman, se atienden consultas y llamados a domicilio para la atención médica de animales enfermos.

Horas: 9 a 12 M. y 3 a 7 P. M.

SAN ANTONIO N.o 457

TEL. 3649

Hernán V[...]

Establecido [...]

Agente General [...] Aduanas

Se encarga de Desp[...] Aduana, Embarques, [...] ques, Movilizaciones, [...] gas y Comisiones [...]

Tarifas especiales, [...] trato.

Dirección Telegráfica: LOP.

Correo, Casilla [...]
Oficina, Serrano [...]
Bodega, Cochrane [...]

VALPARAISO

La Gran Reba[ja]

EN TERNOS PARA NIÑOS ESTA [...]

SASTRERIA INGLESA

DELICIAS 2594, ESQUINA MOLINA

Ternitos de casimir o gabardina, a p[...] extraordinaria baratura.

RECOMENDAMOS EL TE[RNO] DE GRAN RECLAME

$48

en casimir fino para [...] de 6 a 12 años [...]

No olvide usted [...] rección!

SASTRER[IA] CASA INGL[ESA]

DELICIAS 2594, [...] MOLINA

Maestranzas del Ejérc[ito]

Para las fabricaciones, trabajos y ventas de todos sus [...] tos, el público puede dirigirse a la OFICINA DEL CENTR[O] [...]

MONEDA 1037. — TEL. 3896. — CAS. [...]

OFRECEMOS:

COBRE, BRONCE EN PLANCHAS Y BA[RRAS] [...]
Arados y sus repuestos.—Perchas de br[once] [...]
CADENAS DE BRONCE PARA LAMPA[RAS] ELECTRICAS

EN EL GREMIO DE PANIFICADORES

LOS OBREROS DE SANTIAGO ACUERDAN AYUDAR A SUS CAMARADAS DE VIÑA DEL MAR, A QUIENES LOS INDUSTRIALES LES HAN DECLARADO EL L. O.

En la tarde de ayer se llevó a efecto en el local de costumbre, la reunión que se había convocado a los miembros que forman el comité Pro Reorganización del Gremio de Panificadores.

En esa sesión, se acordó llevar a efecto la gran asamblea gremial hoy a las 10 de la mañana, en el local del Teatro Atenas, para lo cual se cuenta con el concurso del empresario de este coliseo.

También se aprobó una indicación presentada por uno de los delegados, en el setido de verificar mañana a la 1 de la tarde, una asamblea, a la que es citará especialmente al gremio de Santiago.

En esta reunión, se tomarán las medidas a fin de ayudar a los panificadores de Viña del Mar, a quienes los industriales les han declarado el lock-out.

Levantamiento de la clausura del local.—Se recordará que en ediciones anteriores, nos venimos preocupando acerca de las dificultades producidas entre los obreros y las autoridades, con motivo de haberse decretado la clausura del local social de los panificadores.

Hechas las tramitaciones correspondientes, en la mañana de ayer se ordenó a la Comisaría respectiva se levantara la clausura del local de los panificadores, que funcionaba en la calle Arturo Prat 1433.

Citación.—Para hoy a las 3 de la tarde se cita a los miembros que forman el comité Pro Reorganización de dicho gremio.

HUELGA OBRERA

LA DECLARA EL PERSONAL DE LA FABRICA DE CALZADO DEL SEÑOR ANTONIO FERRER

Desde hace pocos días se venían suscitando ciertas dificultades entre algunos jefes y parte del personal que trabaja en la sección "Cortadores de Suelas" de la Fábrica de Calzado del señor Antonio Ferrer las que estaban puestas ya en conocimiento del industrial.

Hechas las tramitaciones correspondientes y como estas dificultades no se solucionaran conforme a las aspiraciones del personal, en la tarde de ayer estos trabajadores abandonaron sus labores.

Con este motivo, momentos después una comisión de estos obreros se trasladaba a nuestra imprenta con el objeto de pedirnos que por intermedio de nuestras columnas solicitáramos la adhesión del demás personal que trabaja en este ramo

EN LA FEDERACION DE O. Y O. EN CALZADO

Para esta noche, a las ocho y media se ha citado al Consejo Central de la Federación y directorios de todos los demás personales adheridos a esta institución.

La sesión se verificará en el local de los Obreros de Imprenta. Eleuterio Ramírez N.o 1357.

ASAMBLEA PRO - SALVACION DE LA RAZA

LA IMPORTANTE CONFERENCIA DE HOY EN LA SOCIEDAD IGUALDAD Y TRABAJO

Hemos informado en nuestras ediciones anteriores la actividad que está desarrollando la Asamblea Pro Salvación de la Raza a fin de interesar al pueblo en el conocimiento amplio de los flagelos que agotan a la humanidad. Es así, como vemos todas las noches realizarse conferencias con este objeto a cargo de eminentes doctores, que versan sobre estos problemas de alta trascendencia social.

Esta noche, a las 9 P. M., corresponderá a la Sociedad Igualdad y Trabajo, ubicada en Andes, entre Maipú y Herrera, será la agraciada con la primera conferencia de la serie que se realizará en este salón social, la que versará "Sobre alcoholismo" y sus consecuencias funestas para la humanidad".

Esta conferencia estará a cargo de la doctora Ernestina Pérez.

A este acto, que es enteramente gratuito, se invita a los obreros y obreras de las fábricas cercanas a dicho local, como la Fábrica de Tejidos de Rosas, Mapocho, García Reyes y Andes.

A los asistentes se les obsequiará con un ejemplar del periódico "Vida Nueva".

—Mañana corresponde efectuar la segunda conferencia sobre "Sífilis", en el local del Centro de Estudios Sociales "Domingo Gómez Rojas", ubicado en Maipú, entre San Pablo y Martínez de Rozas.

PUBLICACIONES DE LA FEDERACION OBRERA DE CHILE

CONSEJO DE ALIMENTACION (Sección Molinos).—Cítase a junta general del gremio y con preferencia al federado Castor Vilarín, para hoy a las 6.30 P. M.

LABORES DE LA ASOCIACION DE CUADROS ARTISTICOS OBREROS DE CHILE

LA SESION DE DELEGADOS.—Para mañana a las ocho y media se ha citado a una interesante asamblea a todos los delegados acreditados ante la Asociación de Cuadros Artísticos Obreros de Chile, a fin de tratar importantes asuntos que dicen relación con la buena marcha de esta colectividad dirigente del Teatro Obrero Nacional.

La reunión se verificará en su local de la calle Rosas N.o 1789 o sea esquina de Almirante Barroso.

Con motivo de esta sesión entre los elementos que forman la Asociación se nota un marcado interés por concurrir a ella.

A la reunión que nos ocupa, deberán presentarse los delegados que debe acreditar el Arturo Alessandr y los cuales fueron nombrados en su sesión de anoche.

CENTRO ARTISTICO "ARTURO ALESSANDRI".—A fin de ensayar las obras que se pondrán en escena en la velada del Sábado próximo, se cita a todos los componentes de esta institución para esta noche, a las nueve en su local de costumbre.

"La Poderosa"

¡¡Mire!!

SABADO 29 de Marzo

GRAN SORTEO EXTRAORDINARIO

Serie de 8,999 bonos con 1,07. premios

PREMIO MAYOR: 40,000 PESOS
BONO ENTERO: 30 PESOS. — UN SEXTO 5 PESOS

Nadie debe quedarse sin adquirir un bono entero o un sexto

PROGRAMA DE PREMIOS

1 Premio de	$ 40,000.00	$ 40,000.00
1 Premio de	9,000.00	9,000.00
3 Premios de	3,000.00	9,000.00
4 Premios de	2,400.00	9,600.00
6 Premios de	1,200.00	7,200.00
16 Premios de	600.00	9,600.00
40 Premios de	120.00	4,800.00
100 Premios de	60.00	6,000.00
900 terminaciones de	$ 36.00	32,400.00
1,071 Premios con		$ 127,600.00

Si su Bono sale Premiado

USTED RECIBE EL VALOR DEL PREMIO EN DINERO EFECTIVO

sirviéndole los Bonos no Premiados después del Sorteo, para solicitar préstamos de dinero con garantía de los mismos Bonos, o para adquirir una propiedad de acuerdo con las condiciones del Reglamento que Ud. puede pedir en cualquiera de nuestras oficinas o Agencias.

No juegue más en loterías

que no le dejan a Ud. nada después del Sorteo si su número no sale premiado.

ADQUIERA BONOS DE "LA PODEROSA" Y GANARA SIEMPRE

El Sorteo del Bono de un peso se verificará, como de costumbre, el

25 DE MARZO

PEDIDOS DE PROVINCIAS. — Las personas que residen en localidades donde no hay Agentes de "La Poderosa", pueden pedir Bonos a Casilla 2662, Santiago, enviando su valor por carta certificada o giro postal. Se les enviará oportunamente la lista oficial de los Bonos premiados.

B. FERRAN, Gerente.

EL PROXIMO CONGRESO NACIONAL FERROVIARIO

LA SOCIEDAD PROTECCION MUTUA 2.ª ZONA DE LOS OBREROS FERROVIARIOS, PIDE SE LE ACEPTE UNA REPRESENTACION EN ESTE TORNEO

En ediciones anteriores hemos venido dando cuenta de la labor que están desarrollando los dirigentes ferroviarios, a fin de preparar el Congreso que deberá celebrarse dentro de poco en la ciudad de Ovalle.

A este torneo, como se sabe, se harán representar todas las colectividades formadas por el personal que actúa en las diferentes reparticiones de la Empresa, a excepción de aquellas formadas por los altos jefes.

UNA SOLICITUD

Recientemente la mesa directiva de la Sociedad Protección Mutua de la II Zona de los Obreros Ferroviarios ha enviado a la secretaría de la Junta Seccional, la siguiente nota oficial:

"Señor secretario de la Junta Seccional de la II Zona: La sesión celebrada el 13 del presente, por nuestra Sociedad, se acordó por la unanimidad de sus miembros, dirigirse a Ud. y por su intermedio a la Junta que usted tan dignamente dirige.

Teniendo conocimiento que se celebrará una Convención Ferroviaria en Ovalle, y deseando nuestra institución hacerse representar en este torneo, venimos en solicitar de usted se sirva darnos las facilidades del caso para enviar dos delegados.

Como esta institución está formada por elemento ferroviario y reconocida por la superioridad de la Empresa hace algún tiempo, ¿por qué dejar pasar desapercibida esa gran asamblea a donde se tratarán los problemas de mayor importancia para los trabajadores ferroviarios? Aguardamos que la presente tenga favorable acogida, esperando la respuesta cuanto antes sobre el particular. Saluda a Ud.—**Enrique Cornejo L., presidente.**"

EL DIRECTORIO

El directorio que rige los destinos de esta Sociedad es el siguiente:

Presidente, señor Enrique Cornejo L., vicepresidente, señor Luis A. Núñez; secretario, señor Juan B. Lorca; prosecretario, señor Armando Palacios; tesorero, señor Gumercindo Espinosa; subtesorero, señor Alfredo Silva; directores, señores Armando Cubillos, Maximiliano Monederos y Juan Delgado; comisión de cuenta y sanidad, señores Manuel Ortega, Manuel Cisternas y Miguel García.

TRABAJADORES INDUSTRIALES DEL MUNDO

EN SU SESION DE CLAUSURA SE TOMAN IMPORTANTES ACUERDOS RELACIONADOS CON EL SISTEMA DE LUCHA

(Versión oficial)

Sesión del 13 de Marzo de 1924. Se abrió la sesión a las 9 A. M., bajo la presidencia del señor Berríos, delegado de Talca.

Pro Imprenta.—Se acordó una cuota de 50 centavos por asociado, con la oposición del señor P. Concha, delegado por Talca.

Jornada de trabajo.—Se discutió largamente sobre este punto, haciendo sus consideraciones cada delegado, sobre la situación que crea a los trabajadores, el creciente desarrollo de la maquinaria, que está cada día desplazando a los obreros para ser reemplazados por ésta, por lo cual se acordó fijar la jornada de 40 horas semanales. Los sobretiempos no podrán ser trabajados por el mismo personal, para lo cual se contratará nuevos trabajadores.

Peso máximo de llevar al hombro.—La convención recomienda el peso máximo de 50 kilos, y trabajar por implantar el carguío por medio de carretillas.

Una vez revisado todo el estatuto y hechas las reformas del caso, se pasó a nombrar una comisión para su completa revisión y para su impresión, siendo nombrados los señores Quiterio Chávez y A. Triviño.

Próxima convención.—Se acordó efectuarla en Santiago el 5 de Abril de 1925, con la oposición del señor P. Concha, delegado por Talca, y José S. González, delegado por Concepción. Al mismo tiempo, se fijó Santiago como sede del Consejo Regional de Relaciones de los I. W. W.

Presos por cuestiones sociales.—Se pasó al 7.o punto en tabla referente a los presos por cuestiones sociales, que quedó acordado con el siguiente voto: "La Tercera Convención de la I. W. W. saluda a los presos y deportados por ideas, víctimas de los gobernantes de España, Italia, Japón, Ecuador, Estados Unidos y especialmente Rusia."

Alcoholismo.—Se entrega a las Uniones Locales y a los organizaciones que simpaticen con nuestros principios, intensifiquen con energía una campaña práctica.

Problema educacional.—La Convención Regional de la I. W. W. acuerda: 1.o Fundar una escuela racionalista (similar a la escuela Ferrer) en todos los pueblos de la región en que existan Uniones Locales, a fin de instruir a los hijos de los productores y poder así engrosar la falanje que destruirá el Estado, el cual tiene su mayor baluarte en la educación de los niños; 2.o Organizar cursos nocturnos para el aprendizaje y perfeccionamiento de ramos industriales y técnico dentro de los trabajadores y enseñar a leer a los adultos que necesitan trabajar en el día, y dictar conferencias culturales; 3.o Pedir a cada Unión Local el nombramiento de una comisión educacional autónoma, en su rodaje interno, para la organización y mantenimiento de esta tarea; 4.o Fijar una cuota mínima mensual por asociado para el matenimiento de este servicio.

Emancipación de la mujer.—Las Uniones Locales y los asociados en particular deben luchar en todas las esferas por hacer efectiva la emancipación de la mujer. Para conseguir este objeto, deben invitarla a organizarse y a que colabore en los periódicos, proclamas, folletos, etc. Se luchará también por conseguir que el salario de la mujer sea igual al que por el mismo trabajo recibe el hombre, para terminar así la monstruosa competencia que por esto existe entre ambos sexos.

Temas libres.—L. B. Piña hace recuerdos de L. Plaza Olmedo, preso por cuestiones sociales. Varios delegados hablan al respecto, y todos están de acuerdo en hacer una agitación simultánea en el país, a igual que correr listas para ayudar a este obrero.

CUADRO ARTISTICO "ALEJANDRO FLORES".—Para esta noche, a las ocho y media se ha citado a sesión magna en el local de la Asociación, ubicado en la calle Rosas N.o 1789.

A esta sesión, dado los temas que se tratarán, se encarece la mayor asistencia posible, en especial a la señorita Agripina Villegas y a los señores David Celis, Ernesto González y Luis Alberto Flores.

EL SECRETARIO DE LA ASOCIACION. — Ayer se ha dirigido a Cartagena el Secretario de la Asociación de Cuadros Artísticos Obreros de Chile, señor Luis Alberto Lara.

Lo reemplazará el sub-secretario, señor Ramón Meza.

CENTRO ARTISTICO "ESTUDIO Y PROGRESO".— Este Centro celebró sesión de junta general últimamente, y tomó entre otros, los siguientes acuerdos:

Aprobar el acta de la sesión anterior y despachar toda la correspondencia habida y atrasada; Aceptar el desinteresado concurso artístico del socio señor David Celis G; Aprobar la cuenta del señor presidente como también de los delegados ante la Asociación, respecto a que dicha entidad tiene actualmente un espléndido hogar social.

El señor Lara da cuenta que la comisión de fiesta organizará próximamente un paseo al cual se encuentran adheridos numerosos socios; Darse curso a las siguientes solicitudes de nuevos socios:

Señores Luis Fabres, Ernesto Cifuentes, Julio de la Fuente, Miguel Labarca, Alejandro Morales, Armando Olguín, Miguel Sepúlveda, Manuel Caltaveró, Luis Soto, Francisco Sepúlveda y Roberto Meneses y señoritas Rosa Díaz y Ester Pereira.

Cuestión tesorería.—Por tener que arreglar algunos detalles se acordó citar a una reunión especial al tesorero y nombrar la comisión de contabilidad.

Beneficio. — Con el objeto de organizar en la mejor forma posible los preparativos de una velada a beneficio y en honor del entusiasta director señor Manuel Escobedo, se facultó a la siguiente comisión que se encargará de dicha velada: señores David Celis, Oscar Muñoz, Julio Moncada, Porfirio Valenzuela y Luis Alberto Lara.

Entrada al salón social. — A fin de fiscalizar en la mejor forma posible la entrada al elemento femenino, se acordó de dar tarjetas de libre acceso a las señoritas y visitas que lo soliciten en Secretaría; para las socias es obligatorio el carnet social.

Reforma de los Estatutos. — Dado el actual desenvolvimiento y progreso de la institución y siendo de absoluta necesidad una reforma en los estatutos sociales se facultó a la siguiente comisión que estudie y de a conocer en una próxima sesión, las reformas requeridas, señores Máximino Albornoz, Dionisio Mellado, Julio Moncada, Oscar Muñoz, Porfirio Valenzuela y Luis Alberto Lara.

Cuestión artística. — Se facultó ampliamente al señor David Celis para que secundado por los directores de la sección artística, reorganizar el conjunto y enviar circulares a los antiguos adherentes para que ingresen al cuadro.

ACUERDOS SOCIALES

Ateneo Obrero de Chile

LA IMPORTANTE SESION DE MAÑANA

(Publicación oficial).—Con el fin de elegir directores para la formación de la mesa directiva, se ha citado para mañana, a las 6 P. M., en Rosas 1022, a todos los delegados de los centros culturales, estudiantinas y orfeones, que tengan o acrediten delegados ante esta institución.

Además deberán asistir a la elección las diferentes secciones en que está dividido el Ateneo.

La comisión de fiesta que organiza el festival que se efectuará el Sábado próximo, en el Teatro American Cinema, está citada para hoy tarde, con el objeto de ultimar los preparativos. Lugar de reunión, salón de "El Mercurio". Se encarece especialmente la asistencia al señor Robles de la Vega.

COMITE DE SOCIEDADES OBRERAS DEL BARRIO DE YUNGAY PRO PLAZAS DE JUEGOS INFANTILES.—Mañana, a las 9 P. M., deberá reunirse esta corporación con el objeto de seguir activando los trabajos relativos a la construcción de plazas de juegos para los hijos de los obreros del populoso barrio de Yungay.

En esta sesión se dará a conocer el cróquis hecho para la construcción de la plaza en este barrio el que ha sido tomado en el propio terreno en que se construirá.

Se le encarece la asistencia y puntualidad en la hora a los delegados señores Liberato Yolchi, de la S. de S. M. Manuel J. Baquedano; al delegado de la Sección Tabacaleros. Consejo Tranviario, Sociedad de S. M. La Santiago y delegados de la Sociedad La Estrella de Chile de Señoras, de la Protección de la Mujer y de la S. Igualdad Femenina.

Local de reunión: Riquelme 859 (Sociedad Artesanos La Unión)

UNION DE TALLADORES Y ESCULTORES EN MADERAS.—En la última asamblea general se acordó que todos los socios que no se pongan al corriente en el pago de sus cuotas, se les esperará hasta el 1.o de Abril próximo y en caso que no lo hagan, se les borrará de los registros. También se acordó comunicar a los socios que el tesorero ya nombró el recaudador correspondiente.

CITACIONES

Centro Familiar de Baile "Iris".—(Sucre 2160, Ñuñoa).—A junta general para hoy, a las 9 P. M.

Sociedad de Proveedores de Leche.—A junta general para hoy a las 8 1|2 P. M., en el local de San Pablo 1182.

Círculo Social del Patronato "San Ramón".—A junta general extraordinaria para hoy. a las 8 P. M., en su local de costumbre.

Sindicato Obrero de Fábricas de Espejos, Vidrieros y Ramos Similares.—A junta general para hoy. a las 6 1|2 P. M., en Andrés Bello N.o 447.

Trabajadores Industriales del Mundo.—Al Departamento en Construcción, para hoy a las 8 P. M., encareciéndose la asistencia.

Unión de Electricista.—Al Directorio para hoy, a las 6 P. M.

Estudiantina "La Unión".—Al cuadro de ejecutantes para hoy, a las 8 1|2 P. M., a fin de ensayar en compañía de la Estudiantina "La Favorita".

Sociedad "La Universal".—A la comisión de fiestas a sesión para hoy, a las 8 P. M., a fin de conocer el resultado del último beneficio.

—A la Comisión de Contabilidad, compuesta de los señores Luis Lathrop, Fidel Díaz Navarrete y Javier Barrera, para mañana, a la 8 1|2 P. M., a fin de revisar el balance trimestral.

—Al Directorio para el Domingo próximo, a las 9 A. M., y a junta general ordinaria, para el mismo día a las 10 A. M., haciéndose presente que no habiéndose efectuado las sesiones a que se ha estado citando desde varios Domingos atrás, en esta ocasión habrá sesión con el número que asista.

Sociedad de Pintores "Miguel Angel".—Al Directorio para hoy, a las 8 P. M.

Sindicato Nacional de Carpinteros.—(Bandera 657).—A sesión de Directorio para hoy, a las 6 de la tarde, en primera citación, y 6 1|2, en segunda.

Unión General de Obreros Metalúrgicos.—Para hoy, a las 7 1|2 P. M., al Directorio y delegados para tratar sobre el mejoramiento de los salarios.

Sociedad de S. M. "Juan M. Dávila B.".—A sesión ordinaria de Directorio, para hoy a las 9 P. M.

Sociedad "Bernardo O'Higgins".—Al Directorio para hoy, a las 8 P. M., y a la Comisión de fiestas, a las 9 P. M.

Unión de Talladores y Escultores en Madera.—A asamblea general para hoy, a las 8 P. M.

Sindicato Blanco de la Policía de Aseo.—A todos los socios y delegados de las diferentes comunas, a la sesión de hoy, en Salas 208, a las 8 P. M.

Sindicato Blanco de Empleados de Comercio.—A los directores de este Sindicato, para mañana, a las 7 P. M., en Bandera 657.

En esta reunión se acordará la fecha de la próxima reunión general para elegir el nuevo Directorio y tomar, además, otros acuerdos de importancia.

Sindicato Blanco de Oficios Varios.—A los socios de este Sindicato para hoy, a las 7 P. M., en Bandera 657.

Sindicato Blanco de Chauffeurs.—A todos los socios de este Sindicato, para mañana, a las 9 P. M., en Bandera 657.

Sociedad Igualdad y Trabajo

LA CONFERENCIA DE ESTA NOCHE

Hoy, a las 9 de la noche se efectuará la primera conferencia de la serie de cuarto que dará en el local social la Asamblea Pro Salvación de la Raza.

La conferencia de hoy versará sobre "Alcoholismo" y sus consecuencias" y estará a cargo de la doctora señora Ernestina Pérez.

El Directorio de la Sociedad invita a los socios y a las familias del barrio.

En el Gremio de Tranviarios

En nuestras ediciones anteriores hemos venido dando amplias informaciones acerca de las tramitaciones que hacen los tranviarios para lograr fusionar a todo el gremio de rodados de esta capital.

A fin de seguir tratando esta misma cuestión, la mesa administrativa de este Consejo, ha citado a una interesante sesión ordinaria para esta noche, a las nueve y media, en su local de la calle Martínez de Rozas esquina Bulnes.

En esta reunión se discutirá una interesantes tabla, figurando en primer lugar lo relacionado con las estampillas de cotización, cuestión ésta que quedó pendiente en la sesión anterior.

En segundo lugar se entrará a dar a conocer las gestiones hechas por el Comité respectivo, acerca de la unificación de los obreros que forman el gremio de rodados o sean los que pertenecen a los tranviarios, chauffeurs en general, cocheros, [illegible] conductor de vehículos en general.

Finalmente se dará cuenta del movimiento de la tesorería a raíz de la última huelga tranviaria.

En vista de lo interesante de la sesión, se nos encarga encarecer la mayor asistencia.

En la secretaría de este Consejo se les necesita urgentemente a los señores Contreras, Labarca y Miranda, miembros de la Unión Sindical de Chauffeurs.

FIESTAS SOCIALES

SOCIEDAD DE S. M. DEL LABORATORIO CHILE.—Se sigue con mucho entusiasmo preparando la matinée literaria musical y baile social que el Cuadro Artístico Cervantes dará a beneficio de los fondos sociales de la Estudiantina La Favorita, el Domingo próximo, a las 3.30 P. M., en Ecuador N.o 3535.

CENTRO EL DESPERTAR (Matucana esq. Rosas).—Esta noche, a las 8.30 P. M., se efectuará la clase instructiva semanal, a cargo del profesor señor Juan Díaz Q.

En la tribuna libre corresponderá en esta reunión disertar al socio señor Fermín Moncada, sobre el destierro de Unamuno por las autoridades militares de España.

CENTRO CULTURAL Y DEPORTIVO ARTURO PRAT.—Hoy, a las 9 P. M. habrá baile social amenizado por una buena orquesta.

CENTRO ARTISTICO "BERNARDO JAMBRINA".—El Sábado próximo, y en el local del Centro Santiago, San Pablo 1276, llevará a efecto esta institución una velada, cuyo producido es a beneficio de sus fondos sociales.

Con este motivo cítase a ensayo general, en el local de costumbre para hoy, a las 8 P. M.

CENTRO SOCIAL BELLAVISTA —Local, Bellavista 0331.—Hoy habrá baile instructivo, de 9 a 10.30 P. M. y desde esa hora adelante se efectuará el baile familiar.

CENTRO INSTRUCTIVO FERROVIARIO.—Para esta noche, a las 9 se ha anunciado un interesante baile social, el que será amenizado por una buena orquesta.

SOCIEDAD DE SOCORROS MUTUOS UNION ANDRES BELLO.—Las comisiones nombradas por el comité de señoras para la preparación de la velada y baile en beneficio de los fondos sociales, está trabajando con el mayor éxito.

Hasta la fecha se han vendido gran cantidad de entradas y recibido numerosos regalos hechos por los socios cooperadores de esta institución.

Esta fiesta se hará en el local social en los primeros días de próximo mes de Abril.

Las entradas se pueden pedir en Almirante Barroso 730, Bandera 876, Diez de Julio 1032, 21 de Mayo 576, Club de la Unión y Cámara de Diputados y ellas son personales.

ACADEMIA ARTISTICA. — Esta noche a las 9, habrá un baile social amenizado por una espléndida orquesta Jazz Band.

CENTRO EXEQUIEL VILCHES.—San Francisco 749. — Se nos encarga poner en conocimiento de los socios, que el domingo 23 del presente, a las 10 de la mañana, se llevará a efecto una reunión de junta general extraordinaria, para elegir el nuevo Directorio para el año 1924-1925.

SOCIEDAD UNION DE PELUQUEROS.—Hoy se llevará a cabo un baile amenizado por la orquesta de la institución.

PERFECCION
— Y —
BARATURA
CORSES HECHOS
— y de —
MEDIDA
San Antonio 96

LA FLOR DE UN DIA

AVISOS ECONOMICOS

ENGANCHE DE GUARDIANES

La Policía de Valparaíso contrata personal con buena licencia del Ejército, Armada o Policías, dos recomendaciones a lo menos; salud compatible con el servicio y no registrar malos antecedentes en la Sección de Identificación.

Presentarse de 10 a 12 M., en Cerro 199.

AVICULTURA Y CULTIVOS

CAJONES CON PLANTAS Y kiosko para terraza se vende. Puente 626, casa N.o 4. 21-M.

VENDO COSECHA DE UVA, Independencia 3086. M 21

JARDIN REPUBLICA ESQUINA Gay. Gran realización de todas las plantas, por edificarse el terreno. Hay lindos helechos. M-20

AUTOMOVILES Y CARRUAJES

ESCUELA PRACTICA DE CHAUFFEURS mecánicos. Cursos rápidos, enseñanza por sus dueños, varias marcas. Vicuña Mackenna 448-456. Abril 6

FUNDICION DE BRONCE Y TALLER metálico de Jorge Baleóiogus, y Taller de niquelaje, repuestos para autos de todas marcas, tapas para ruedas de automóviles, artículos para acumuladores, barras de bronce fundido de todas dimensiones, trabajo garantido. Calle Las Rosas 2020 Marzo 20

VENDO AUTO FORD, LUJO, OVERLAND E5, camión Panhard, camión Ford y carrocería de reparto "La Magallanes", Avenida Matta, esquina A. Prat. 20-M

AUTO FORD TURISMO, NUEVO, partida automática, 5 ruedsa de alambre, amortiguadores, busca camino y repuestos, vendo de ocasión, someto a examen técnico. López 874. 20 M

POR VIAJE VENDO GONDOLA Ford, nueva, facilidades de pago. Independencia 1707. M-20

VENDO CARRETON LECHERO CON 12 decálitros reparto y todos sus útiles. Tratar: Chacra El Huerto, carros La Cisterna. Paradero La Pirámide. M-20

COMPRO FORROS DELANTEROS para Ford, vendo carrocería sport. Mapocho 2845. M—20

VENDO CARRETELA GRANDE, buena ferretería. General Velásquez esquina Sucre. M-22

AUTOMOVIL DOS ASIENTOS, Precio muy bajo, necesito vender urgentemente. A. Barroso 70. M—21

VENDO 2 CARRETONES ARENEROS, aperadas trabajando. Santa Laura N.o 1149, Chacabuco. M—21

SE VENDE UN CAMION WICHITA, para tres toneladas, en doce mil pesos, actualmente en servicio. Verlo en Ramírez N.o 389. M-21

FORD SPORT CUATRO ASIENTOS perfecto estado, vendo. 10 de Julio 444. M-20

COMPRO DE OCASION O ARRIENDO góndola de marca europea. Exígese perfecto estado, Ofertas a Rosas 2112. 20-M.

NECESITO VIDRIEROS Y OFICIALES de vidrieros. Santo Domingo 1040. 3-M.

POR VIAJE URGENTE VENDO de ocasión auto turismo en perfecto estado. Avenida Francia 1103. 21-M.

GONDOLA FORD. POCO USO, SE vende de ocasión. Tratar: en Sazié 2373. 20-M

AUTO BUICK 5 ASIENTOS, EN perfecto estado, vendo, Matucana 23 Feria Larraín. 20-M

AUTOMOVIL FORD, TRIPLE comprensión, apropiado góndola o camión carga, véndese. San Ignacio 195. M-20

CAMIONCITO FORD PARA REPARTOS vendo casi regalado. Vicuña Mackenna 448. 21-M

MOTO HARLEY DAVIDSON VENDO una de ocasión. Verla y tratar: Almirante Barroso 70. 20-M

VICTORIA CON CABALLOS O SOLA vendo. Lord Cochrane 1330. 21-M

ARNESES DE COCHECITO, CARRETELA, camiones y otros vehículos vendo. Hay surtido montura de huaso e inglesa. Precios fuera competencia. San Diego 978. M 21

VENDO PELUQUERIA. VICTORIA 969. M 23

VENDO FORD DE CINCO ASIENTOS, perfecto estado. San Pablo número 1030. M-22

REALIZO CARRETON ARENERO $ 700 con aperos, carretela con arneses y caballo en $ 650. Avenida Silva 62. Llano-Subercaseaux. Tratar: 12 a 2 P. M.

FORD, CHASSIS REALIZO, GALVEZ 241. M-21

$ 4,000 DODGE MOTOR GARANTIDO, vendo. Avenida Vicuña Mackenna 1421. M 21

CHOFER COMPETENTE EN MECANICA con certificados, se necesita. Villavicencio 315. Tratar de 8 a 10 A. M. M 21

CARRETON DOS RUEDAS PERFECTO estado se compra, Casilla 1720. 22-M.

AUTO ESSEX FLAMANTE SE vende de gran ocasión. Huérfanos 1057. 23-M.

VENDO CARRETON LECHERO 20 decálitros reparto con contrato y útiles. Población Centenario, calle Luis Acevedo 2139, de 1 a 3. 21-M.

VENDO BUEN COCHE APERADO dos ruedas. Avenida Matta 1334. 22

BLOK PARA MOTOR FORD Y marco del chassis regalo por lo que den. Carreras 449. 21-M.

CARROCERIA PARA CAMION DE pasajeros vendo en ciento cincuenta pesos. Carreras 449. 21-M.

CARROCERIA PARA GONDOLA de siete pasajeros regalo. Carreras 449 21-M.

CARROCERIA TURISMO FORD, flamante, vendo. Carrera 449.

AUTO PARA REPARTO, CERRADO, vendo de ocasión. Delicias 3215 M—24

GONDOLA PASAJEROS, ATIENDO garantizando éxito. — Jutman. Correo 2. M 23

CARROCERIA SOLIDA, AUTO REPARTO cerrado, comercial regalo. General Velásquez 136.

GONDOLA FORD, CARROCERIA nueva vendo. General Velásquez 136. M-20

GONDOLA, POCO USO, ARRIENDO, vendo, motor perfecto insuperable; tapicería cuero; la mejor recorrido. San Pablo. Patente, 4.600, nueva.

BICICLETA VENDO. PEDRO VALDIVIA 231

$ 4,200, VENDO GONDOLA; VERLA recorrido Exposición. Verdadera ocasión.

AUTO DODGE VENDO, SIN INTERMEDIARIOS. Casilla 1532 21-M

VENDO CHASSIS BROCKWAY, nuevo, recién llegado; carrocería lista. Antonio Varas 20. M-20

COCHE DOS RUEDAS, LLANTA goma, nuevo, vendo ocasión. Sazié 2970. M-20

SE VENDE UN AUTO GONDOLA "Protos", nuevo, recorrido Alameda. Tratar: Delicias 3285. M-21

ARRIENDOS (Necesitan)

QUINTA PRODUCTIVA, PROXIMA carros, hasta $ 200 necesito. Casilla 2926. 22-M.

BARRIO ALTO NECESITO CASA cuatro dormitorios, dos piezas baño, dependencias, etc. Canon hasta 800.—Reid. Casilla 1557. 20-M

DESEO ARRENDAR CASA SEIS piezas fuera dependencias, entre Plaza Italia, Brasil, Compañía a Rosas. Canon de 500 a 600 pesos. Casilla 6552. 20-M.

DESEO ARRENDAR CASITA CHICA o departamento independiente puerta calle. Dirigirse indicando situación y precio a M. Y. Casilla 183. M-21

NECESITO CASA 6 PIEZAS Y DEPENDENCIAS, central, valor $ 200. Dirigirse: Carmen 682. M-26

EXTRANJERO NECESITA EN CASA o pen. on española o chilena, pieza con baño y pensión. Dirigirse a Casilla 765.

CASA GRANDE, DOS DEPARTAMENTOS, entrada independiente, o altos y bajos, necesito. Radio: Matucana, San Pablo, Libertad, Portales. Canon: $ 800. Matucana 237.

3 MENSUALES, ENSEÑANZA RAPIDA escritura máquina. Ricardo Santa Cruz 757. M- 21

DESEASE ARRENDAR CASITA O departamento independiente 4 ó 5 piezas cercano Parque Forestal. Canon, 200 pesos. Dirigirse Casilla 3923. 23-M.

CHACRA ALREDEDORES SANTIAGO, tomo en arriendo. Canon hasta $ 10,000. Barros, Bandera 78.

NECESITO 1.o ABRIL LOCAL PARA carnicería con habitaciones en barrio populoso, hasta $ 200. Compro instalación. Ofertas: A. Sepúlveda. — Correo 7.

NECESITO ARRENDAR CASA central, 20 piezas.—A. Moreno, Morandé 291.

DESEASE ARRENDAR QUINTA en Providencia o alrededores por muebles. Casilla 778. 23-M

NECESITO ARRENDAR CASA CHICA, moderna, no lejos del centro, para matrimonio solo. Dirigirse: Fuenzalida. Casilla 787. 24.M

NECESITO ARRENDAR DOS PIEZAS para guardar muebles. Dirección: Delicias 2555. M-21

ARRIENDOS (Ofrecen)

SAN ISIDRO 647, SE ARRIENDAN altos muy cómodos, buen aire y sol. Tiene nueve habitaciones, salón, comedor, hall, terraza baño cocina y repostero. Verla de 2 a 4. M-21

ARRIENDASE DOS PIEZAS MATRIMONIO o caballero serio. Arturo Prat 574 (altos). M-20

ARRIENDO DEPARTAMENTO O pieza. Delicias 1164. 21-M

ARRIENDASE ELEGANTES CHALECITOS quintales, árboles frutales, La Cisterna. Canon 150 pesos. Tratar: San Francisco 106. 20-M

CASA DECORADA EN BAJOS, Santo Domingo 838, arriéndase. Tratar en 848. M 22

CENTRALISIMO ARRIENDANSE piezas con pensión días, meses. Catedral 1257. M—20

CASA 8 PIEZAS ARRIENDO PARA Abril. Prat 1676. M-20

$ 400, ARRIENDO ALTOS 12 PIEZAS, galería, mucha comodidad. Recoleta 1155. 20-M

$ 500 MAESTRANZA CERCA ALAMEDA, casa recién refaccionada, toda comodidad; luz eléctrica y gás. Tratar: Mestranza 134. M-20

ARRIENDO 280, CASA, AVENIDA Brasil 574. Tratar y llaves en los altos. M-20

ARRIENDO CASA EN BAJOS, RECIEN refaccionada. Catedral 1330. 21-M

ARRIENDASE DELICIAS 275. Verla: 2-4. Tratar: Santa Rosa 1234. 20-M

ARRIENDO LINDO DEPARTAMENTO, Maipú 774. 20-M

ARRIENDO LOCAL PARA INDUSTRIA o bodega, con frente a dos calles. Nataniel 526. Tratar: San Diego 432. 20-M

$ 300 MATUCANA 556, SIETE PIEZAS, dos W. C., patio, jardín. 20-M.

ARRIENDO CASA-QUINTA, 5 PIEZAS, luz eléctrica. Calle María Auxiliadora, 343, Llano Subercaseaux. 20-M

CASA $ 350, EN CUEVAS 1136, DOS patios, huerto, gallinero, galería, luz eléctrica. Llaves, al frente 1125. Tratar: Libertad 38. 21-M

CASA 8 PIEZAS, ARRIENDO PARA Abril. Prat 1679. 20-M

ARRIENDO BUENOS ALTOS, SA- [illegible] 98 Llaves 2504. 21-M.

SE ARRIENDA DEPARTAMENTO en casa familia. Persona sola, matrimonio. Andrés Bello N.o 461. 20-M.

260, ARRIENDO CASA SIETE PIEZAS, servicios, gas, electricidad, tres cuadras Alameda. Marín 411, entre Lira y Maestranza. M—21

90, BAJOS, SAN ISIDRO 942. 20—M

FILARMONICAS, SOCIEDADES, arriéndaseles con o sin muebles local esquina, tiene gran salón, habitaciones, servicios higiénicos, luz eléctrica. Tratar: Pedro Lagos 614, entre San Isidro y Víctor Manuel. M—20

$ 13, 16, 19 SEMANALES ARRIENDO casitas. Chiloé 1740, administración. M-23

$ 250 ARRIENDO PARA EL 1.o Abril casa bajos con patio, Diez de Julio N.o 613. Tratar: San Isidro 691. M-20

ARRIENDASE PIEZA A LA CALLE casa familia, caballero o señora sola. Arrate 162. M-21

$ 140 ARRIENDO LINDA CASITA jardín, electricidad y todo servicio. Maestranza 1873. M-23

ARRIENDASE CASA COMODA Y muy aseada, ocho departamentos, hall, dependencias, jardín. Compañía 1349. 21-M.

ARRIENDO CASITA TRES PIEZAS y patio. Bascuñán Guerrero 1053 — Tratar, Serrano 38. 20-M.

DEPARTAMENTO CHICO, VIVACENTA frente San Luis. 21-M.

$ 400 ARRIENDO CASA ALTOS central, Alonso Ovalle 1658. Tratar, 1660. 22-M.

ARRIENDO PIEZA PERSONA SOLA. Riquelme 1022, casita 8. 20-M.

NATANIEL 186, ARRIENDO CASA matrimonio. Verla: 2 a 6. Tratar: Prat 478. 20-M

PIEZA O DEPARTAMENTO AMOBLADO a la calle arriendo. Purísima 260. M-21

CASA HABITACION OFREZCO mitad extensa casa altos, nueva, interior, centralísimo 5 piezas grandes, cocina, baño, cuarto servidumbre, $ 450. Santo Domingo 1219. M-21

$ 400 COMODA Y ELEGANTE CAsa se arrienda en Juárez 885. Tratar: Sama 1537. M-20

ESPLENDIDO GIMNASIO DE BOX se arrienda o se vende. Tratar: Sazie 1929. M-21

ARRIENDASE CASA BAJOS, Nataniel 651, ocho piezas, hall, patio, dependencias. Llaves: Diez de Julio 1339. M-20

$ 300 ARRIENDO CASA BAJOS, dos patios. Vicuña Mackenna 958. 20-M

$ 80 ARRIENDO CASA TRES PIEzas, luz, agua gratis. Tratar: Pedro de Oña 115. 20-M

ARRIENDASE PIEZA AMOBLADA casa extranjera. Tarapacá 870. 21-M

GARAGE CAPACIDAD [illegible] AUTOS, 7 piezas, sirve para bodegas arriendo.— Aldunate 1070. Tratar: Delicias 1110. 20-M

ARRIENDO PIEZAS, CON O SIN pensión. Santa Filomena 185. 20-M

$ 1,300. GRAN CASA RESIDENcial, 15 piezas fuera servicios y baños, hall y toda clase de comodidades, altos recién refaccionados, arrienda Alfredo Ferran R., Galería Alessandri N.o 1, casilla 1043. M—20

$ 1,000. COMODA Y CONFORTAble casa en bajos a una cuadra del Parque Forestal y otra del Cerro Santa Lucía, recién refaccionada. arrienda Alfredo Ferran R., Galería Alessandri N.o 1, casilla 1043. M—20

$ 500. CASA PARA POCA FAMIlia, todo confort, baño instalado, piso con parquet, etc., arriendo en Galería Alessandri, Alfredo Ferran R. Galería Alessandri N.o 1, casilla 1043. M—20

$ 300. COMODA Y BIEN TENIDA casa en bajos, frente al Parque, arrienda Alfredo Ferran R., Galería Alessandri N.o 1, casilla 1043. M—20

$ 250. CASA EN BAJOS, 5 PIEZAS, 2 patios, luz eléctrica, arrienda en calle Molina, primera cuadra, Alfredo Ferran R., Galería Alessandri N.o 1, casilla 1043. M—20

ARRIENDO PIEZAS. SAN PABLO 2234. M-20

SITIO CON GALPON ARRIENDO. Lord Cochrane 1250. 21-M

SE ARRIENDA LA ESQUINA PAra negocio. Avenida MattaAldunate. 21-M

ARRIENDO ESQUINA, CUETO CON Martínez Rozas 902, con sitio para garage, carretones. García López N.o 658. M-21

SE ARRIENDA UN BUEN LOCAL de 9x9 metros, con cortinas de fierro, muy limpio, especial para modistas, sastres, o cualquier negocio limpio en barrio de mucho movimiento. Santa Isabel 115, entre Vicuña Mackenna y Camilo Henríquez. M-22

ARRIENDASE ESQUINA PARA negocio y casa habitación. Tratar San Francisco 1991. M-22

LOCAL ESQUINA CON DOS PIEzas de arriendo. Tratar: San Martín 705 de 12 a 2 P. M.

DEPARTAMENTO INDEPENDIENte, tres a cuatro piezas, patio, servicios, arriendo Jofré 357. M-21

[illegible]00 CASA DOS PATIOS, HUERTO. Avenida Manuel Montt 418. M-21

ARRIENDO COMODA CASA SEIS piezas. Madrid 1513. M-21

A EXTRANJEROS O MATRIMONIO sin niños arriendo linda casa moderna, muy bien amoblada. Escribir casilla 2442. 21-M.

SE ARRIENDA LOCAL PARA guardar una dos góndolas. Maturana 661. 21-M.

CASA QUINTA ARRIENDASE ÑUñoa, Villagra 84, frente Municipalidad. Verla, la mañana. 21-M.

SE ARRIENDA DEPARTAMENTO a la calle. San Francisco 352. 21-M

SE ARRIENDA UN DEPARTAmento de tres piezas calle, Aldunate. Para tratar, Arturo Prat 110.

ARRIENDO LINDA ESQUINA PAra almacén, sin competidor. Avenida Manuel Montt 1655. 21-M

ARRIENDO OFICINA ALTOS, LINdo balcón. Delicias 880.

PIEZA AMOBLADA PARA CABAllero. Alonso Ovalle 1240.

ARRIENDO DEPARTAMENTO tres piezas. San Francisco 350. 22-M

ARRIENDO LINDA PIEZA CALLE, matrimonio, caballeros. San Ignacio 169.

SE ARRIENDA UNA COMODA CAsa. Coquimbo 1421. Tratar: Lord Cochrane 889. 22-M

SE ARRIENDA UN DEPARTAmento en Lord Cochrane 889. 22-M

$ 400 ALONSO OVALLE 730, arriéndase altos seis piezas, hall, dependencias, gas y electricidad. Tratar: Bandera 131, oficina 15. M 21

$ 120, 80, 60 OFICINAS CALLE, teléfono. Insinuto Mercantil, Estado 289. M 22

ARRIENDANSE PIEZAS CON agua luz, cocina, $ 40. San Pablo 2448.

ARRIENDASE EN DIECIOCHO, casa en bajos recién terminada toda comodidad, hall, garage, $ 700. Tratar: Dieciocho 714. M 22

$ 350 ARRIENDO CASA QUINTA muy cómoda. Avenida El Salvador N.o 1920. M 23

CASA CENTRAL ARRIENDASE. Catedral 1557. Tratar, Agustinas 1148. Oficina B. 21-M.

ESPLENDIDAS PIEZAS PENSION. Moneda 1324. M 21

A CABALLERO ARRIENDASE PIEza con sin pensión. Molina 546. M 21

ARRIENDA DEPARTAMENTO 3 piezas. San Diego 1735.

EXTENSA MEDIA CASA ARRIENdase, Independencia 777. 21-M

FAMILIA EXTRANJERA ARRIENda piezas con o sin muebles. Gálvez 51.

ESPLENDIDO LOCAL PARA CANtina o almacén arriendo en Eleuterio Ramírez. Tratar: San Diego N.o 1118 22-M.

ARRIENDO DEPARTAMENTO DE 3 piezas. San Diego 1736.

ARRIENDO CASA ALTOS. LORETO 358.

LOCAL PARA INDUSTRIA arriendo, con entrada para autos. Santo Domingo 1226. Of. A. 21-M.

$ 800 ARRIENDO CASA 2 PATIOS Prat 821. Tratar Serrano 738.

ARRIENDASE CASA NUEVE PIEzas, fuera de dependencias. Independencia 803. 21 M

SE VENDE O ARRIENDA CON grandes facilidades pago, espléndido almacén y bodega. Victoria 928. M 22

$ 220 CASA NUEVA, SEIS PIEZAS hall, servicios, luz eléctrica. Maestranza 1417.

CASITAS HIGIENICAS, $ 60, BAños. Castro 472. Cité Modelo. M 21

$ 70 ARRIENDO CASAS TRES PIEzas, patio, carro Palma. Av. San Luis 1546. M 22

ARRIENDO PIEZAS BARATAS Barroso 83 A 2

[illegible]0 PESOS ARRIENDO DEPARTAmento dos piezas, independiente, cocina W. C., personas solas. San Isidro 534.

ARRIENDO BUEN DEPARTAMENto independiente a matrimonio; luz toda comodidad. Amunátegui 75.

ARRIENDO DEPARTAMENTO, MAtrimonio 3 personas. Brasil 545. 22-M

ARRIENDO MITAD DE LOCAL, central. Gálvez 106.

SE ARRIENDA DEPARTAMENTO dos piezas y cocina, en calle Rogelio Ugarte 1619. 24-M

ARRIENDANSE DOS PIEZAS INdependientes. Prefiérese profesional. Unión Americana 148. M-21

BOMBAS

SEGUNDA COMPAÑIA DE BOMBEROS "Esmeralda". Cítase a la Cía. a academia teórica y práctica, para el Viernes 21 del presente a las 9 3/4 P. M. Uniforme de trabajo. —El ayudante

ANIMALES

BURRA LECHERA VENDO BARAta. Bascuñán Guerrero 908. M—2

CABALLOS VENDO TRES TIRO solo. Matías Ovalle 272. Las Hornillas. M-20

VENDO DOS CABALLOS TIRO solo, a prueba. Manuel Thompson 3426 esquina C. Orella. 21-M.

VENDO BURRAS Y LECHE A TOda hora Tocornal 1721. M 21

CABALLO TIRO SOLO Y PAREJA vendo. Lord Cochrane 1330. 21-M

SE VENDEN GATITOS PERSAS.— Franklin 1081.

PERRITOS JAPONESES VENDO. Castro 651.

CABALLO MANSO DE TIRO ESPEcial coche vendo. Ecuador 4341. M-21

20 VACAS PARIDAS, RECIEN llegadas, buenas lecheras, vendo. Sazié 2970. M-20

ALHAJAS

COMPRO PLATINO, ORO Y JOyas. Taller de Ramón Callis. Compañía 1023. Abril 27

ORO, PLATINO, PLATA, AL PESO compro constantemente. Estado 56. Joyería. A 8

JOYAS CON BRILLANTES, PERlas, solitarios, compro permanentemente, contado. Estado 56. A 8

¡NOVIOS! ARGOLLAS ORO 18 A 14 kilates, ofrece Relojería Sportman, 30 pesos par. San Diego 780. M 30

COMPRO BONITO BRILLANTE oportunidad. Alameda 2740. M-20

COMPRA - VENTA VARIAS

EXCUSADOS DE LOZA REALIZAmos una partida. Chacabuco 18. Abril 16

LANA COMPRO. SAN DIEGO 9. 31-M

BAÑOS, CALENTADORES, LAVAplatos, realizamos. Chacabuco 18. 18-Abril

VENDO UNA CAJA DE FONDO en buen estado, barata. A. Barroso 831. 20-M

LINDO ARMAZON, MOSTRADOR, cantina vendo baratísimo, San Alfonso 1098, esquina Tucapel. M-20

POR AUSENTARSE DE SANTIAgo véndese 1,800 pesos cigarrería, dulcería, frutería. San Pablo 1538. 20-M

GLUCOSA VENDO PARTIDA, Precio bajo desde un kilo. Esperanza 742. 20-M

SE VENDE DOS COCINAS A CARbón, un calentador de presión, en Morandé 689. 20 M

CARBONES DE ESPINO Y QUIllay de Las Cabras, especial para detallistas vende la Bodega Parral. San Francisco 697. 20-M.

LEÑA DE MONTE PICADA Ofrece Picaduría A. Jenkins y Cía., Delicias 3311. Descuento a comerciantes. 22-M.

VENDO INSTALACIONES COMPLEtas, nuevas, para confitería, cantina, cigarrería y almacén varios, mostrador, mamparas, vidrieras tendidas, 3 plafones, 9 toldos para ventanas. San Diego 1065. M-20

SE VENDE ARMAZON, MOSTRAdor, tres vidrieras, tarros para galletas y frascos, de ocasión. Mapocho 1836. M-20

MANTECA DE 1.a, MUY BUENA clase, vende, Chanchería Modelo Maestranza 675, al precio más bajo de plaza. M—23

SILLA INGLESA APERADA OCAsión, $ 90, vendo. Av. Matta 1137, casita 4. M 20

VENDO ESTANTERIAS, MOSTRAdores, romana 500 k., molinillo y vidriera. Chacabuco 768. M-20

COCINERIA Y VERDULERIA VENdo. San Pablo 2361, esquina bar. 21-M

POR VIAJE VENDO COLCHON lana, vellón, dos almohadas y un almohadón de crin, todo flamante, en $ 360. Avenida Italia 930. 21-M

UVA RICA DE MESA VENDE VIña María, carros a la puerta, paradero número 21. La Cisterna. 18-A

VENDO TORNO CHICO, PARA MAdera. Tratar: Andes 430. 20-M

VENDO TABLERO HIERRO PARA muestra, largo 4 metros, barato.— Agustinas 1453. 20-M.

MAMPARA Y VENTANA VIDRIEra véndense de ocasión. Rosas 1019. M-21

VENDO PLANCHA MARMOL EN $ 300. Diez de Julio 1452. 23 M

VENDO ESCOPETA Y PERRO perdiguero. 23-M

ROMANA COMPRO. BLANCO 2765. M-21

BRONCE, PLOMO, COBRE, COMpro. Casilla 2520. M-28

BOTELLAS VACIAS DE CUALquier clase, se compran en Santa Isabel 115, por grandes y pequeñas partidas. M-22

SE VENDEN TRES PAÑOS SIMONI usados, para billar. Recoleta 102. M-22

SE VENDE UNA ENFRIADERA Y fondo para leche, calle Búlnes 755. M-22

TARROS LECHEROS IMPORTAdos, un peso por litro, véndese. San Pablo 2448.

VINAGRE UVA, GARANTIDO, cuarterolas, barriles surtidos, vendo. Pipas viajeras, compro. Concepción 1940. M 22

SE VENDEN DOS JAULAS PAJAreras. Purísima 86. 21-M.

CALENTADOR DE COBRE PARA baño, vendo. Delicias 337. 21-M

ROMANA DE 500 KILOS, DE PAlanca y de 200, 122, balanza surtida y pesa. Se reciben composturas. Consulte precio. San Francisco 281 (Fábrica). 21-M

SILLA MONTAR CHILENA VENDO baratísima. Nataniel 1179.

INSTALACION DE CARNICERIA, nueva, vendo barato. San Francisco 146.

COMPRO BILLARES, COPIAPO 1472. 22-M

VENDO REGIA INSTALACION para cigarrería. Franklin 1079.

PESOS ANTIGUOS, CHAUCHAS, 0.5 compro. San Diego 1261.

VENDO CATRE Y CAMA, INDEpendencia 1101.

VENDO CAPA DE SKUMG EN perfecto estado y amoblado de comedor. Independencia 803. 21 M

ARMAZON Y VIDRIERA PARA Lavandería, vendo. Mapocho 4395. M 20

MAMPARAS PARA OFICINA VENdo, 16 metros. San Alfonso [illegible].

COMPRO DE OCASION, UNA PAla buey. Serrano 52. 22-M

VENDO UN LINDO MOSTRADOR para cualquier negocio; mide 4 metros de largo, pasarlo a ver: Rosas 1909. 22-M

VENDESE COCINA ECONOMICA. Castro 544. M-22

VENDO DE GRAN OCASION "Sprib Boot". Delicias 2500. M-21

VENDO MEJORAS, APROPIADAS para negocio. Brasil 94. M-21

COCINA 8 PERSONAS, VENDO. Sotomayor 87. M-21

MAQUINA, COMPRO. CASILLA 1598. Santiago. M-29

CITACIONES

COMPAÑIA MINERA TUPUANI.— No habiendo tenido lugar la junta general extraordinaria de socios el Sábado 15 de Marzo, según citación publicada en los diarios de esta ciudad, se invita por segunda vez a los señores accionistas para el día Lunes 24 del presente a las 6 P. M. en la oficina número 15 de la calle de Agustinas 1111.

Se procederá a tomar acuerdos con el número de socios que concurra.—Santiago, 17 de Marzo de 1924.—El secretario. M-21

COMPRA - VENTA NEGOCIOS

COMPRA-VENTA NEGOCIOS Y remates encárgase Neftalí 2.o Arce Oficina García Reyes 28. Fábrica de pasteles y varios negocios abarrotes vendo verdaderas oportunidades. 20-M

VENDESE BUEN NEGOCIO, PENsión chica, buena clientela, no poder atenderlo su dueño. Avenida Ecuador N.o 3457. M-21

POR ENFERMEDAD, VENDO RESTaurant de mucho porvenir. Arriendo barato. Maestranza 653. 20-M

HABIENDO COMPRADO CON ESta fecha el negocio de cocinería de don José Pisi, establecido en San Pablo 2024, pasado tres días de hecha esta publicación no respondo por ninguna cuenta pendiente en dicho negocio. Y. F. V. I.—Santiago, Marzo 19-1924. M-21

VENDO PASTELERIA CHICA EN $ 1 000. Plaza Brasil. Huérfanos 2098. M-21

POR ENFERMEDAD Y DISGUStos de socios se vende el más acreditado del barrio, Bar Restaurant, con dos billares, la mejor posesión, frente a la puerta principal Vega Central, Salas 264 y 266. M-21

HABIENDO COMPRADO EL NEgocio del señor Vicente Martínez en Fabres 539, no respondo por cuentas pasado 3 días.—Ana Castro Valdés. 21-M.

NEGOCIO ABARROTES SE VENde por enfermedad dueño. Eyzaguirre 1038. M-21

AVISO AL COMERCIO.—HABIENdo comprado la carnicería situada en la calle Concepción 1187, no respondo cuenta contraída.—Enrique Lay. M-21

VENDO ACREDITADA SASTREría, muy central, poco capital, por ausentarme de Santiago. Correo L. A. 20-M

VENDO INSTALACION DE PASTElería y Cigarrería y exsitencias. — Bandera 872. M—20

AVISO AL COMERCIO.— HABIENdo comprado el activo del negocio al señor Teodoro Issa Andrapo, calle Santa Isabel 45, no respondo por cuenta alguna.— Francisco P. Buschiazzo. M—21

SE VENDE UNA PENSION POR NO poderla atender señora sola. Camilo Henríquez 518. M-21

SE VENDE PENSION, DE OCAsión, por no poderla atender, con clientela. Matta 763. 20-M

COMPRAMOS SECCION APARADO completo, de 6 a 8 máquinas. Dirigirse: Carmen 1477. 20-M

SE VENDE NEGOCITO BARATO, en Baquedano 630. 23-M

SE VENDE BAR Y RESTAURANT, en $ 2,500, clasificado en 2.a categoría. Carrera 691. 20-M

DE GRAN OCASION VENDO EN Providencia 1892, espléndido y acreditado almacén, que por estar ubicado en "cité modelo" cuenta con clientela numerosa y escogida. El comprador tiene derecho al local, por una renta módica. Llaves y tratar al lado, en Providencia 1884. 20-M

OCASION VENDO ACREDITADA pensión y Casa de Cena Iris, venta mensual 8 a 10,000 pesos. Pedro Montt 779. Valparaíso. 22-M

VENDO DESPACHO POCO CAPItal y arriendo barato, precio de factura. Dolores número 251. M-20

POR NO PODER ATENDER SE vende el acreditado establo Aldunate 1229. M-20

VENDO DEPOSITO LICORES, Chacabuco 50. M-20

VENDO DEPOSITO LICORES Y despacho de abarrotes, de ocasión, venta diaria $ 120. Tratar en Pedro Lagos esquina Gálvez. M 20

BODEGUITA CARBON LEÑAS, varias, realizo precios factura. San Pablo 2316. M-23

PASTELERIA VENDO, BUENA SItuación. Mucho porvenir. San Pablo 2318. M-21

PELUQUEROS: VENDO EXCELENte instalación, completa, baratísimo. Martínez Rosas 2398. M-21

VENDO PEQUEÑO NEGOCIO MEnestras, por viaje al campo, con o sin derecho a posesión, Avenida Domingo Santa María esquina Opazo. M-21

VENDO HOTEL RESTAURANT El Batatazo, por irme a España. El mejor del barrio, San Pablo 2092. M-22

POR AUSENTARME VENDO PAStelería y frutería, al lado teatro, con habitación, Agustinas 2593 M-22

MANTEQUILLERIA VENDESE ocasión. Instalada donde la pidan, motor, descremadora, sobadora, batidora, etc. San Pablo 2448.

VENDO DE OCASION ALMACENcito, varios, espléndida situación. Delicias 3973.

VENDO URGENTE POR AUSENtarme, negocio abarrotes con buena venta, poco capital. San Francisco 1907. M 21

$ 6,000 VENDO ALMACEN, BArrio populoso, ventas diarias 200 pesos. Herrera 208, casa particular.

VENDO PELUQUERIA POR NO poderla atender. Buena clientela. — Rosas 3146. 22-M.

VENDO NEGOCIO ABARROTES. magnífica situación entre seis cités cuadra y media Estación Central, activo tráfico. Delicias 3473.

HABIENDO COMPRADO AL SEñor Oscar Jara el negocio de menestras en la calle Baquedano N.o 630, no respondo por ninguna cuenta contraída por dicho señor. Marzo 19 de 1924.—E. C. 21-M.

VENDESE DULCERIA, ALMACEN, espléndida situación, poco capital. Tratar, 9 a 10. Delicias 2351. 22-M.

VENDO PELUQUERIA, VICTORIA 969. M124

OCASION: PELUQUERIA, CIGArrería, lustrín vendo. Vicuña Mackenna 1.

ESTABLECIMIENTO INDUSTRIAL o comercial acreditado, compro. Casilla 2541. M 24

VENDO RESTAURANT CENTRAL, buena clientela, arriendo barato. Tratar: San Pablo 1081.

ALMACEN ABARROTES, ESPLENdida situación comercial, véndese. — [illegible] Claras 471. M 21

ESTABLO CON BUENA CLIENTEla, véndese. Verlo: Romero 2736. M 22

VENDO PASTELERIA Y FABRIca de dulces y helados. Plaza Yungay. M 21

VENDO CASA CENA, ESPLENDIda situación, negocio seguro. Tratar: San Pablo 2075. M 21

REGALO PELUQUERIA EN $ 450. Imposible atenderla. Loreto 291.

DENTISTAS

USE DENTADURAS SIN PALADAR recuperará su boca. San Diego 995. Abril 19

LINDAS DENTADURAS Y PUENtes fijos, hácense en horas. Alameda 2740. M-23

DIVERSOS

INSTALAMOS Y REPARAMOS cuartos de baño, colocaciones de cañerías, venta de artefactos, personal muy competente, precios bajos. Pídanos presupuestos. Teléfono 188. Chacabuco 18, Estación. Mayo 6

COMPRO DENTADURAS DIENTES usados. Arturo Prat 515. M-22

ANILINAS ALEMANAS, NOVENTA centavos paquete. Bandera 140, oficina 4. M-31

HOJAS GILLETTE, NAVAJAS Y tijeras, afílanse. Portal Fernández Concha kiosko 9 1/2. Abril 30

FABRICA DIENTES FIJOS, $ 5; dentadura, $ 50; extracciones sin dolor, garantizadas, $ 3. Tapaduras rápidas. Médico dentista, especialista. Rayos X. Estados Unidos, Europa. Catedral 1467. Abril-10

AVALUOS DE LOS BIENES RAIces del territorio municipal de Santiago.—Los contribuyentes que no se conformaren con los avalúos practicados últimamente de las propiedades del territorio municipal de Santiago y que hubieren acudido a la justicia ordinaria, reclamando de ellos, podrán presentarse a una comisión administrativa compuesta de un representante de la Dirección de Impuestos Internos y de otro de la I. Municipalidad, con el objeto de estudiar y resolver de común acuerdo el monto definitivo de los avalúos para someterlos a la aprobación judicial. Esta comisión funcionará diariamente de 9.30 a 11.30 A. M. y de 2 a 6 P. M. en la secretaría de la Sala de Comisiones de la I. Municipalidad. 23-M.

MAQUI, COMPRO. CASILLA 1593, Santiago. M 27

NECESITO A PABLO ARA. SAN Ignacio 1830. M-20

ENFERMEDADES CRONICAS DE señoras, curaciones en ocho días. Procedimiento alemán. Rayos X. Médico especialista. Catedral 1467. Consulta: 2 a 4 P. M. Abril-25

GRASA FRESCA DEL MATADERO vendo cincuenta kilos diarios. Datos: casilla 119 D. M-21

URGENTEMENTE DESEASE SAber domicilio señor Enrique Langer. Cuevas 1052. 21-M.

DISCOS VICTOR Y OTRAS MARCAS últimas novedades desde $ 4, vendo. San Pablo 2215. 23-M

[illegible] CHACABUCO 41 M 23

SASTRERIA SPORT HOUSE. — Aviso a mi clientela que desde esta fecha el señor Juan Ibarra ha dejado de ser cobrador de esta sastrería.—Roberto Correa R. 22-M.

CIRCULAR.— SEÑORES MUNICIpales de Santiago y provincias. No olviden mandar imprimir sus proclamas, circulares, votos a Imprenta Comercial, San Pablo 1054. Reserva. Rapidez.

VENDO BILLARES CON PAÑO nuevo y con bolas de marfil. Vidrieras peso de mostrador 4 moldes de capas para helados. San Diego 1661. 21-M

[illegible] CHACABUCO 41 M [illegible]

SE NECESITA SABER DE JOSE Segundo Núñez, residente, de Chillán. Dirigirse a Bascuñán Guerrero 698.

SOMBRERERIA "EL FENIX" tiene el gusto de ofrecer a su numerosa y distinguida clientela, un variado surtido en gorros y sombreros para señoras y señoritas. Especialidad en hechuras y transformaciones sin igual. Estamos recibiendo novedades de Invierno. Bascuñán 77. M-20

HOTELES Y PENSIONES

ATENCION: DESDE $ 3 DIARIOS, piezas amobladas, con dos camas, $ 5. Gran Hotel Buenos Aires, de Luis Cardone. Delicias 2921, frente Portal Edwards. 20-Marzo

CASA DE RESIDENCIA IMPERIAL. Comida espléndida, estilo familiar. Elegantes dormitorios. Casa tranquila. Elegancia, confort. Teléfono 3453. Moneda 977, esquina Ahumada. 30 M

ATENCION: DESDE $ 3 DIARIOS piezas amobladas; con dos ramas, $ 5. Gran Hotel Buenos Aires. Delicias 2921, frente Portal Edwards. Anexo: Matucana 82. M 20

MUY BUENAS PIEZAS, CON PENsión, se arriendan a matrimonio o jóvenes, Olivares 1652, entre Dieciocho y Castro. A-6

PIEZAS PENSION MATRIMONIO, joven. Nataniel 178. 21-M.

A DOS O TRES JOVENES ARRIENdo pieza, grande buena pensión. Precio médico. Santa Rosa 60. M-31

1.o ABRIL ARRIENDO CON PENsión lindo salón a la calle. Precio módico. Santa Rosa 60. M-31

CASA ALEMANA ARRIENDA PIEzas amobladas, con pensión. Las Rosas 1130. 20-M

ESTUDIANTES, PIEZAS AMObladas, con sin pensión, casa honorable, Compañía 2316. M-20

CASA RESIDENCIAL FERRANDO Estado 75. Regios dormitorios amoblados, para matrimonios, caballeros. Excelente comida. Buenos baños. Teléfono 3705. M-20

ARRIENDO ESPLENDIDO DEPARtamento, en bajos, a familia honorable. Catedral 2582. M-20

PIEZAS AMOBLADAS CON LAVAtorio de patente y pensión, se arrienda en casa de familia Bandera 236 (entre Huérfanos y Agustinas), comida sana, precio razonable, comodidad y tranquilidad. 20-M

LA ANTIGUA PENSION DE ALAmeda 785 se abrirá al público el 1.o de Abril. Cocina chilena, italiana. Especialidad ravioles, tallarines. 21-M.

CASA DE RESIDENCIA, SE RECIben pensionistas. Precios módicos. Maipú 774 22-M

SE ARRIENDAN ELEGANTES PIEzas amobladas, prefiero extranjeros, precios módicos. Jofré 369. 20-M

SE ARRIENDA UNA PIEZA CON pensión en casa sin pensionista. Baquedano 770. 21 M

"PENSION VALPARAISO", VALPAraíso.—Espléndidas comodidades para pasajes. Alojamiento ideal para los hombres de negocios. Cocina de primer orden. Piezas con vista al mar. Avenida Errázuriz N.o 360, aun paso de la Estación del Puerto. 23-M

PENSION CON O SIN PIEZA; BUEnas condiciones, ofrezco San Martín 758. 20-M

SAN DIEGO 79, ARRIENDA DEpartamento. piezas con pensión. 23-M

VALPARAISO COLON 611; PIEzas confortables. Buena comida, ofrécese. 31-M

PIEZA GRANDE A LA CALLE, BAjos, central, con pensión, sin muebles. necesita matrimonio. Casilla 2756. M-21

COMODAS PIEZAS CON PENSION. Casa familia, Santa Rosa 217. 21-M.

A MATRIMONIOS Y CABALLEROS distinguidos, arriéndanse espléndidas piezas a la calle, con sin muebles, casa todo confort. Muy buena pensión. Precios módicos. Bandera 780 20-M

NECESITO COCINERA. MERCED 657. M-20

ALAMEDA 777 ARRIENDANSE lindas piezas amobladas pensión. M-21

PIEZAS CON PENSION. CONDOR 1312. M-20

CON MUY BUENA PENSION, arriendo pieza, balcones calle. Santo Domingo 2406. 21 M

PIEZAS CON PENSION. — LIRA 176. M-22

MATEMATICAS, FISICA, PREPAro bachillerato. J. J. Pérez 4509.

NECESITO DOS PIEZAS AMOBLAdas con baño instalado contiguo y pensión de primera para tres personas extranjeras cerca Plaza Armas. Precios, casilla 446.

CAMPO DE MARTE 246, PIEZAS buena pensión. 29-M.

MAGNIFICA PENSION, PIEZAS, balcón calle. Días, meses. San Diego 103. 22-M

ARRIENDASE EN CASA FAMILIA piezas, con pensión. Carmen 79.

HOTEL AMERICA, MAPOCHO 1090, higiénicas, confortables, piezas amobladas, frente Estación Mapocho.

CASA FAMILIA ARRIENDO PIEza calle con pensión. Nataniel 128. 21-M.

SE DA PENSION, PIEZA, BUENAS condiciones. San Martín 840.

FAMILIA MODESTA OFRECE pensión con o sin piezas. Prefiérese señoras. Martínez de Rozas 3733 M 21

ARRIENDO PIEZAS PENSION AL lado Pedagógico. Delicias 2379. M-21

COMPRO PASTELERIA ACREDItada. Ardus. Maipú 8. 21-M

HABIENDO COMPRADO EL NEGOcio de Bar y Restaurant, denominado "El Saquito", al señor Francisco Blasques, no respondo de ninguna cuenta pasado tres días desde esta fecha. Santiago 20 Marzo de 1924. —Antonio Fernández. 24-M

INSTRUCCION

$ 15 MENSUALES, PROFESOR DIplomado, Conservatorio, enseña piano. Correo 2. Estela. M-20

COLEGIO EUROPEO PARA SEÑOritas. Fundado el año 1901, Delicias 2266. Teléfono 1388. Humanidades completas, exámenes válidos. En sección infantil y preparatorias, reciben niñitos. Francés e inglés obligatorios. Internas, medio-pupilas, externas. Música con exámenes válidos. Profesorado de Conservatorio Nacional. Pídanse prospectos. 24-M

INSTITUTO PINOCHET LE-BRUN, Huérfanos 1657. Kindergarten, Preparatorias, 1.o, 2.o Humanidades, Internos, medio-pupilos, externos. Exámenes válidos. Matrícula abierta. Pídanse prospectos. Clases comenzaron el 10 de Marzo. 22-M

INSTITUTO "SAN MARTIN", SAN Martín 64. Teléfono 213. Recibe internos, medio-pupilos, externos. Atención especial alumnos provincias. Kindergarten, preparatorias, humanidades. Exámenes válidos en el establecimiento. Profesores titulados, señores Ernesto Melo Aguirre, Lorenzo Sazie, Zacarías Almendras, Aliro Acenal, Filidor Herrera, F. Fuentes, Moisés Cano, O. Valenzuela, R. Barría Oyarzún, etc. Clases religión a cargo de sacerdotes. Matrícula abierta. M 21

CURSO DE CONTABILIDAD, CON lecciones aritmética práctica y redacción comercial, y uno de taquigrafía se inaugurará, carácter particular, en Instituto Superior de Comercio, el 20 del actual. Matrícula abierta de 9 a 12 y 4 a 6. En Amunátegui 126. M-20

INSTITUTO ITALIANO D'ISTRUzione. Desde el 10 del presente, queda abierta la matrícula para los cursos de Preparatorias, Humanidades, Música, Arte, Idiomas y Comercio. Las inscripciones se reciben para ambos sexos, en el nuevo local de calle Agustinas 1352, de 10 a 12 y de 3 a 5. La Dirección está confiada al Prof. Dr. Hipólito Galante, de la Real Universidad de Roma, expresamente contratado. M 20

[illegible] GALVEZ 154. Kindergarten, preparatorias, humanidades, clases empiezan 17. Matrícula abierta hasta 1.o Abril. Internado, medio pupilaje, externado. A—20

INSTITUTO TECNICO COMERCIAL de Chile, Gálvez 154. Cursos comerciales, clases empiezan 17. Matrícula abierta hasta 1.o Abril. Internado, medio pupilaje, externado. A—20

INSTITUTO COMERCIAL DE SANtiago, Agustinas 1060. Fundado 1915. Establecimiento moderno; distinguise eficiencia enseñanza; excelente profesorado. Garantiza preparación rápida contabilidad, taquigrafía, idiomas, dactilografía. 22-M

¡OJO! ESCUELA NACIONAL DE Masajistas. Inscríbase. Pídanse prospectos. Alameda 785. 20-M

CLASES DE MATEMATICAS, FIsica, Química particulares. Precios reducidos.—S. D.—Correo 8. M-21

ACADEMIA MUSICAL FAUSTINO Arias, Agustinas 2027. Piano, canto, violín, exámenes válidos por decreto del Supremo Gobierno. M-23

[illegible] CLASES SOMBREROS, DIRIgirse. Correo Central. Domitila. Mackenna. 20-M.

PROFESORA MUY COMPETENTE preparatorias, humanidades, idiomas, educación final señoritas, ofrécese. García Reyes 56. M 23

CURSOS NOCTURNOS: CONTABIlidad, Aritmética, Redacción, Dactilografía, empiezan Jueves próximo. Instituto Comercial, Agustinas 1060.

BACHILLERATO, HUMANIDADES preparan conocidos profesores Estado, Instituto Comercial Agustinas 1060.

EL SEÑOR RECTOR DE LA UNIversidad Católica, dice del Instituto Mercantil: no menos de 20 jóvenes he enviado, los que obtuvieron su diploma, y hoy están ocupados ventajosamente en el comercio, en la industria y en la enseñanza. Estado 289.

ARRIENDO TRES PIEZAS A EMpleadas del centro en casa modesta. Merced 851. 24-M.

REEDUQUE SU MEMORIA, EN diez lecciones, por correspondencia Solicite prospectos a The Roth Memory Course Co. Casilla 7583. 29-Abril

PROFESORA DE SOMBREROS DA clases, enseñanza rápida. Teresa de Caso. Correo Central.

INSTITUTO VENEGAS SALAS Plazuela Santo Domingo. Matrícula abierta diariamente.

DOY CLASES INGLES Y MATEmáticas. Preparo bachilleres.—A. S. casilla 1778.

$ 20 MENSUALES: CONTABILIdad, Aritmética, gramática, taquigrafía, mecanografía, idiomas, Instituto Pinochet Lebrun. Prospecto. Huérfanos 1657. 25-Abril

JUDICIALES

VENDO DE OCASION HILANDEra con máquina de pie en uso. Dirigirse Pérez Valenzuela 331. Providencia. 26-M.

EL 29 DE FEBRERO ANTE EL 2.o Juzgado se declaró en concurso la sucesión de don Carlos Matte Eyzaguirre. Fué designado síndico provisional don Pablo Vigneaux y se fijó el 5 de Abril, a las 10 A. M., para la primera junta. 21-M

EN SOLICITUD PRESENTADA EN la quiebra Chadad, por don Miguel Dale, pidiendo se gire libramiento por la suma de un mil pesos. El Juzgado ha proveído: Santiago 14 de Marzo de 1924. Como se pide con citación y complétese el impuesto.— Fernando Santa María. — José A. Alfonso, secretario. M-20

REMATE. — EL 1.º DE ABRIL próximo a las 4 P. M. se rematarán en la oficina del árbitro don J. Arturo Yávar, calle de Moneda N.o 1525, las siguientes propiedades situadas en el pueblo de Villa Alemana, departamento de Limache: Propiedad calle de Roma, incluyéndose la viña que ella tiene, mínimum $ 10,000. Propiedad calle de Cóndell incluyéndose los sitios 66 y 67 con frente a las calles de Roma y Progreso, mínimum $ 800. Hijuela Erial de Lomajes, mínimum $ 1,200. Facilidades de pago y antecedentes en la oficina del árbitro. 31 M

NOTIFICACION. — EN LA LIQUIdación de la sociedad conyugal de doña María del Campo, con don Carlos Donoso B., el árbitro don Ernesto Peña C. dictó sentencia el 12 del presente, y ordena que don Carlos Donoso Bascuñán pague a doña María del Campo la suma de noventa y dos mil pesos intereses y costas. Se habilita el feriado y se ordena notificar por tres avisos en extracto en "La Nación" y el "Diario Oficial". Santiago 14 de Enero de 1924. E. Guzmán, secretario. M-22

EN EL CONCURSO GENERAL DE los bienes de don Luis Rodríguez, se celebró el 11 de Enero último el comparendo para la designación de Síndico, y no habiéndose puesto de acuerdo los interesados, el Juzgado, por decreto del mismo día nombró Síndico definitivo a don Carlos Covarrubias. Santiago, 19 de Marzo de 1924. El secretario. M-25

RECLAMOS DE AVALUOS.—PARA reclamar ante la comisión municipal, se precisa una presentación previa a la justicia. Estudiante de Leyes del último curso se encarga de estas tramitaciones, cobrando reducidos honorarios. Atiendo de 11 a 12 y 3 a 7.—H. S., Inglaterra 1117.

LICEO PEDAGOGICO, SAN DIEGO 114. Unico fundado por la Sociedad Profesores de Estado. Kindergarten, Preparatorias ambos sexos, Humanidades, Comercio. Internado, medio-pupilaje, externado. Atención especial para niños provincianos. Garantízase competencia, seriedad y honradez. Rector E. Vargas Barrera, profesor de Estado. 29-M.

LICEO AMERICANO PARA NIñas, Santa Rosa 446. El más acreditado de los liceos particulares. Profesorado titulado Kindergarten preparatorias y curso completo de humanidades. Internado, mediopupilaje y externado. Matrícula abierta. Clases funcionando. Pídanse prospectos, casilla 2749. Laura Vargas R., directora. 3-Abril.

EN SOLICITUD PRESENTADA EN la quiebra Chaduc, por don Miguel Dale, pidiendo se gire libramiento por la suma de un mil pesos. El Juzgado ha proveído: Santiago 14 de Marzo de 1924. Como se pide con citación y complétese el impuesto.— Fernando Santa María.— José A. Alfonso, secretario. 22 M

EXIMISIONES SERVICIO MILItar, tramito rápidamente. Libertad 10. M-21

LIBROS Y ESTAMPILLAS

VENDO LIBROS USADOS, PARA humanidades y preparatorias. San Pablo 1696.

VENDO LIBROS MEDICINA, PRImer año, libros de humanidades, sexto año. Avenida La Paz 468. 21-M

SE ARRIENDA PIEZAS CON PENsión a caballeros solos o matrimonios. Catedral 2679. 29 M

MAQUINARIAS

A DELICIAS 2215, DIRIGIRSE cuando necesite vender, comprar máquinas ocasión. May. 29

CHACABUCO N.o 63, DIRIJASE A comprar, o vender maquinarias. 27-M

HARNEROS TODAS CLASES ofrece fábrica. Cumming 861. 21-M

FOTOGRAFOS. VENDO MAQUINA Reflert 10x15, con lente Zeiss tessar 4-5, con tres chassis. Doble y [illegible] con buzón cuero. San Diego 2012, altos. M-20

MAQUINARIA PARA FABRICAR velas, vendo, con facilidades. Prat 1676. 20-M

IMPRENTAS: PRENSA MEDIO Mercurio, prensas pedal, guillotina, tipos, filetes, interlíneas, vendo: San Pablo 1157. 20-M

DE OCASION VENDO MAQUINAS de escribir. Carmen 612. M-20

MOLINOS; CHANCADORAS; ROmanas grandes metal blanco, cocinas, realizo. Moneda 2454. 21 M

MAQUINA CALADORA FLAMANte con motor, vendo urgente. Chacabuco 550. M-20

VENDO MAQUINA REGISTRADOra nueva y cocina grande especial para casa de pensión. Agustinas 1401. M120

SE VENDE UNA MAQUINA DE coser Singer, poco uso. Tratar: calle Valparaíso 1111. M 21

CASI REGALADA VENDO MAQUIna Singer aparadora izquierda. Avenida Latorre 3421. M-22

MOTOR INGLES VENDO UNO DE doce caballos, completamente nuevo, sin uso, muy buena marca. Verlo en Santa Isabel 115 Precio $ 5,1000. M-22

HABILITACION DE EDAD. — EN escrito presentado por doña Aurora Poblete Valdés, solicitando habilitación de edad, el señor Juez del Segundo Juzgado Civil proveyó con fecha 17 del presente: "Vengan a comparendo el 22 de Abril próximo, a las dos de la tarde, los parientes del menor solicitante, su curador general si lo tuviere y el Defensor de Menores, a fin de deliberar sobre la habilitación de edad que se solicita.—El secretario.

BOMBOS, TRANSMISIONES, DEScansos, poleas, correas, consolas fierro, machones, cuchillas para cepilladoras prensa copiar, cable acero. Vende, San Francisco 248. 22 M

VENDO CORREA PARA POLEAS. Chiloé 1980.

HERRAMIENTA PARA CARPINtero, toda de fierro, vendo de ocasión. Delicias 2215. M—24

MAQUINARIA PARA JABONERIA de tocador, completa, vendo de ocasión. Delicias 2215. M—24

HORNOS PATENTADOS, HACER carbón, alquitrán, ácidos, construye. —Sotomayor 87. M-22

MATERIALES DE CONSTRUCCION

VERDE Y TODOS COLORES PARA baldoseros vende Lira 715 Marzo 20

CUALQUIER DIBUJO [illegible]ficiales, ladrillo doble para garage, tiene existencia. Lira 715 A—14

[illegible] COMPRO. CASILLA 2590. M-25

ZINC BLANCO ACANAL
vado de incendio, vendo
San Pablo 2018 "El Nuevo

CASA HONORABLE AR
espléndidas piezas
pensión. Catedral 2079.

10,000 ADOBES COMPRO,
llo 462.

FIERRO GALVANIZADO
cho, nuevo se vende barato
na 662 de 2 a 4.

TECHO ACANALADO,
mo. Libertad 23.

SE COMPRAN ADOQUI
dos. San Pablo 938.

EL MEJOR TECHO ACANA
alemán, plancha grande,
fábrica. Cochrane 1451.

COLOCACION CIELO RASO
propuestas. Diríjase
de 12 a 1.

PUERTA REJA FIERRO
jas compro. G. E., Casilla

TECHO ACANALADO, 1.30
cha, vendemos. Avenida
seaux 659, (frente Hosp

FIERRO FUNDIDO, DE
clase, de maquinarias,
lo: Avenida Las Quintas

CAÑERIA GALV. DE
para agua, compro en
tado. Lira 279.

VENDESE ZINC USADO,
bo 717.

ACEITE LINAZA DE
$ 6? tarro. Rosas 961.

TIZA MOLIDA A $ 13
osas 961.

PINTURA BLANCA DE
clase a $ 125 quintal. Rosas

VENDO ESCALERAS Y
mientas de pintores. Avenida
de Julio 809. Abierto de
de 4 a 6 P. M.

GRATIFICARE DIEZ PESOS
devuelva dos camisas caballe
didas Sábado noche, de
Vergara. Castro 64. (Lava

TEJAS NECESITO HASTA
San Vicente 468.

TEJAS USADAS VENDO,
domicilio. Matucana 963.

MEDICINA

MASAJE MEDICO. —
Fransco Lenti, estudios en
pecialidad enfermedades
parálisis, reumatismo,
úlceras, tumores cancerosos
vientre. Consultas: de 1 a 4,
827.

REUMATOL MELFI, CURA
matismo Frasco: $ 5.
Oficina 4.

J. MARIN SOTOMAYOR,
cante, toda case de
Tratamiento de la sífilis y
nes de las vías urinarias
trabajo se hace bajo
médica. Precios módicos.
1060.

GONORREAS NUEVAS,
impotencia, sífilis, afecciones
táticas en ambos sexos
radical garantizada en poco
Sistema nuevo, propio.
fermos provincias por corre
cia. Toda consulta gratis
des de pago. Diariamente,
M. a 7 P. M.; nocturna,
Festivos, de 9 a 12.
41, casilla 2756, Clínica y
rio Médico Dr. Lefevre,
2543.

PERSONAS AGOTADAS
mentalmente, nerviosas,
cas, cansancio cerebral,
anemia, raquitismo, impo
mejor tónico: Cerebrol:
tidas.

TE ARAUCANO MEDICINAL
den Copiapó 1010, Dies

ENFERMOS RIÑONES,
estómago, vejiga e intes
narán radicalmente con
no, sabia combinación de
medicinales. Valor: $
to Domingo 849, San Diego
cabuco 569 y Concepción

¡GONORREA, PUEBA!
limpieza. Glóbulos Kadde,
co. Daube, Botica Belga,
591.

GONORREAS, AUNQUE
estrechez, orquitis, curan
te Glóbulos Pérsicos.
das.

MIENTRAS UD. DUERME
aparecen pecas, manchas
llas usando Crema Sin
$ 2. San Diego 591. Botica

TOS, BRONQUITIS,
influenza, ronqueras,
Píldoras Phamell, $ 2.40
ca Belga, San Diego esquina
guirre.

BALSAMO DERET, ALIVIO
diato reumatismo, neuralgias
duras, lo mejor, $ 1.80
tica Belga.

¿ENFERMOS EN CASA?
trabajo de su médico
sus recetas en Botica
riedad ciencia, economía
go 591 esquina de Eyzaguirre.

BOTICA BELGA ES SIEMPRE
mejor. Remedios extranjeros
mos, los más baratos,
San Diego 591.

BOTICA BELGA SAN DIEGO
esquina Eyzaguirre, la
del barrio.

SE REGALA PERFUME
tranjera por doce recetas
das en la Botica Belga
591 esquina Eyzaguirre.

EL MEJOR REMEDIO PARA
impotencia, debilidad
mía, es Bismolan. Pedidos
Daube y Benjerodt.

MUEBLES

MUEBLES FINOS! COM
dormitorios, salones
Fábrica. Nataniel 104

PIANO REGIO, MARCA
Berlín, véndese. Tarapacá

PIANO GRAN OCASION
"Nagel", véndese. Santo
721, antigua Rosario.

MUEBLES: OFRECEMOS
quier estilo, precios muy
entrega inmediata con
lidades pago. Consulte
diciones. Antigua Fábrica
Muebles, Copiapó 1050,
San Diego.

PIANO DE ESTUDIO,
vendo. Verlo: de 1 a
mingo 1923.

MODERNA CASA
piso parquet americano
ño con instalación
industrial y toda clase
se arrienda en Galería
Administración, Galería
16, teléfono 274.

SE COMPRA TODA
muebles y catres usados
ver a domicilio. Castro
268. Parque.

DE OCASION SE VENDE
trinches y una mesa
366. Casa N.o 1

VENDO UN PIANO DE
Tratar: Escanilla 116

MUEBLES: ESPECIALIDAD
critorio, archivadores,
dormitorios, salones
cualquier estilo y
americano. Facilidades
supuestos gratis. "Fábrica
de Muebles", Serrano
Cóndor.

POR VIAJE VENDO
neja entero de casa
si vienen pronto
neda 3347, entre Bulnes
guel.

PERO. ESPEJO LUNA BISE- vendo París 839, manzana dencial. M-21

VENDEN MUEBLES SALON, cocina, y se arrienda la casa. Vergara 68. M-21

COMPRO MESA PARA CURACIO-—A. Sagües P., San Diego 240. M-21

COMPRO DE OCASION SERVICIO jillería fina, buena maleta y otra necesaria. Detalles con precio y dirección a J. P. C. Correo número 6. M-21

SE VENDE UN RICO PIANO ALE-mán. Catedral 3217. 21-M

POR VIAJE URGENTE VENDO ocasión rico piano alemán y pianola. Avenida Francia 1103. 21-M.

VENDO RICO PIANO ALEMAN, por ausentarme de Santiago. Unión Americana 480. 21-M

CAONES FLAMANTES VEN- varios. Purísima 260. M 21

PIANO CONCIERTO, VENDO sión. Ada. Lo Encalada 187. M-20

VICTROLA COLUMBIA, CON TAPA nto, ocasión vendo. San Pablo 23-M

OCASION! VENDO APARADOR moderno, lunas biceladas. Mármol, ces. Nataniel 1059.

GUARDO CAILLAUX COMPAÑIA Recibe a consignación toda clase de muebles. M-29

MUEBLES NUEVOS Y USADOS DE ocasión. Compañía 1859. M-29

SE VENDEN DOS BILLARES, SAN Pablo 3001. M-31

COMPRAN, VENDEN, REMATAN, negocios, menajes, Sánchez-Campa. Matucana 717 B. M-26

VENDO MESA COMEDOR, RELOJ, cuadros, plancha mármol, linoleum, cortinas felpa, cocinita chica. R. Cruz 781.

LOS COMPRO, CUALQUIER estado. Indicar precio: casilla 4041, Central.

VENDE COCHE GUAGUA, FLA-mante. Grajales 2846.

VENDO, RICO PIANO CONCIERTO, flamante. Victrola importada, muebles comedor, vendo urgente por viaje. San Ignacio 169.

COMPRAMOS MENAJES DE CASA toda clase muebles, pianos, victrolas, plaquees, brillantes y joyas, San Antonio 420.

COMPRO ESPEJO REGULAR TA-maño, mármol más de 1 metro por centímetros, tarros muestrarios, ero grande mármol. Correo 7.

COCINA ECONOMICA IMPORTA-da, flamante, cuatro platos, otra a con horno, medidor garantido, rías completa, $ 200 vendo. Eyzaguirre 541.

VENDESE PIANO CONCIERTO, IN-mensidad ricos muebles, antiguos, modernos, cocina importada. Huérfanos 2496.

ANTICUARIOS, LINDO SOFA CA antiguo auténtico, ejemplar único, dos mesas arrimo, caoba, antiguas, vendo gran ocasión. Eyzaguirre 541.

PIANO ELECTRICO ARRIENDO Santa Isabel 0305. 21 M

PIANO VERTICAL ALEMAN VIO-la de mueble, amoblado comedor americano, véndense de ocasión. Ahumada 129.

VENDO COMODA Y VELADOR mármol. Independencia 303. 21 M

VENDEN MUEBLES. MONEDA 174. M 24

DE OCASION VENDO ELEGANTE amoblado comedor, roble americano maceda 671 M 24

ALFOMBRA, 18 PESOS BELLA-vista 125, esquina Purísima

VENDO BARATISIMOS ESPEJOS grandes, marcos dorados, San Francisco 106.

VENDO OCASION ROPEROS CON lunas, peinadores, cómodas, veladores, catres fierro, catres bronce, cuna, amoblado salón, cortinas, espejos grandes, alfombras varios tamaños sofáes, divanes tapizados. San Francisco 106.

VENDO BARATISIMOS APARADO-res estilo inglés; trinches, mesas comedoras, sillas comedor, cocinas económicas, cocinas gas, escritorio ministros, sillones giratorios, estantes libros, prensa copiar. Toda clase muebles surtidos, baratos. San Francisco 106.

VENDO DE OCASION PEQUEÑO mobiliario y toda clase útiles para matrimonio, en 800 pesos. Verlo diariamente: Aldunate 648.

AMOBLADO DORADO LUIS XVI, 800; espejo y consola dorados, 280; sillas y banquetas doradas, escritorio ministro, 100; gran mesa lectura, 100; estante libros, 60; máquina escribir, 170; aparador, 70; mesa comedor, 50; sillas, 80; ropero gran espejo, 180; peinador mármol espejo, 80; veladores, desde 15; catre bronce, 170; marquesa, 80; gran alfombra tripe cotado, 350; diez alfombrados, desde 50; gran aparador antiguo caoba, sofáes, sillas, mesas, roperos, cómodas, veladores antiguos, caoba. San Francisco 883.

OBJETOS PERDIDOS

SE DARA GRATIFICACION POR entregar perrito blanco crespo, que entiende por Rubí. San Francisco 210.

HABIENDOSE EXTRAVIADO LA libreta de ahorro número 343,066, de Pedro Pablo Berríos Armijo, queda nula y sin ningún valor por haberse dado el aviso correspondiente a la Administración de la Caja de Ahorros de Santiago. M-21

HABIENDOSE EXTRAVIADO LA libreta de Ahorro N.o 307436, de Marcelina Escobar, queda nula y sin ningún valor por haberse dado el aviso correspondiente a la Administración de la Caja de Ahorros de Santiago. 23-M

OCUPACIONES (Necesitan)

REPRESENTACIONES Y CONSIG-naciones recibo en Temuco. Solvencia, local muy central instalado y actividad. Interesados dirigirse a Casilla 564. Temuco. M-22

SEÑORITA, HACE CLASES PAR-ticulares a niñitos y niñitas, preparatorias a domicilio. Bascuñán Guerrero 671 M-22

SEÑORITA SE OFRECE PARA TO-car en Filarmónica o centro de baile. Avenida Matta 1475. 20-M

CARPINTERO CONSTRUCTOR com-petente ofrécese. P. S. Av. Condell 1880. 20-M

SE OFRECE UN COCINERO, CON recomendación. Nataniel 859. 20-M.

COCINERO 10 AÑOS PRACTICA, se ofrece. Tratar: Restaurant Buenos Aires. Delicias 2919. 20-M.

SE OFRECE JOVENCITO COMO aprendiz. Escribir a D. Gómez, Rosas 2050 M-20

[illegible] CALZADO, ESPECIALIDA-des botas militar. Hago remontas. Brasil 754. M-21

[illegible] EN PRODUCCION CER-ca Santiago deseo administrar, arrendar o comprar agricultor competente práctico, casado. Froemel. Portales 2361. M-20

SE OFRECE SEÑORA DE RESPE-to para cuidar un niño decente en su casa; dirigirse por carta. Miraflores 888.—O. R. M-20

[illegible] HONORABLE CON mucha práctica, se ofrece de institutriz para pueblo o campo. Dirigirse, Correo Central.—G. P. M-23

JOVEN BACHILLER DESEA TO-mar empleo de porvenir en Santiago. Dirigirse: M. R., Casilla 5, Pitrufquén M-20

SE [illegible] DIARIAMENTE ocupa "La Veloz", oficina empleos, García Reyes 28. M

[illegible] EXTRANJERO SIN vicios, buenas recomendaciones de casa importadora, me ofrezco. Santo Domingo 1179. A. Barrera.

JOVEN ESPAÑOL: ME OFREZCO para Agencia o Almacén de abarrotes. Santo Domingo N.o 1179. A. Sáez.

AL COMERCIO MAYORISTA. SE ofrece caballero italiano, 30 años práctica, como cobrador o vendedor, conozco plaza Santiago y parte del Sur. Recomendaciones y garantida. A. F., Correo Ñuñoa.

ORECESE JOVEN PARA ACOMPA-ñar caballero al extranjero; buena recomendación, calle Fermín Vivaceta 1526. 26-M

SE OFRECE JOVENCITO COMO aprendiz joyero. Escribir a D. Gómez. Rosas 2050. 21 M

SEÑORITA SERIA CON MUY BUE-nas recomendaciones desea ocuparse de cajera o cualquier ocupación decente. Dirigirse: C. Z. Correo 7.

OFRECESE AMA DE LECHE PRI-meriza con guagua de cuatro o cinco meses. Padura 548.

SEÑORITA EDUCADA NECESITA ocupación decente. Escribe a máquina. Buenas recomendaciones. — R. S. G., Correo 3.

ME OFREZCO PARA YUDANTE de cocina o para cualquier ocupación. Tratar: Avenida Seminario 212. M 22

AVISO: POR TERMINACION DE los trabajos del canal Maule, se ofrece persona competente en el ramo pulperías, con excelentes certificados. Los interesados pueden dirigirse a R. Rosales, San Clemente. M 21

JOVEN DEL CAMPO DESEA OCU-pación en almacén, sabe leer, escribir y las cuatro operaciones. Dirigirse: A. L. Morandé 871. M-21

OCUPACIONES (Ofrecen)

ZAPATEROS PARA ESTAQUILLA-dos necesito. Maule 1032. 20-M

TALABARTERO Y HERRERO HE-rrador se necesita en Manuel Thompson N.o 3444. Se paga bien. M-29

MATRIMONIO EXTRANJERO NE-necesita urgente niña de mano. Andes 3772. 21-M

MUCHACHO NECESITO DE 15 A 17 años para aseo y mandados, con buenas recomendaciones. Dieciocho 481. 22-M.

JOVEN TENEDOR DE LIBROS buena letra, practica y buenas referencias necesítase para provincia. Delicias 2628. 26-M

NECESITO RUEDERO CARROCE-ro, buen sueldo, trabajo permanente. San Francisco 870. M-22

TALLADORES OFICIALES NECE-sito. Cuevas 1259. M-3

VENDEDORES Y COBRADORES competentes ventas plazo necesítase. Arturo Prat 1171. M-21

SE NECESITA MAESTRO FUNDI-dor en bronce y oficiales. San Antonio 46. 20-M.

NECESITO SEIS RUEDEROS (HAY huincha). Avenida Horacio Fabres 621). Población Providencia. M—23

CORTADORES DE CUEROS Y FO-rros necesítase Coquimbo 743. M-31

NECESITO ZAPATEROS PARA ES-taquillado: hombres $ 42, señora $ 36, niño $ 36 docena. No cóbranse cuentas atrasadas. Botería Moderna.—Luis Contreras. Melipilla. M-22

SE NECESITA UN MOZO CASA-do, que sepa sacar leche. Presentarse en Chacabuco 1051, de 6 a 9 A. M. M-21

SE NECESITAN CARPINTEROS mueblistas. San Diego 483. 20-M

SE NECESITAN TAPICEROS SAN Diego 482. 20-M

MAESTRO PINTOR PARA CAJA DE fondos, necesito. General Bustamante 80. 21-M

NECESITO MECANICO TAPICERO. San Isidro 143. 20-M

BOLONES DOBLES, $ 200 MIL. Diez de Julio 463. 21-M

NECESITO CARPINTEROS DE MA-deras Calle Cuevas 1535. 21-M

ALBAÑILES PARA TABIQUES Y enlucidos y carpinteros para construcción. Independencia 1895. 20-M

CORTADOR EN CARNICERIA NE-cesito. Mercado Central 43, de 10 a 11. 20-M.

CARPINTEROS Y PINTORES SE necesitan Vicuña Mackenna 40. 20-M

OFICIALES BARNIZADORES adelantados necesito. Compañía 1542. 20-M.

NECESITO RELOJEROS. SAN Die-go N.o 214. 20-M.

NECESITO NIÑO PARA LOS MAN-dados y mozos puertas adentro para casa de cena. Eyzaguirre 1145. 20-M.

SE NECESITAN DOS JOVENCI-tos, uno para la venta al detalle y otro para trabajos de oficina. Inútil presentarse sin certificados de honradez y competencia. 21 de Mayo 825. 21-M.

ZAPATERO COMPOSTURERO NE-cesito. Tegualda 1393, Providencia. 20-M.

NECESITO CARPINTERO. HUER-fanos 1375. 21-M.

JOVEN PARA MOZO NECESITO urgente. Delicias 812. 20-M

MOZO DE COMEDOR JOVEN CON recomendaciones de primera clase se necesita para familia extranjera en Viña del Mar, calle Errázuriz 75 M-31

VENDEDORES SEMANAL NECE-sito. Av. Matta 614. M-20

CHOFER ENTENDIDO EN MECA-nica, que sepa manejar auto Dodge y Ford se necesita para el campo. Tratar: oficina 19, piso 5.o, edificio Banco Anglo. M-2

SACADORA DE LECHE NECESITO. San Francisco N.o 990. 20 M

NECESITO MAJADOR Y OFICIAL ruedero. General Velásquez 27 A. M-20

NIÑO NECESITO. CASTRO 680. M-20

NECESITO CARPINTEROS MUE-blistas y góticos. Avenida Tupper 2049. M—21

AGENTES NECESITO CON RELA-ciones comerciales y sociales. Referencias y datos a T. P. I. C., casilla 4050. M—30

OPERARIOS DE OBRA GRANDE necesítanse. Delicias 2813. con muestras M 21

ZAPATEROS DE BLACK Y PLAN-tillero Luis XV necesita. Maipú 63. M-20

REPARTIDOR DE CARNE, QUE SE-pa su oficio, necesito. Vicuña Mackenna, esquina Marín. 21-M

MUCHACHO PARA MANDADOS, necesito. Tratar: Pinto 1555. M 20

PLANCHADORAS COMPETENTES en ramo de tintorería, se necesitan en Gorbea N.o 2536. M 20

ZAPATERO ESTAQUILLADO NE-cesito. San Diego 1772. El Mercurio. M 20

FUNDIDOR COMPETENTE EN bronce, necesita M. Palacios. Ñuble 726. M 21

MARROQUINEROS NECESITASE Y empleado para mandados. San Diego 132. M-21

FABRICA DE CALZADO SE NECE-sitan cortadores de cuero. Nataniel N.o 1358. 20-M

ZAPATEROS NECESITO PARA black, paño y lona. Coquimbo 405, esquina Madrid. M-21

TOCADOR GUITARRA O ACOR-deón, necesito. Mapocho 2502. 20 M

CARPINTEROS, ALBAÑILES Y pintores necesito. Ejército 91. 20 M

OPERARIOS PARA COCINAS ECO-nómicas necesito. Cueto 768. 20 M

MOZO PARA OFICINA NECESITO con recomendaciones, sueldo $ 90. Vicuña Mackenna 1698. 21 M

COBRADOR Y VENDEDOR PARA casa semanal, con fianza, necesito. Matucana 855. 21 M

GASFITER Y HOJALATERO NE-cesito. Brasil 736. 20 M

ENLUCIDORES Y ESTUCADORES, necesito. Santa Isabel 115. 20-M

MUCHACHO, PARA SERVICIO DE casa, con buenas recomendaciones necesítase. Agustinas 1328. 20-M

NECESITO MOZO JOVEN HAYA cuidado enfermo, con muy buenas recomendaciones. Claras 162, de 2 a 6. 21-M

NECESITO NIÑO PARA MANDA-dos de sastrería. República 7. 20-M

DOS PELUQUEROS NECESITO UR-gentes. Tratar: San Pablo, Cité 1718. Pieza 11. M-20

NECESITO TRABAJADOR PARA fábrica de jabón y carretelero, con carnet de preferencia españoles. Santa Elena 1556. 20-M

FABRICA DE CALZADO, ARTU-ro Prat 1524, necesita maestro competente para sección envase, dobladoras y aparadoras. 20-M

OFICIALES MUEBLISTAS NECE-sito. Rogelio Ugarte 1217. 20-M

AGENTES PARA FOTOGRAFIA, necesítanse. Estado 250, 4.o piso, Foto Charles. 20-M

EMPLEADO COMPETENTE EN EL ramo de librería, con recomendaciones, se necesita. Pasaje Matte 50-51. 20-M

PELUQUERO NECESITO. Av. MAT-ta 807. 20 M

MUCHACHO ALGO PRACTICO EN pintura, necesito. Vergara 677. 20-M

NECESITO CARPINTEROS EN LA Maestranza de San Bernardo, a día o a trato, pasaje grátis ida y vuelta. 20-M

CARNICERIA, MAESTRANZA 1005, necesita joven sepa despostar. 20-M

NECESITO RECORREDORES PAR-quet, Amunátegui 666.

CARPINTEROS NECESITO, BELLA-vista 185.

MUCHACHO PARA MOZO NECESI-ta Fábrica de Gorras y Sombreros, Delicias 2636. M-20

NECESITO NIÑO APRENDIZ PARA fundición Delicias 3960. M-23

CORTADOR COMPETENTE EN Ro-pa de hombre, para fábrica, necesito, urgente. Huérfanos 736. Oficina 10. M-20

ZAPATERO COMPOSTURERO NE-cesito. Maipú 84. M-21

NECESITAMOS CINCO BUENOS soldadores o soldadoras para tarros de conservas. Fábrica de Envases. Manuel Montt 2478, entre España y Molina.

NECESITO UN NIÑO DE 14 AÑOS. Sotomayor 09. M-21

PINTORES NECESITO. ROSAS 957.

LUSTRADOR NECESITO. ROSAS 957.

LAVADOR AUTOS NECESITO, SE-pa muy bien su oficio. Jorge 26. 21-M

JOVEN DE 17 O MAS AÑOS NE-cesito para mozo. Santa Victoria 380.

NECESITA SOMBRERERO COMPE-tente en composturas, de hombres: Maestranza 642.

MUCHACHO SERIO, ASEO DE OFI-cina, y mano, necesito. Barroso 785. 21-M

MOZO DE 18 A 20 AÑOS, SE NE-cesita, para Santiago. Tratar: Guindos de Ñuñoa. Avenida Ossa 262. Inútil presentarse sin buenas recomendaciones. 22-M

JOVEN PARA ATENDER ALMA-cén la venta de jabón, velas y soda. Presentarse: San Pablo 3073. Bodega y Almacén Valdivia. M-20

NECESITO CON URGENCIA VI-ñatero formal, conozca muy bien su oficio; prefiérese casado. Tratar: Delicias 2378. M-21

ZAPATEROS BLACK, NECESITO. Maipú 53, pieza 17. M-21

NECESITO TOCADOR PIANO, SE-pa cantar bien. Dirigirse: Puerto San Antonio, Casilla 77 M-22

OFICIALES MUEBLISTAS ADE-lantados se necesitan. Ricaurte 358. M-20

OFICIAL HOJALATERO ADELAN-tado necesítase. Sotomayor 347. M-21

PERSONNE SERIEUSE ET ACTI-ve trouverait a se placer dans un college de jennes filles comme économe. Se presenter d' urgence Alameda 1573. M-20

CHAUFFEUR JOVEN, HONRADO ofrece la oficina El Cazador. Maestranza 1040. 22-M

CORTADOR DE SUELA COMPE-tente necesítase. Gálvez 1043. 20-M

MUEBLISTAS Y OFICIALES ADE-lantados, preciso. Cuevas 1959. M-20

NECESITO UN PIANISTA. INDE-pendencia 1387. 20-M.

CAJONES VACIOS DE TODOS TA-maños, vendo 70, a $ 2 c|u. Vásquez 270. 20-M.

NECESITO UN PELUQUERO. MA-pocho 2021. 21-M.

COBRADORES Y VENDEDORES competentes necesito casa semanal. Gálvez 626

NECESITO PELUQUERO DE FIR-me de 1.a Julio N.o 547.

PRENSISTA PEDAL COMPETEN-te necesito. Ricardo Santa Cruz N.o 742.

NIÑO PARA MANDADOS 14 Años necesito. Huérfanos 1508.

HORTELANO EXTRANJERO, PA-ra trabajar en medias, quinta en Peñaflor necesito. Catedral 1893. M-23

SE NECESITA UN MOZO ESCUELA Normal de Hombres 3477.

NECESITO UN GASFITER COMPE-tente. J. D. M. M. Rodríguez N.o 34. M-20

EMPAPELADOR NECESITO, LIN-gue 818. M-20

MOZOS RECOMENDADOS NECESI-tanse varios, San Pablo [illegible]. M-23

CARPINTEROS DE BANCO, NE-cesito, Maestranza 1331. M20

NECESITO MAESTROS BLAK, San Diego 909. M-20

NECESITO ENCUADERNADORES. Imprenta Chile. Morandé 767.

PELUQUERO COMPETENTE NE-cesito. Esperanza 1182.

IMPRENTA, VASQUEZ 183, NE-cesita señorita para oficina. Presentarse 4 a 5.

MUCHACHO PARA ASEO Y MAN-dados oficina, bien recomendado, necesito. Bandera 552, oficina 12.

EMPLEADO ACTIVO CON $ 1,500 necesito. Sueldo, $ 300 empezar. Escribir: E. T. M., correo 3.

PRENSISTA PEDAL NECESITO San Pablo 1157.

ENCUADERNADORES COMPETENTES, necesita La Ilustración. Santo Domingo 863.

NECESITO MOZO PARA COME-dor. Buenas referencias. Legación México, España 590. M 21

PLANCHADORAS
COMPETENTES
en ramo de Tintorería, se necesitan en
GORBEA N.o 2536

APRENDICES Y PANADEROS NE-cesito. Bellavista 0112. M 21

[illegible] ca. Tarapacá 551.

MAESTRO U OFICIAL ADELAN-tado pintor de cajas o carruajes, necesito. Trabajo firme. Mapocho 3155.

OFICIALES MUEBLISTAS, BUE-nos, necesito. Maturana 526.

NIÑO PARA MANDADOS 10 A 12 años, con recomendación, necesito. Maturana 526.

MOZO CON [illegible] NECESI-to. Sueldo, $ 70. Loreto 173.

CARPINTERO NECESITO, CHACA-buco 433.

CARPINTERO DE BANCO COM-petente, necesito. Agustinas 1778.

SE NECESITA UN CARPINTERO para hacer cajones. Independencia 336. 21-M.

EMPLEADO CON DOS MIL PESOS se necesita. Sueldo y utilidades. Escribir a "Saratoga", casilla 28 D.

NECESITO TALABARTEROS QUE sepan hacer pelotas. Se da trabajo afuera. Maletería El Faro, Estado 74. 21-M.

NECESITO CHOFER Y COBRADOR para góndola Republic, el primero casado, prefiérese haya trabajado en góndola Alameda. Recoleta 1127.

NECESITO PELUQUERO, DOY ga-rantías. Cóndor 1084.

MOZO CON BUENAS RECOMEN-daciones necesítanse. Sastrería G. Ruddoff, Estado 138.

OFICIAL ASERRADOR NECESITA la carnicería La Mundial. Vega Central 162 y 408.

NIÑO RECOMENDADO, PARA man-dados, necesítase Cumming 456.

MUEBLISTA NECESITO, TRABA-jo nuevo composturera. Buen sueldo. Diez de Julio 586.

MOZO PARA EL CASINO OFICIA-les, Escuela Caballería. Tratar: de 2 a 4 22-M

OFICIALES GASFITERS Y OJALA-tero, adelantados, necesito. Providencia 2196.

NIÑO QUINCE AÑOS, PARA apren-diz zapatería, necesítase. San Antonio 380.

CHANCHERO CORTADOR PARA mesa, necesita fábrica en Ñuñoa. Presentarse: Mercado Central, Puesto 18.

SE NECESITA UN OFICIAL CAR-pintero, formal para la mueblería San Antonio. Moneda 952.

BARNIZADOR Y OFICIALES, NE-cesito. Eyzaguirre 740.

AGENTES ACTIVOS Y HONORA-bles, para la venta de la "fonola de madera", necesito. Andrés Bello 512.

CARPINTERO Y ESTUCADORES, necesito. San Luis, esquina Lota, Los Leones.

ALBAÑIL COMPETENTE SE NE-cesita en Fábrica Nacional de Envases y Enlozados San Francisco 2012. 21 M

GASFITTERS NECESITA LA CA-sa Santiago Webb y Co. Estado N.º 170. 21 M

NECESITO PELUQUERO COMPE- Diego 460. El Aguila.

OFICIAL CARPINTERO NECESITO Vicuña Mackenna 1080.

BARRIO MUY COMERCIAL PARA sastrería tomaría buen cortador: sueldo y cincuenta por ciento de las medias. Diez de Julio 41.

NECESITO CARPINTERO GOTICO, albañil de profesión, entablcadores, reboques a mezcla. Siglo XX N.o 250.

JOVEN ESPAÑOL PARA MELIPI-lla urgente necesito, sea entendido en tienda ropa hecha con buenas recomendaciones. San Diego 1306. 21-M

PELUQUERO COMPETENTE NE-cesito. Franklin 1081.

APRENDICES PANADEROS NE-cesito. Maestranza 601.

NECESITO OFICIALES DE GAS-fiter. Vicuña Mackenna 15.

PINTOR Y CARPINTERO NECESI-to. H. B. Ejército 467.

MAESTROS GASFITERS COMPE-tentes en instalaciones de calefacción, necesitamos. Estado 235.

DOS JOVENES 16 AÑOS QUE sean prácticos trabajo almacén abarrotes necesito. Pinto 1391. 31-M.

NECESITO TAPICERO QUE SEPA colocar cortinas competente. Serrano 630. 31-M.

SE NECESITA UNA PUNTILLE-ra. Fábrica de Calzado Ricardo Santa Cruz 753.

NECESITO AYUDANTE EN CHA-lecos, sepa ojalar. Fariña 439. Casa 17. 21 M

MATRIMONIO PARA SERVICIO establo y sacar leche, necesito, Mapocho 2369.

NECESITO JOVEN PARA EL RE-parto de mercaderías. Parque Forestal 610.

NECESITANSE BUENOS VENDE-dores para mantequilla. Parque Forestal 610.

NECESITO OFICIALES BARNIZA-dores. Castro 359.

PANADEROS SEMANAL Y apren-dices necesito. Castro 412. M—22

NECESITO MUCHACHO DE 15-17 años, para mozo, con recomendaciones. Mackenna 120.

NECESITO NIÑOS PARA VENDER dulces, ambulante; sueldo 30 pesos y comisión. Delicias 3493. M—21

CORTADOR SASTRE MUY COM-petente, necesítase. Moneda 937. M—21

NECESITO ALBAÑIL, CIERROS DE adobes. Moneda 3156.

NECESITAMOS MOZO PARA ASEO, Grand Hotel, Galería Alessandri. M 21

NECESITO BUEN OFICIAL MUE-blista República 272. M 21

[illegible] ter. San Diego 1735.

MOZO JOVEN PARA BOTICA, bien recomendado. Catedral 2301.

SE NECESITAN TRES JOVENES, con conocimientos de contabilidad, dactilografía y que sepan inglés. Oficina Señalización Telégrafos y Teléfono M 22

NECESITO MOZO PARA MANDA-do y servicio, con recomendaciones. Agustinas 879.

COBRADOR, $ 400; MOZO, $ 100; cocineras, niñas piezas, señoritas para oficinas, necesito. Rodolfo Venegas Salas. Plazuela Santo Domingo. Pedidos sumamente urgentes.

MOZOS DE COMEDOR Y ASEOS, puertas adentro, necesito. San Antonio 170.

ZAPATEROS PARA BLAK, TACO de palo, necesito .Chacabuco 749. M 23

CARPINTEROS MUEBLISTAS COM-petentes, necesita. Lira 383. M 22

AGENTES NECESITO CON RELA-ciones comerciales y sociales. Referencias y datos, a T. I. L. C., casilla 4050. M 30

NECESITO BARNIZADORES. SAN-dera 14.

NECESITO CORTADOR DE CAL-zado. San Pablo 3237. M 22

NIÑO NECESITO. BRASIL 92.

ro, Mapocho 2073. M 20

RESPUESTAS A NUESTROS LECTORES

LAS PERSONAS CUYAS CONSULTAS NO APAREZCAN RESUELTAS EN EL DIARIO, SERAN ATENDIDAS PERSONALMENTE POR EL REDACTOR DE LA SECCION, LOS DIAS LUNES, MIERCOLES Y VIERNES, DE 5 A 5.30 DE LA TARDE.

TINTES PARA MADERA

Industrial.— Santiago.—Aprovechamos los servicios de esa sección para suplicarle nos dé a conocer los procedimientos empleados en la industria para teñir madera.

A una solución de cincuenta gramos de alizarina del comercio en un litro de agua se añade amoníacos a gotas, hasta que se perciba claramente su olor.

Aplicando por dos veces esta mezcla a la madera, que debe estar bien seca se obtiene en las de abeto y roble, una coloración amarilla parda. Si se pinta la madera antes del tratamiento con una solución de diez gramos de cloruro de bario en un litro de agua, las maderas de abeto y roble pasan al color pardo.

Substituyendo los diez gramos de cloruro de bario por otros tantos de cloruro de potasio cristalizado, la madera de abeto queda parda y la de roble parda rojiza. Si se emplean veinte gramos de sulfato de magnesia las madera de abeto y roble quedan de un pardo muy subido. Este procedimiento sirve principalmente para imitar la madera de roble antigua.

Con alumbre y sulfato de aluminio el abeto vira al rojo y al roble.

Al rojo sanguíneo mientras que el alumbre de cromo da al abeto un color pardo rojizo y al roble un pardo subido. La madera de roble se tiñe de un color pardo oscuro que imita la de nogal, por medio del sulfato de manganeso.

Se puede teñir también la madera empleando colores de anilina solubles en agua. Para ello se mantienen sumergidos los trozos de madera en la solución hirviente del color, a ser posible, bajo presión, luego se dejan secar, hasta que queden a punto de ser trabajados.

CONSENTIMIENTO PARA MATRIMONIO

Emma. — Santiago. — Una niña de veintidós años ¿puede contraer matrimonio, civilmente, sin el consentimiento de sus padres?

Puede contraerlo, pero sólo en el caso que el disenso de la persona llamada a prestar su consentimiento, no tenga fundamento en la ley.

Las razones que justifican el disenso son—con arreglo a las disposiciones del artículo 113 del Código Civil—las siguientes:

1.o La existencia de cualquier impedimento legal (parentesco, vínculo matrimonial no disuelto, etc.)

2.o No haberse practicado alguna de las diligencias prescritas en el título "De las segundas nupcias" en su caso.

3.o Grave peligro para la salud de la menor a quien se niega la licencia o de la prole.

4.o Vida licenciosa, pasión inmoderada al juego, embriaguez, habitual de la persona con quien el menor desea casarse.

5.o Haber sido condenada esa persona a la pena de cuatro años de reclusión o presidio u otra de igual o mayor gravedad; y

6.o No tener ninguno de los esposos medios actuales para el competente desempeño de las funciones matrimoniales.

LA PAPISA JUANA

Apostadores. — Santiago. — ¿Cuál es la verdad histórica acerca de la papisa Juana?

Hasta hace pocos siglos nadie puso en duda en la existencia ni el pontificado de Juana, pues viejas crónicas, casi todas escritas en los claustros, hacían figurar a la papisa en la cronología de los pontífices romanos. Habla de Juana el escocés Mariano, escritor del siglo XI; y también la nombra el bibliotecario Anastasio, contemporáneo de la papisa; pero se sospecha que el pasaje relativo a Juana hallado en un manuscrito de Anastasio, es una interpolación posterior.

Bortolomé Sacchi, conocido con el nombre de Platina, redactó una historia de los papas por orden de Sixto IV a quien la dedicó. En esta obra se convierte a Juan VIII en una mujer que ocultó su sexo. Agrega que era inglesa y que después de haber hecho brillantes estudios en Atenas se estableció en Roma, donde en las controversias teológicas, adquirió tal renombre, que al fallecimiento de León IV, fué elevada al pontificado por sufragio general.

Setenta años antes de que Sacchi escribiera su historia los padres del Concilio General de Constanza examinando las proposiciones del libro de Juan Huss que debían ser condenadas no hallaron nada que objetar a los diversos pasajes en que el célebre reformador, basándose en la autoridad de Ranulfo, obispo de Chester, habla de un papa Juan que era una muchacha inglesa llamada Inés.

No obstante el prestigio y aparente seriedad de los autores nombrados, algunos investigadores católicos han negado rotundamente la existencia de este personaje y han atribuído la invención de la leyenda a los enemigos y detractores de la fe y de la religión.

NO MAS VELLO
NI PELO SUPERFLUO
DEPILATORIO MEXICANO
"ZENDEJAS"
Absolutamente inofensivo
ACCION INMEDIATA
Pídalo en Boticas y Perfumerías
Agentes para Chile:
DAUBE Y Cía.

Se necesitan
buenas vestoneras con muestra y 3 niñas aprendizas vestoneras.
"BLANCO Y NEGRO"
SAN DIEGO 412

AUTO CAMION BROCWAY
EN BUEN ESTADO, SE VENDE
Tratar:
PLACER 599

MOZO DE 15 A 20 AÑOS, NECESI-to. Mapocho 2502. M 26

NECESITO NIÑO 15 AÑOS EN-tienda mozo almacén. San Pablo 2105. M 20

NECESITO UN TOCADOR O TO-cadora de guitarra o acordeón. Mapocho 2998. M 21

SE NECESITA TORNERO COMPE-tente. Fundición Nueva York. M 21

NECESITO JOVEN SERIO CONOZ-ca trabajo molino cilindro para segundo molinero. Tratar: Delicias 2278. M-21

EMPLEADA PARA COMEDOR ne-cesito, con buenas recomendaciones, Dieciocho 481. 22-M.

EXTRANJERAS PARA ACOMPA-ñar familia a Europa como camarera y cuidadora de niños, se necesita en Moneda 1495. M-20

NECESITASE DOS EMPLEADAS, entienda cocina, otra piezas, recomendaciones. Teatinos 86. 22-M.

LAVANDERA, BUENAS RECO-mendaciones, necesito, Castro 343. M-20

NECESITO NIÑA PARA LAS ME-sas y otra para la cocina. Blanco Encalada 2121. M-20

NECESITO SEÑORA O NIÑA PA-ra ayudar quehaceres. Bascuñán 1293. 20-M

MODISTA COMPETENTE SOMBRE-ros señora necesito. Pago buen sueldo. Monjitas 851. M-20

PREPARADORAS COMPETENTES, sombreros señora necesito. Monjitas 851. M-20

NECESITO AMA CON BASTANTE leche, de seis hasta ocho meses. Sueldo: $ 60. Aldunate 745. M—20

TEJEDORAS A MAQUINA, NECE-sito. Fábrica de Tejidos "Chile y España". Delicias 2977. M—21

PARA CASA ESPAÑOLA NECESI-to empleada competente. San Diego 569. 21-M

NECESITO COMPOSTURERA VES-tonera para taller. San Miguel 62. M-20

NIÑA DE MANO JOVEN, AUNQUE no haya servido, necesítase. Av. España 375. M-20

NECESITO CARPINTEROS MUE-blistas. Cuevas 1259. M 21

EMPLEADA PARA CUIDAR NI-ños, necesítase. Cochrane 1238. M 21

EMPLEADA PARA LA COCINA, necesito. Bascuñán N.o 39. M 20

NECESITANSE BUENAS COSTU-reras para trajecitos niños, vestoneras, jovencito para servicio negocio. Delicias 3869. M-20

NECESITO DOS NIÑAS JOVENCI-tas para mesas. San Pablo 2066. 22-M

NECESITO APRENDIZA EN PAN-talones. Andrés Bello 219. M—21

NIÑA PARA CUIDAR GUAGUA SE necesita. Inútil presentarse sin buenas recomendaciones. San Pablo 938. M-23

EMPLEADA TODO SERVICIO, FA-milia reducida, tres niños, una señora. Pago buen sueldo. Inútil sin recomendaciones. Recoleta 2155. M-20

NIÑERA SE NECESITA. SERRANO 647. M-20

NECESITO DOS NIÑAS, UNA PA-ra las mesas y otra ayudante cocina. Pensión Mapocho número 2831. M-20

EMPLEADA PARA AYUDAR CO-medor, 50 pesos sueldo, necesito. Avenida Matta 536. Sanatorio. M-20

EMPLEADA PARA TODO SERVI-cio, necesítase para matrimonio solo. Independencia 1113. M-20

AYUDANTE VESTONERA QUE sepa en las composturas, necesito. Miraflores 150. M-31

EMPLEADA PARA CERCA SAN-tiago. Dirigirse: Washington 1464. M-21

EMPLEADA PARA COCINA AUN-que sepa poco. Manuel Rodríguez N.o 72. M-21

NECESITO EMPLEADA DE LA mano que sepa algo costura. Pago buen sueldo. Compañía 2712.

FORRADORAS, PULIDORAS COM-petentes en celuloide, necesito. Lord Cochrane 1071.

NECESITO NIÑA QUE SEPA COCI-nar. Sotomayor 756. M-21

NECESITO BUENA COMPOSTURE-ra obra chica, inútil presentarse si no es competente. Huérfanos 1268. M-20

NIÑA 15-18 AÑOS, NECESITO, cuidar un niño, y enseñarle silabario Franklin 1004. M-22

NIÑA NECESITO. BANDERA 243.

COCINERA AYUDANTE Y NIÑA de comedor. Alonso Ovalle 1121. M 21

NIÑERA NECESITO. BUEN SUEL-do. Almirante Barroso 59.

NECESITO EMPLEADA DE RE-gular edad, que sepa cocinar. Jofré 306.

AYUDANTAS [illegible] STRES NECESI-to. Cóndor 745, casita 14. M 22

NECESITO CAMISERA Y POSTI-cera. Maestranza 235. 21-M.

EMPLEADA PARA ATENDER LA-vandería necesito. Maestranza 235. 21-M.

BUENA NIÑA NECESITO PARA cuidar niñitos y aseo, debe saber rezar. Casa española. $ 50. 21 de Mayo 633.

EMPLEADA ASEADA QUE SEPA algo cocina necesítase para poca familia. Cocina gas. Porvenir 975 esquina Prat.

NECESITO PERSONA SERIA EN-tienda algo cocina, buen sueldo. Balmaceda 631.

NECESITO EMPLEADA PARA ni-ñita y pieza con muy buenas recomendaciones. República 124.

NIÑAS PARA TRABAJO FACIL de lavandería a vapor necesito. Placer 1410.

NECESITO AYUDANTA COMPOS-turera sastre. Catedral 1273. 21-M

PELETERAS COMPETENTES NE-cesito; pago bien. Santo Domingo 1033.

NECESITO BUENA BORDADORA en blanco, deshiladoras y aprendizas. Nataniel 454.

UNA PERSONA QUE ENTIENDA algo cocina, necesita Hotel América, Mapocho 1090.

NECESITO PREPARADORA SOM-breros señoras, competentes. Serrano 131. 22-M

SE NESECITA EMPLEADA SERIA con recomendación para cuidado de dos niños, buen sueldo. Presentarse de 1 a 5. Agustinas 1699, esquina Riquelme. 22 M

NIÑITA 12 a 15 AÑOS, AYUDAR quehaceres de casa, necesito. Chacabuco 735.

MODELISTA NECESITA, FUNDI-ción Torretti. San Ignacio 500. 21 M

NECESITA SEÑORITA PRACTICA en semanal para los libros. Avenida Matta 1298. 20-M

NECESITO COSTURERAS. 10 DE Julio 376.

AYUDANTA VESTONERA NECE-sítase. Cóndor 739.

SEÑORITA CON $ 6,000 PARA RE-gentar oficina necesito. Sueldo 500 pesos y 25 por ciento utilidades.—Santo Domingo 1226. Of. A. 21-M.

REMENDADORA SACOS NECESI-to Gálvez 171.

NECESITO HOY PANTALONERA, ayudante vestones, ojale. Cochrane 543.

CAMISERA MUY COMPETENTE necesita Antigua Lavandería Genovesa. Agustinas 668.

EMPLEADA NECESITASE CON re-comendación. Delicias 1435. M—21

UNA BUENA EMPLEADA COME-dor para casa extranjera, se necesita en Grajales 1932. Buen sueldo. M 21

EMPLEADA QUE SEPA COCINAR necesito. Sama 1479. M 22

CHIQUILLA PARA LAS PIEZAS, necesito. Cueto 741. M 20

NECESITO COSTURERA PARA LA moda. Bulnes 650. M 21

EMPLEADA PARA LA COCINA necesítase. García Reyes 720. M 21

NECESITO NIÑA PARA LAS ME-sas. San Pablo 3389. M 20

SE NECESITA BUENA COMPOS-turera. San Pablo 2795. M 21

NIÑA JOVEN PARA EL ASEO, NE-cesito. Vergara 681. M 21

NECESITO UNA MUCHACHA SOTO-mayor 89. M-21

NECESITANSE DOS APARADORAS para adentro. Chacabuco 21. M-21

EMPLEADA DE PIEZAS, SEPA co-ser necesito. Traer informes. Delicias 2636. M-20

SEÑORITA COMPETENTE PARA tejer a máquina necesito. Bascuñán 801. M-22

APARADORAS NECESITO, SOTO- Sotomayor 89. M-21

SERVIDUMBRE, TODA, ACUDAN hoy: Nataniel 24. Ocupaciones sorprendentes. 21-M

NIÑA PARA LA MANO NECESITO, con recomendaciones. Maturana 346. Plaza Brasil. 21-M

SE NECESITA UNA NIÑA ATEN-der frutería. Buenas recomendaciones. 21 de Mayo 573. Buen sueldo. 22-M

NECESITAMOS COMPETENTISIMA tejedora a máquina; inútil presentarse sin tener la experiencia necesaria; buen sueldo. Estado 54.

SE NECESITAN BUENAS PASE-ras, fineras y almidonadoras. Pago buen precio. San Pablo 1367. 24-M

NECESITASE FINERA, SEPA aplanchar ternos. Dardignac 206, esquina Loreto. M-20

EMPLEADA NECESITO; BUEN sueldo. Compañía 2822, casa 4. M-21

EMPLEADA DE PIEZAS, JOVEN, recomendada, necesito; buen sueldo y gratificación. Moneda 840. 20-M

EMPLEADA PARA COMEDOR, QUE sepa el servicio, necesito. Huérfanos 1320. 20-M

EMPLEADA PARA PIEZAS, SEPA el servicio; recomendaciones, necesito. Huérfanos 1320. 20-M

COSTURERAS Y AYUDANTAS ves-tidos necesito. Santo Domingo 1187. 20-M.

EMPLEADA PARA PIEZAS, CON recomendaciones, $ 50 sueldo, necesito. Recoleta 1267. 20-M.

NECESITO BUENAS COSTURERAS modas. Brasil 133. 20-M.

SE NECESITA UNA EMPLEADA para comedores que sea aseada y con recomendaciones. San Pablo 2024. 21-M.

NECESITO EMPLEADA PARA LA cocina. Sama 1612. 20-M

SE NECESITAN BUENOS OFICIA-les mueblistas. Plaza Bello 4. M-20

NECESITO NIÑA PARA LA MANO. Merced 657. M-20

SE NECESITA PLANCHADORA Y camiseras, Lavandería. Calle Manuel Montt N.o 2257. M-21

COMPOSTURERA COMPETENTE necesitamos. Huérfanos 1059. Galería Edwards. Sastrería "London House". M-21

COSTURERA COMPETENTE SEPA cortar y armar necesítase. Huérfanos 1744. M-20

COLCHONERA A DOMICILIO NE-cesítase. Huérfanos 1744. M-20

NECESITO NIÑA URGENTE, DE 15 a 18 años, para el servicio. Lira 724. M-20

EMPLEADA COMEDOR RECOMEN-dada, necesito. Ejército 626. M-20

EMPLEADA PARA TODO SERVI-cio necesita una señora francesa, sola. Dirigirse con buenos informes: Carmen 292, casa 7. M-20

NECESITO COCINERA POCA FA-milia. Manuel Montt 2747. 20-M

NECESITO AYUDANTE COCINA. Independencia 1167. M 20

NIÑA PARA AYUDAR COCINA, necesita. Gálvez 145. M-23

SE NECESITA EMPLEADA. SAN Diego 275. 20-M.

SE NECESITA EMPLEADA POCO servicio. Tratar: Tarapacá 234. 20-M.

PREPARADORA NECESITO, GA-lería Rogers. Delicias 773, of. 11. 20-M.

LAVANDERA PUERTAS ADEN-tro, con buenos informes, necesito. Viña Pra, carros Lo Ovalle, paradero 12, casa señor Vega. M 20

EMPLEADA NECESITO. CHILOE 1212. M-20

SE NECESITA EMPLEADA PARA matrimonio solo. San Francisco 375, casita 9. M-20

POR CAMBIO DUEÑO, NECESITO empleadas, atender mesas, cocinas. Ecuador 3407. 20-M

APARADORAS NECESITAMOS. Ro-sas 3223. M-25

NECESITO PREPARADORAS EN sombrero, Campo de Marte 151. M-20

EMPLEADA NECESITO. MAPOCHO 3720. 20-M

NECESITO URGENTE AMA DE Le-che. Bellavista 0264. 20-M

NECESITO NIÑAS COMEDOR, piezas, con recomendaciones. Vicuña Mackenna 636. 20 M

Remate del Menaje de Casa

DEL SEÑOR JOSE LUIS [illegible] EREA

(POR AUSENTARSE DE SANTIAGO)

MAÑANA VIERNES, A LAS 2 P. M.

1935 — MONEDA — 1935

—: HAY :—

SALON.—Piano vertical Beckert, rico amoblado tallado de nogal francés con filetes dorados estilo Luis XVI, compuesto de: sofá, 2 sillones, 1 bergere y 6 sillas, 4 cortinajes de seda, sillas de centro, espejo trun-eaux, mesas y pedestales dorados, jardineras, floreros, adornos, cuadros al óleo de autores europeos; **rica alfombra tejida de la Casa Thompson**, lámpara eléctrica con lágrimas, etc.

SALON II.—Amoblado dorado estilo Luis XVI con tapiz de seda, compuesto de: sofá, 2 sillones y 6 sillas; sillas de centro, boul con bronces, espejo grande con consola dorada, cuadros al óleo, estatuas, lámpara eléctrica, **alfombra persa**, etc.

ESCRITORIO.—Sofá y 2 sillones Chesterfield tapiz de cuero; **rico escritorio de cortina importado, de roble americano**; estante y mesa de centro de roble, sillas de roble, archivador, lámpara de fierro, alfombra de una pieza, etc.

COMEDOR.—Lindo amoblado de marquetería con bronces estilo Luis XVI forma bombe, compuesto de: aparador bajo con espejo, trinche, vitrina con cristales, mesa de correderas y 12 sillas, ricos servicios de porcelana guarda azul y de loza guarda flores; servicios de cristales, piezas de centro, canastillos, alcuza, mantequillera, servicio para té de plaqué, jarros de plaqué y cristal cortado, **rica caja de cubiertos para 12 personas**, maleta para pic-nic, carpeta de felpilla de seda, mantel, servilletas, cuadros al óleo, cortinajes, lámpara de pantalla alfombra de centro, etc.

DORMITORIO 1.o—Lindo moblado de roble con bronces estilo Luis XVI, compuesto de: ropero de 3 cuerpos con espejo, mesa toilette, chiffonnier y 2 veladores; **2 catres ingleses de bronce con sommier**, diván y sillón tapizado, servicio de lavatorio, lámpara, alfombra de una pieza, etc.

OTROS DORMITORIOS.—Amoblado estilo inglés, compuesto de: ropero, chiffonnier, toilette y velador, catre de bronce, cuna para guagua, roperos, cómoda, peinadores y veladores sueltos, marquesa de jacarandá, muebles de asiento, grabados, lámparas, alfombras, etc.

HALL.—Amoblado enjuncado con cojines de felpa granate estilo Reina Ana, compuesto de: sofá, 2 sillones y 2 banquetas; **un juego de mesa de centro y 2 de arrimo de caoba antiguas, estilo Imperio; Victrola de pie con numerosos discos escogidos**; un amoblado tapiz de cuero rojo estilo Luis XIII, 6 sillas de roble americano, paragüero de roble con espejo, jarrones, panoplia con armas, cuadros al óleo, porta-abrigos, alfombra de una pieza, **16 metros de alfombra de escalera de tripe cortado**, faroles de fierro, etc.

VARIOS.—Rica tina enlozada con lluvia niquelada, bidet de desagüe, guardarropas, cocina a gas Richdmonds, plantas en maceteros, etc.

SE ARRIENDA LA CASA.—A LA VISTA HOY DE 2 A 6 P. M.

JORGE Y VICTOR EYZAGUIRRE H.,
MARTILLEROS DE HACIENDA.

Sociedad Anónima FERIA Izquierdo

GRAN REMATE ESPECIAL

POR ENTREGA DEL ARRIENDO "LA PATAGÜILLA" DE LOS SEÑORES RIESCO SALAS HNOS.

EL MIERCOLES 26 DEL PRESENTE, A LA 1½ P. M., EN NUESTRO LOCAL DE FERIA

VACUNOS

- 300 **VACAS DURHAM** paridas de la lechería, sobresalientes en clase y como producción lechera, garantidas sanas.
- 100 **VACAS**, entre secas y preñadas, de la misma calidad y servidas por toros de "La Peña" y "Callejones de Graneros".
- 4 **TOROS DURHAM** muy mestizos, de los Criaderos "La Peña" y "Callejones".
- 200 **VAQUILLAS** de 1 a 2 años, hijas de las vacas anteriores.
- 100 **NOVILLOS** de 1 a 2 años, hijos de las vacas anteriores.
- 30 **BUEYES** de trabajo, en perfecto estado.

CABALLARES

- 30 **CABALLOS** de servicio, en buen estado.

MAQUINARIA y ENSERES

- 1 **MOTOR** Kroty de 8 HP.
- 1 **PRENSA** Willman.
- 3 **MAQUINAS** Deering, segadoras de pasto.
- 1 **RASTRILLO.**
- 4 **CARRETAS.**
- 2 **CARRETONES.** Varias herramientas y útiles agrícolas.

JUAN ANT. GONZALEZ EDWARDS,
GERENTE.

NIÑERA NECESITO. Claras 491. 21-M

NECESITO COCINERA. Eyzaguirre 1145. 20-M.

COCINERO TRABAJO DE FIRME. Lord Cochrane 1330. 21-M

COCINERA COMPETENTE RESTAURANT necesito. Buen sueldo. Benavente 788. M-20

COCINERA NECESITO. Recoleta 348. 21-M

NECESITASE COCINERA. San Martín 511. M 20

NECESITO DIEZ BUENAS COCINERAS. La Servicial, Mercado Central 1.

NECESITO VARIAS COCINERAS; otras comedor, buenas sueldos. Morandé 833.

NECESITO COCINERA POCAS personas, 45 sueldo. Avenida La Paz 215. 22-M

AYUDANTA DE COCINA PARA casa de pensión se necesita en Ahumada 149. 20-M.

OPERARIO ACTIVO CON RECOMENDACION, necesítase en Catedral 3152. M-20

NECESITO NIÑA SEPA COCINAR. Miraflores 130. M-22

NECESITASE EMPLEADA PARA cocina. Presentarse entre 11 y 3 Nataniel 117. M-20

COCINERA FORMAL POCO SERVICIO, casa seria necesito, sueldo $ 40. Camilo Henríquez 644. 21-M

EMPLEADA PARA LA COCINA, con recomendaciones, se necesita, sólo para tres personas. San Ignacio 888. M-20

COCINERA Y AYUDANTE BUENA necesito. Jofré 227. 20-M

COCINERA QUE SEPA SU OFICIO necesítase, casa particular. — Delicias 205. 20-M

COCINERA COMPETENTE NECESITO. Libertad 654. 20 M

PARA LA COCINA EMPLEADA que sepa cocina francesa, casa extranjera, servicio dos personas. Inútil presentarse sin buenos informes. Estado 21. Sueldo, $ 70-80. M-22

NECESITO COCINERA SIN NIÑOS que sea joven. Independencia 870. M-20

COCINERA NECESITA: Subercaseaux 101. 20-M

COCINERA, NECESITO. San Alfonso 175. M-20

NECESITO COCINERA Y AYUDANTA cocina. San Pablo 2470. 20-M.

COCINERIA, VERDULERIA VENDO poco capital. San Pablo 2361, esquina Paz. M-20

COCINERA QUE SEPA COCINAR bien, necesítase. Costanza 270, Los Leones. Presentarse en la mañana. M—21

NECESITO UNA COCINERA CON recomendación. Matucana 966. M-22

COCINERA PUERTAS AFUERA necesito, poco trabajo. Santa Isabel 692, esquina Las Quintas. M-21

COCINERA SE NECESITA UNA buena, con recomendación. Se paga muy buen sueldo. Tratar: San Antonio 446, de 1 a 4 P. M. 21-M

SE NECESITA COCINERA Y NIÑERA. Chiloé 1569. 21-M

COCINERA CON RECOMENDACIONES, necesítase. Dieciocho 277. 21-M.

COCINERA JOVEN NECESITO, con recomendación. Copiapó 898. M-20

COCINERA RECOMENDADA PARA cuatro personas, necesítase. Compañía 2411. M-21

NECESITO COCINERA RECOMENDADA, buen sueldo corta familia. Compañía 2712.

COCINERAS DE MANO, NIÑERAS, necesito, varias, magníficos sueldos, muy buenas colocaciones. Bandera 339. M-20

COCINERA JOVEN, RECOMENDADA, puertas afuera necesito. San Diego 206.

COCINERA NECESITO. AVENIDA Rosario 1063. 23-M

COCINERA POCO TRABAJO PARA matrimonio, buenas recomendaciones, tratar solamente 5 a 6. Echaurren 378.

NECESITO COCINERA COMPETENTE. Franklin 841. 22-M.

NECESITASE COCINERA CON recomendaciones. Olivos 622. 25-M.

COCINERA Y NIÑERA JOVENES con recomendaciones, buen sueldo, necesito urgente. Arturo Prat 389. 21-M.

COCINERAS 60, 70, y 80 PESOS, niñas comedores, piezas, 40 a 50 pesos necesita oficina Mercado Central, Interior 162.

NECESITO COCINERA. Merced 657. M—21

NECESITO COCINERA. Moneda 3156.

COCINERA SE NECESITA CON informes. Agustinas 1932. M 22

BUENA COCINERA RECOMENDADA para matrimonio extranjero. De 12 a 5, en calle Manuel Montt 2260. M 21

SE NECESITA COCINERA RECOMENDADA. Compañía 1770.

COCINERA COMPETENTE NECESITO, matrimonio. Santo Domingo 1017.

COCINERA BUEN SUELDO, NECESÍTASE en Agustinas 2720. M 22

NECESITASE COCINERA Y AYUDANTA. San Francisco 259. M 21

COCINERA NECESITO. SUELDO $ 40. Castro 651.

NECESITO COCINERA, EMPLEADA para piezas. Matucana 16. M-20

NECESITO BUENA COCINERA. Restaurant Canalejas. Tratar: Delicias 3375. De 11-4.

EMPLEADAS: COCINERA, PIEZAS, comedor, necesito urgente. Merced 663.

COCINERAS Y NIÑAS PARA SERVICIO, necesito. Gálvez 106.

COCINERA SE NECESITA, CON recomendación. Ejército 191. 21-M

OPORTUNIDADES PARA FAMILIAS

ANILINA ALEMANA "ARCO IRIS" Se recomienda esta anilina por ser la más barta, pura y concentrada, preparada especialmente para teñir en la casa toda clase de ropa usada y tejidos de seda, lana, hilo algodón y mezclados. Tiñe muy bien carpetas, colchas, cortinas y alfombras. No necesita ácidos ni sales para fijar el color. Su instrucción es la más fácil que se conoce. Tiñe colores muy puros y hermosos. No destruye los tejidos ni los mancha. Precio del paquete noventa centavos. Bandera 140, oficina 4. Mayo 29

MANIQUIES ORTEGA DE TODAS clases y estilos. Fábrica: Rosas 1860, Casilla 1255. Abril-2

TEJIDOS DE PUNTO. TRAJES sastre, elegantes, vendemos barato. San Diego 212 (Sombrerería). M-25

TALLER DE MODAS, EX-Mme. Lafaye: Hácense batas desde $ 25; traje sastre, desde $ 40. Córtanse moldes. Unión Americana 437. 20-M

HOY JUEVES

De 1.30 a 6 P. M.

Gran Remate de Productos Agrícolas

QUESOS Y MANTEQUILLA
DE LAS MARCAS MAS ACREDITADAS

FERIA URETA Y CIA.

DELICIAS 3410

17-M.

Remate Ventajoso

El 27 de Marzo, a las 3 P. M., ante el Arbitro don Luis Salas Romo, Compañía 1378, se rematará la propiedad de renta de la sucesión Pacheco, situada en las calles de Maruri, Colón y Echazarreta, por el mínimum de

$ 188,126.00

Deuda Caja: **$ 63,000.**

Renta: $ 32,000. 31 casas, con 3,587 m2. Tasación: $ 300,000.

Bases, antecedentes, oficina del árbitro.

M. J. LIRA, Actuario.

MAGNIFICO CALIFONT, 2 COCINAS económicas, vendo de ocasión. Moneda 2116. M-20

ALFOMBRADOS, TAPICES, CORTINAS, limpia, lava, tiñe. Compañía 1065 Of. 14. 21-M.

PAPAS DESDE SIETE PESOS; carbón; leñas; pasto; paja; etc. Bodega La Paz. Brasil 776. Teléfono 2340. 24 M

COLEGIALES. ROPA INTERIOR, trajes brin y casimir, guardapolvos, delantales ofrecen muy barato Los Almacenes Al Precio Fijo. Ahumada 51.

COLEGIALES. ROPA DE CAMA, sábanas crea, $ 8.50; fundas, 2.40; frazadas, 12; colchas, 10.50. Ahumada 51.

AJUARES Y ROPITA GUAGUA. el surtido más selecto y mejores precios ofrecen Los Almacenes Al Precio Fijo, Ahumada 51.

COLEGIALES. UNIFORMES PARA niñas, modelos para todos los colegios, se hacen a la medida, sin recargo. Entrega rápida, precios bajos. Ahumada 51.

COLEGIALES. CALZADO BUENO y barato hallarán en Los Almacenes Al Precio Fijo, Ahumada 51.

VESTIDOS: SEDA SASTRE, BATITAS de calle, nuevas y muy poco uso, vendo a precios reducidísimos. Moneda 1610. M 24

PRESTAMOS DE DINERO

NECESITO $ 4,000. PAGO EL 12% por un plazo de tres o cuatro meses. Doy buenas garantías. San Pablo 1070. M-20

DINERO, DESDE 200 PESOS, SE presta solo a comerciantes, industriales y fabricantes establecidos, negocios absolutamente serios. San Ignacio 197. 21 M

CREDITO 15,000, CORTO PLAZO, precio insoluto, valiosa chacra, descuento. Compañía 1264, oficina 3.

DINERO POR AUTOMOVILES, mercaderías, descuentos letras. Compañía 1264, oficina 3. M 20

PROFESIONALES

ZURCIDOS INVISIBLES. NOTABLE zurcidor japonés. Especialista único. Especialidad en viraduras, transformaciones. Son perfectas. San Diego 228. Teléfono Inglés 667. 2-Mayo.

ABOGADO RAMON SEGUNDO JIMENEZ. Galería Alessandri 17, piso 2.o M 25

Mme. BORDEAUX, ZURCIDORA. tejedora. Especialidad en toda clase zurcidos. Reibe órdenes en San Diego 186. Admite viraduras, transformaciones. 2-Abril

CONDOR 1158, CASA ANTIGUA única especialista, zurcidos invisibles. Jersey sedas, viradura, hechuras. Transformaciones garantidas. 2-Abril.

Mme. MARY, ESPECIALISTA ZURCIDOS invisibles. Trajes señoras, caballeros. Se viran ternos y sobretodos. Se hacen, reforman, composturas, limpiados a vapor y aplanchados. Recibo hechuras con materiales de primera desde $ 70. Carmen 7. 25-M.

SEÑORES ARRENDATARIOS: NOS encargamos defensa por desahucios, asuntos criminales. Contamos con escogidos abogados titulados. Compañía 1034, oficina 11.—L. Rossel.

PROPUESTAS

DINERO DESDE 200 PESOS SE presta solo a comerciantes, industriales y fabricantes, establecidos negocios absolutamente serios. San Ignacio 197. M-20

PROPUESTAS PUBLICAS. — EN conformidad a la autorización conferida por oficio N.o 256, de 12 del actual, pídense propuestas públicas para la impresión de formularios de oficina destinados a los Liceos de Niñas de la República. — Las propuestas se abrirán el 24 de Marzo a las 2 P. M. en los Almacenes del Ministerio de Instrucción Pública, Arturo Prat 325. Datos y antecedentes se darán en la misma oficina diariamente de 3 a 5. — El Subsecretario. 22 M

REMATES

DOY REMATES DOMICILIO, compro saldos mercaderías, recibo muebles y mercaderías a consignación. — Anticipo dinero. — Julio Vargas, San Diego 958. Abril 20

REMATES NEGOCIOS ENCARGASE Neftalí 2.o Arce y Cía., García Reyes 28. 22-M

REMATES ABARROTES, MENAJES, encárganse. Sánchez-Campanella, Matucana 717 B. M-27

REMATE PUBLICO, MAÑANA 2 tarde Negocio abarrotes, artículos paquetería y varios muebles, San Alfonso 277. Hay: Conservas surtidas, abarrotes, loza, cristalería, enlozados, paquetería, artículos escritorio, mostradores, estanterías, varias vidrieras, peso mostrador, maderas, mesas mármol.—Tristán Sardes, liquidador. Ordenes: Bascuñán Guerrero 38-B. M-20

REMATE

DEL MENAJE DE CASA DEL SEÑOR ALEJANDRO GOLDZ R.

(POR AUSENTARSE DEL PAIS)

EL VIERNES 21, A LAS 2 P. M.

— 652 — GALVEZ — 652 —

A LA VISTA HOY. — DETALLES MAÑANA

VOLOCHINSKY.

Vacas Durham Paridas

GRAN CLASE Y LECHERAS

Gran Feria Especial

EL VIERNES 21

A LA 1.30 P. M.

Se rematarán en nuestro local de ferias Calle Exposición esquina de Antofagasta

POR ENTREGA DEL FUNDO "SANTA ROSA DE HUECHURABA" DEL Sr. ENRIQUE HURTADO LECAROS

- 200 VACAS DURHAM PARIDAS, la mayoría de ternero chico, todas dando 10, 15 y algunas de 18 litros de leche al día.
- 80 VACAS DURHAM PREÑADAS, algunas al parir.
- 84 VAQUILLAS DURHAM, de 2 años.
- 50 TERNERAS DURHAM, de 1 año.
- 80 NOVILLOS DURHAM, mestizos de 1 a 2 años.
- 36 BUEYES DE TRABAJO, muy buena clase.
- 7 TOROS DURHAM en servicio de la lechería.
- 30 CABALLARES de silla de patrón.

ENSERES Y UTILES: Carretas, carretones, arados, máquina harneadora de trébol, máquina segadora de pasto y muchos útiles de labranza.

DE OTRAS PROCEDENCIAS

VACAS Y VAQUILLAS HOLANDESAS, de muy buen mestizaje, especiales para lechería.

VACAS, BUEYES, NOVILLOS gordos y para engorda.

7 VAQUILLAS HOLANDESAS, 2 años, de procedencia lechera.

4 TOROS NORMANDOS.

UN CAMION DE CUATRO RUEDAS, para uno o dos caballos, especial para tarros lecheros.

UN COCHE TROMPA para campo, en muy buen estado.

LLEGADOS DE VOLCAN

- 15 MULAS chúcaras, de 4 a 5 años.
- 10 MULAS de silla.
- 40 CABALLARES de silla y tiro.

EDUARDO RODRIGUEZ Y Cía.

NOTA. — SE RECIBEN INSCRIPCIONES.

REMATE, PLANCHAS ZINC, ENTABLADOS, muebles y mercaderías embargadas. Viernes 21 a las 2. Morandé 833. Por transformación edificio remataré: los muebles, máquina hilandera y mercadería depositada.— El actuario. 21 M

ROPA HECHA

ROPERIA "LA CANTABRICA". — Ofrece precios de costo: Ternos, sobretodos de ricos casimires, cortes moda. Paletóes, pantalones, sombreros, calzado. Esmeralda 863, al llegar a 21 de Mayo. N|O

ROPERIA ANDRES BELLO NUMERO 601. esquina Recoleta, ofrece ternos, paletóes, ambos, pantalones, ternos de niños, sombreros, calzado: precios baratísimos; todo desinfectado. N|O

ROPERIA LA VEGA, ANDRES BELLO 694. Ofrece en baratura ternos, ambos, paletóes, pantalones, sombreros, calzado, todo desinfectado. N|O

ROPERIA, MANUEL RODRIGUEZ esquina San Pablo, ofrece en baratura ternos, ambos, paletóes, todo de ricos casimires surtidos, colores para todas medidas; sombreros, calzado, desinfectados. N|O

LA CASA VERDE REALIZA TERNOS, ambos, paletóes, pantalones, botones, sombreros, facilidades de pago. Sección especial de abrigos y ternos flamantes, corte de Moda. Esmeralda 817, al llegar a San Antonio. N-O

VENDO MUY BARATO DOS ABRIGOS para hombre. Avenida Paz 693. M-20

PROPIEDADES

$ 18,000 VENDO COMODA CASA, siete lindas piezas, fuera servicio; otra casa $ 13,000, calle Lira, carro puerta, bastante terreno, Santa Elvira 461. Entrar por Carmen. M-20

COMPRO CASITA 4.000 A 8,000 PESOS, por cuenta Caja. Placer 747, casa 6.

40 MIL CON PRIMERA HIPOTECA propiedad urbana, vale más de 100,000 se necesita en préstamo por un año. Casilla 1043. 22-M.

SE VENDE UN SITIO EN ÑUÑOA, Población Alemana, calle Berlín, al lado del chalet del doctor Wiren. 15x83 metros. Precio $ 4,500. Tratar: Maipú N.o 1318. M-20

VENDO SITIO 1,600 METROS, EN Santa Rosa. Santiago Cumming. — Compañía 1301. 20-M

COMODA CASA, EN AVENIDA ESPAÑA, esquina, muy bien situada, 650 m2 con buen frente, vendemos en $ 125,000.—Greene. Teatinos 86. 20-M

VENDO UN SITIO CON BUENAS piezas y árboles frutales. Av. Miguel Claro 1215. Tratar: Mercedes 425. M-21

ARRIENDASE O VENDESE CHALET nuevo de lujo. 5 dormitorios, carros a la puerta 10 minutos del centro; arrío San Cristóbal. (Mas cerca por tranvías 11, atravesando puente Arzobispo). Sin agentes. Bella Vista 0675. A-9

COMPRO PROPIEDAD OCASION barrio Independencia, próxima Escuela Medicina.—Bello. Santa Elvira 090. 21-M

LOS INTERESADOS EN CONSTRUIR sus propiedades se les proporciona capital a interés de 8 por ciento y largo plazo. Dirigirse: Casilla 3345. 14 Abril

VENDO CASA CON ESPLENDIDA situación, negocio seguro. Tratar, San Palo 2075. 21 M

$ 5,000 PRECIO REBAJADO POR viaje, regalo sitio esquina tiene dos piezas, cocina, agua potable. Terminal calle Bulnes. Población O'Higgins. Calle Paz 510. 22 M

$ 68,000 VENDO BUENA CASA 2 pisos, dependencias, 12 piezas, baños, halls, patios. Tratar su dueño: Arturo Prat 308. M—21

VENDESE DOS CASITAS CON SITIO plantado. Concepción al llegar Beauchef. Tratar. B. Encalada 2511. M-24

EN CALLE EJERCITO VENDESE espléndida y cómoda casa residencia. Deuda hipotecaria. Sin agentes. Referencias su dueño. Casilla 1728. M-21

$ 68,000 LINDA PROPIEDAD nueva, inmediata Alameda, estucada, decorada, pintada al óleo, consta de salón, escritorio, comedor, hall, cinco dormitorios, pieza toilette, tres patios, 2 w. c., con $ 15,000 al contado, saldo largo plazo. Tratar dueño Avenida Matta 656.

VENDESE PROPIEDAD, IRARRAZAVAL frente Chacra Valparaíso, 1,500 metros, totalmente cerrado y plantado, $ 15 metro. Facilidades de pago, tratar, Vicuña Mackenna 1698. 21 M

$ 44,000 VENDESE CASA NUEVA, confortable, elegante, Tocornal 392, esquina Santa Victoria, cuatro cuadras Alameda. Frente, nueve metros veinte, seis buenas piezas; bonito hall, patio, dos toilettes, tres dependencias. Facilidades de pago. 21 M

TECHO FONOLITA, TENEMOS constantemente grandes existencias para entrega inmediata. Lüer y Paye. San Antonio 164. 29 M

TENEMOS NUMEROSOS Y URGENTES pedidos de casas en arriendo de $ 300 a $ 1,000, situada cerca de carros. Garantizamos arriendo rápido y en buenas condiciones. Luis Silva Cortés y José Luis Silva. Agustinas 1125.

EN BARRIO ALTO NECESITAMOS arrendar urgentemente dos propiedades hasta $ 500; una en Ñuñoa hasta Pedro de Valdivia en Irarrázaval o calles adyacentes hasta tres cuadras de esta última con diez piezas a lo menos y un chalet moderno poca familia, hasta Guindos, Ñuñoa y Providencia hasta Los Leones inclusive. Se hace contrato. Luis Silva Cortés y José Luis Silva. Agustinas 1125.

DELICIAS, PROXIMA CERRO SANTA Lucía. Veinte piezas, incluyendo comedores y salones, hall, dos patios, muy elegante, canon: $ 1,500. También arrendaríase amoblada. Agustinas 1125.

MONEDA, EN PLENO CENTRO comercial, próxima Estado, casa habitación de altos, catorce piezas, muy linda galería. Muy cómoda, Canon: $ 1,200. Agustinas 1125.

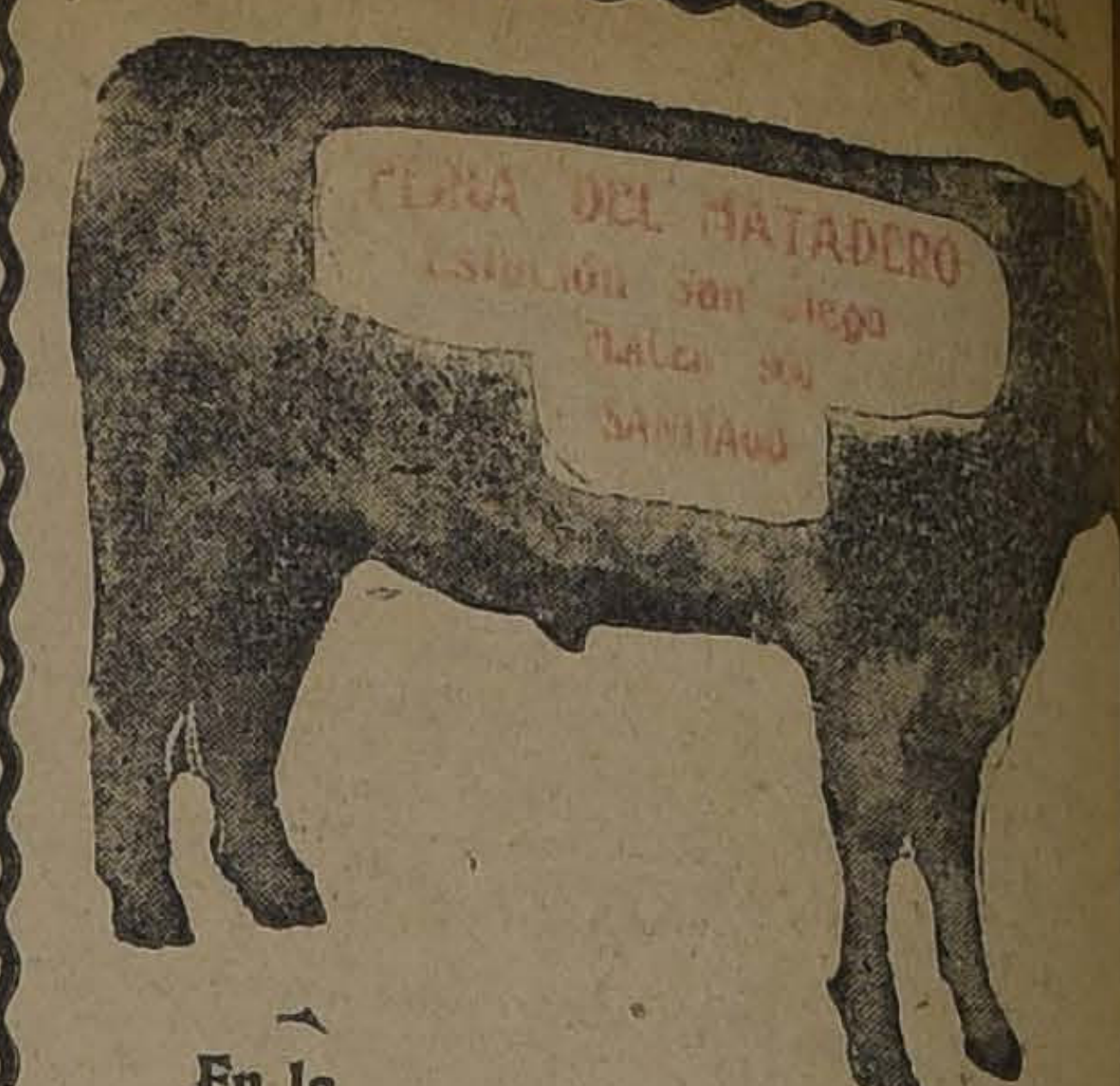

En la

FERIA DE HOY JUEVES

se venderán gran cantidad de

BUEYES, VACAS, NOVILLOS Y TERNEROS GOR

Hasta hoy hemos recibido

DE TEMUCO
139 VACAS
57 BUEYES
29 TERNEROS

DE CHILLAN
19 BUEYES

DE TALCA
71 VACAS
10 TERNEROS
13 BUEYES

DE NINQUIHUE
24 VACAS

DE COIGUE
16 VACAS

DE CAMARICO
20 VACAS

DE REQUINOA
20 NOVILLOS

DE CURICO
20 VACAS

DE OSORNO
19 BUEYES
20 NOVILLOS
22 VACAS

DE PIRQUE
20 NOVILLOS
20 VACAS

La Feria se encarga de asegurar ganado remi
los FF. CC. en la Cía. de Seguros "La Previ

Remate de prendas de plazo ve

Hoy Jueves 20 de Marzo, a las 9 A. M., el martillero señor Aldunate, rematará en la **Casa de Préstamos "EL GLOBITO", Av. Matta N.o 1042,** las prendas no rescatadas y comprendidas entre los números 90,204 a 95,773.

Hay: UN PIANO "WOLMAN", catres de fierro con bronce, anillos con perlas, bolsas y maletines de plata y alpaca, relojes y cadenas de oro y plata, sobretodos, guitarras, paraguas de seda, violines en caja, cuellos y manguitos de piel, maletas de cuero, pistolas y revólvers, manteles y servilletas, piezas de lienzo, ropa y calzado en gran cantidad, etc., etc.

Hoy Jueves 20 de Marzo, a las 10.30 A. M., el martillero señor Jorqueta, rematará en la **Casa de Préstamos "LA MARAVILLA", calle San Diego N.o 1802,** las prendas no rescatadas y comprendidas entre los números 18,453 a 20,842.

Hay: sillas de montar chilenas e inglesas, pañuelos de rebozo, manteles y servilletas, alfombras, armas de fuego, anteojos de carrera y teatro, cuellos y manguitos de piel, maletas y maletines de cuero, ternos de casimir, vestidos, batas y calzado en gran cantidad, anillos con diamantes, relojes y cadenas de oro y plata, anillos con brillantitos y piedra verde, etc., etc.

Hoy Jueves 20 de Marzo, a las 2 P. M., el martillero señor Meza, rematará en la **Casa de Préstamos "LA CHILENA", calle Castro N.o 506,** las prendas no rescatadas y comprendidas entre los números 99,130 a 2,734 y 8,975 a 10,470.

Hay: gran surtido en ropa interior y de cama, sillas de comedor, mantos de seda y velo, relojes y cadenas de oro y plata, cuellos y manguitos de piel, sobretodos, impermeables, bicicletas, peso mostrador con pesas, alfombras, silla de carrera, aparadores con mármol, máquinas de coser de mano y de pie, victrola con discos, rosas con 16 brillantitos, etc., etc.

Hoy Jueves 20 de Marzo, a las 4 P. M., el martillero señor Sáez, rematará en la **Casa de Préstamos "LA SAN FRANCISCO", calle Castro N.o 507,** las prendas no rescatadas y comprendidas entre los números 47,071 a 53,781.

Hay: manteles y servilletas, mantos de seda y velo, peinadores con mármol, sillas de montar chilenas e inglesas, máquinas de coser, cortes de casimir y retazos de géneros, rosas con brillantes, juego lavatorio de plaqué, servicio de té de plaqué, gran surtido en ropa y calzado, maletas de cuero, cigarrera de oro, cuadros al óleo y muchas otras especies.

Las prendas estarán a la vista desde dos horas antes del remate.

El Viernes 21 de Marzo, a las 9 A. M., el martillero señor Aldunate, rematará en la **Casa de Préstamos "EL GALLO", Avenida De-**

licias N.o 3327, las pre
catadas y comprend
números 89,210 a 9
Hay: Pistolas y r
nos de casimir, ve
blusas y calzado e
maletas de cuero,
con bronce, colcho
manto sde seda y ve
mesa de plaqué, po
relojes y cadenas d
anillos con brillant
llas de montar chile
etc., etc.

El Viernes 21 de
10 1|2 A. M., el marti
quera rematará en la
tamos "LA SIN RIVA
Diego N.o 1983, las p
catadas y comprend
números 88,467 a 1
a 21,472.
Hay: relojes y
y plata, cortes de
zos de géneros, catre
bronce, colchones,
gantillas, pulseras y
ponchos y mantas,
bozo, sobretodos, m
de mano y de pie,
na económica, apa
con mármol, medio
tapizado, etc., etc.

El Viernes 21 de
P. M., el martillero
matará en la Casa
"EL INDIO", Aveni
cia N.o 419, las pren
tadas y comprendi
meros 24,496 a 2
43,234.
Hay: gran surtido
rior y de cama, m
sobretodos, relojes
y plata, servicio de
pañuelos de rebozo,
con bronce, colcho
seda y velo, carpe
denas de oro y pla
vólvers, sillas de V
con mármol, etc. et

El Viernes 21 de
4 P. M., el martill
rematará en la Ca
"LA REPUBLICA",
pendencia N.o 782,
rescatadas y compr
los números 51,4
Hay: anillos con
dros al óleo, catre
bronce, colchones,
y retazos de gén
mesa de plaqué, an
de color, relojes y
y plata, manteles y
letas y maletines
tas, cortinas, victr
par de rosas y anill
tes y muchas otra
Las prendas esta
desde dos horas an
PAGO AL CONTADO

CARRERA BUENA CASA BAJOS recién refaccionada. Gran hall, cinco dormitorios, salón, comedor, galerías, dos salas de baño. Garage. Servicios independientes.— Canon: $ 680. Agustinas 1125.

VERGARA, COMODA Y ELEGANTE casa altos, lindo salón, comedor, galería, seis dormitorios. Canon: 625 pesos. Agustinas 1125.

RIQUELME, CASA EN BAJOS, MODERNA, recién construida, tres regios dormitorios, salón, comedor, hall, patio, etc. Toda clase de comodidades. Muy buenos servicios, con entrada independiente, canon $ 600. Agustinas 1125.

CARRERA, PROXIMA ALAMEDA, buena casa altos, diez departamentos fuera de servicios. Canon $ 480. Agustinas 1125.

TOESCA, BUENA CASA BAJOS, salón, comedor, cinco dormitorios sala de baño, servicios. Canon $ 300. Agustinas 1125.

VICUÑA MACKENNA, PASADO Av. Matta, dos casas en bajos, recién refaccionadas ocho piezas fuera de servicios, una de ellas préstase para industria tiene portón amplio y gran sitio. Canon 300 y 250 pesos. Agustinas 1125.

PROPIEDAD PARA INDUSTRIA A un paso Plaza Italia con amplio portón y gran sitio, casa habitación de primer orden. Hall salón, escritorio, comedor, cuatro dormitorios, sala de baño y dependencias. Canon $ 700. —Luis Silva Cortés y José Luis Silva.— Agustinas 1125.

COMPRO CASA HABITACION HASTA 50,000. Chacabuco 141. 21-M

$ 23,000 VENDO CASA
zas, hall y sitio. C

$ 57,000, VENDESE CA
na, un piso, recién
trucción de primera
piezas, galerías, se
cio independiente,
to, gallinero, mide
En calle Loreto, al
nica, Barrio San C
mán, Silva y Cía.

CHACRITA EN
cerca Santiago des
arrendar o compr
competente práctic
tas a G. Froemel.

$ 27.000 VENDO
particular con tod
departamentos, do
luz eléctrica, baño,
patente, dos cuadras
Matta, recién term
pago. Cuevas 123

COMPRO CASA 15 A
Casilla 3320.

VENDESE CASITA
milo Henríquez

$ 32,000 VENDO CA
recién refaccionada
160, casi esquina
hall, luz eléctrica,
por 20 metros,
tado, saldo largo
mediano. Verla 1

VERGARA CERCA
sa de altos
partamentos. Can
nas 1125.